

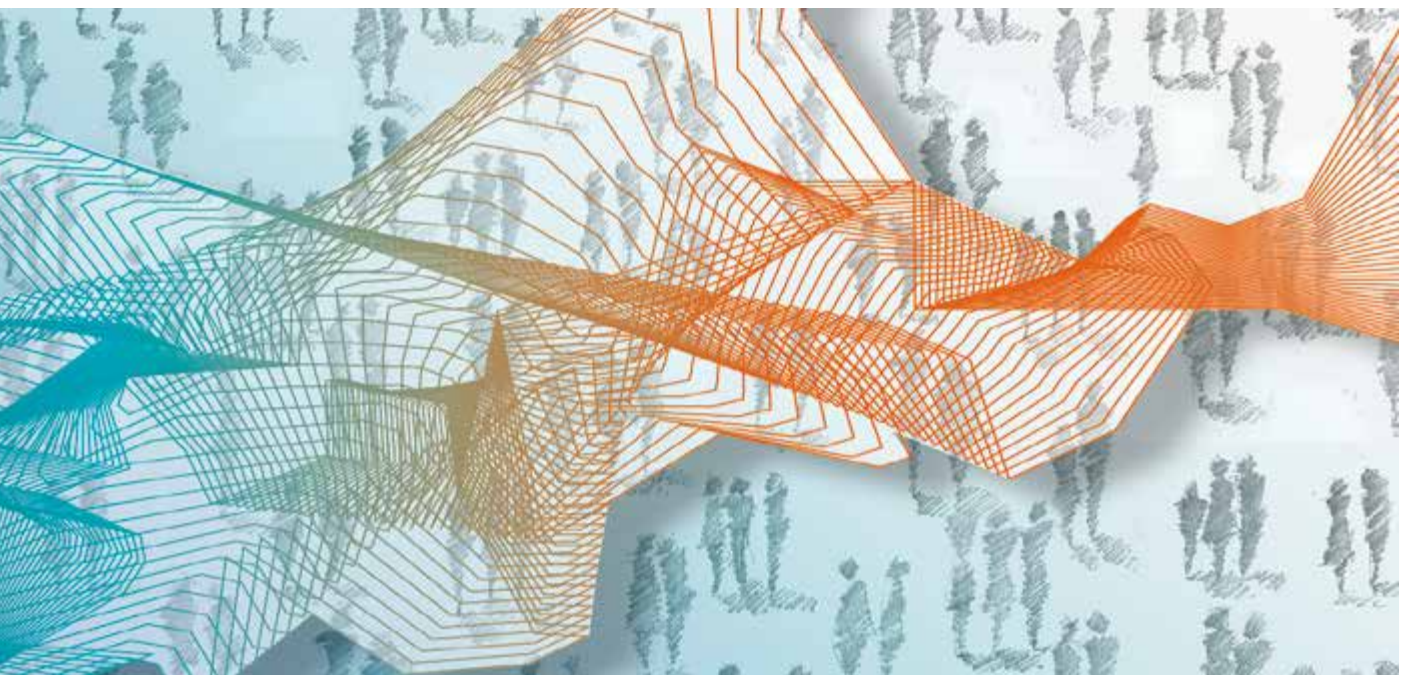

Institut des comptes nationaux



# Comptes régionaux

2015

## Contenu de la publication

Cette publication présente les données concernant les agrégats par branche d'activité, les dépenses de consommation finale par secteur institutionnel et les comptes des revenus des ménages pour le Royaume, les régions, les provinces et les arrondissements pour la période 2006 2014/2015. Des données chiffrées relatives à la Communauté germanophone sont reprises dans des tableaux distincts.

Au niveau du Royaume, les résultats sont conformes aux estimations d'octobre 2016 de la publication de l'ICN intitulée "Comptes nationaux. Partie 2: Comptes et tableaux détaillés 2015".

La répartition régionale se base sur des méthodes, définitions et nomenclatures qui sont communes à l'ensemble des États membres de l'Union européenne. Le cadre de référence est le Système européen des comptes nationaux et régionaux (SEC 2010) tel que repris dans le règlement européen n° 549/2013 du Parlement européen et du Conseil du 21 mai 2013.

La publication se compose de deux parties. La première commente brièvement les résultats et les modifications. La seconde présente les tableaux statistiques. Tous les calculs ont été clôturés à la date du 29 janvier 2017.

[Des explications de nature conceptuelle et méthodologique](#), ainsi que des tableaux détaillés se trouvent sur le site internet de la Banque nationale de Belgique:

- pour toutes les variables par branche d'activité à partir de 2003 selon la nomenclature NACE 2008 et le SEC 2010;
- pour les dépenses de consommation finale par secteur institutionnel à partir de 1995 ou 1999 selon le SEC 2010 ;
- pour le compte des ménages à partir de 1995 selon le SEC 2010.

© Institut des comptes nationaux  
Banque nationale de Belgique, Bruxelles

Tous droits réservés.  
La reproduction de cette publication, en tout ou en partie, à des fins éducatives et non commerciales est autorisée avec mention de la source.

ISSN 1379-5376 (print)  
ISSN 1780-4469 (online)

## Avant-propos

L'Institut des comptes nationaux présente dans cette publication les comptes régionaux pour la période 2006-2014/2015 selon la méthodologie du SEC 2010.

Les modifications apportées aux comptes nationaux publiés en octobre 2016 ont été intégrées dans les comptes régionaux. Cela n'a entraîné des modifications pour toutes les années que dans les comptes des ménages.

Il convient de souligner que les chiffres relatifs à l'année 2015 sont provisoires et susceptibles d'être révisés ultérieurement. En effet, par manque d'une série complète d'informations, la dernière année est toujours estimée selon une méthode simplifiée, à l'échelle tant nationale que régionale. Outre la valeur ajoutée et l'emploi, la présente publication comporte également pour la première fois des chiffres provisoires concernant la rémunération des salariés.

Par ailleurs, les résultats régionaux relatifs aux dépenses de consommation finale des ménages, des administrations publiques et des ISBL au service des ménages, de même que ceux relatifs à l'épargne des ménages, figurent dans la publication des comptes régionaux de février 2017. En 2015 et en 2016, ceux-ci n'ont chaque fois été publiés qu'en juillet.

La présente publication comporte un sous-ensemble des comptes régionaux. Tous les résultats détaillés sont disponibles par l'intermédiaire de la banque de données NBB.Stat de la Banque nationale de Belgique.

Le Conseil de l'ICN a approuvé les comptes régionaux 2014/2015, et le comité scientifique sur les comptes nationaux a émis, quant à lui, un avis positif.

Jean-Marc Delporte  
Président du Conseil d'administration  
de l'Institut des comptes nationaux

Bruxelles, février 2017



# Table des matières

Avant-propos	3
Commentaire	11
1. Commentaire des résultats	12
1.1 Agrégats par branche d'activité ventilés selon le lieu de travail	12
1.1.1 Valeur ajoutée brute à prix courants	13
1.1.2 Croissance économique sur la base de la valeur ajoutée brute en volume	16
1.1.3 Nombre de salariés	18
1.1.4 Nombre d'indépendants	19
1.1.5 Rémunération des salariés	21
1.1.6 Formation brute de capital fixe	23
1.2 Dépenses de consommation finale par secteur institutionnel ventilées par lieu de résidence	24
1.2.1 Répartition régionale des dépenses de consommation finale des ménages (P.3_S.14)	25
1.2.2 Répartition régionale des dépenses de consommation finale des administrations publiques (P.3_S.13)	29
1.2.3 Répartition régionale des dépenses de consommation finale des institutions sans but lucratif au service des ménages (P.3_S.15)	31
1.3 Comptes des revenus des ménages répartis selon le lieu de résidence	32
1.3.1 Le revenu primaire net des ménages (B.5n)	32
1.3.2 Le revenu disponible net des ménages (B.6n)	33
1.3.3 Le revenu disponible brut des ménages (B.6g)	34
1.3.4 Epargne brute des ménages (B.8g)	34
1.3.5 Taux d'épargne brut des ménages	36
1.3.6 Évolution des principaux agrégats des comptes des revenus des ménages	37
2. Modifications par rapport aux publications des comptes régionaux en février 2016 et juillet 2016	38
2.1 Modifications relatives à la valeur ajoutée brute aux prix de base à prix courants	39
2.2 Modifications relatives à la valeur ajoutée brute aux prix de base exprimée en volume	41
2.3 Modifications relatives au nombre de salariés	41
2.4 Modifications relatives au nombre de travailleurs indépendants	42
2.5 Modifications relative à la rémunération des salariés	42
2.6 Modifications relative à la formation brute de capital fixe	42

2.7	Modifications relatives au revenu primaire et au revenu disponible des ménages	42
2.8	Modifications relatives aux dépenses de consommation finale	44
2.8.1	Dépenses de consommation finale des ménages (P.3_S.14)	44
2.8.2	Répartition régionale des dépenses de consommation finale des administrations publiques (P.3_S.13)	44
2.8.3	Répartition régionale des dépenses de consommation finale des institutions sans but lucratif au service des ménages (P.3_S.15)	45
2.9	Modifications relatives au revenu disponible brut (B.6g) et à l'épargne brute (B.8g) des ménages	46

## Tableaux

Introduction		49
<b>1. Aperçu général</b>		
1.1	Tableau de synthèse avec les agrégats et les soldes par territoire géographique	52
1.1.1	Chiffres absolus 2006	52
1.1.2	Importance relative par unité géographique 2006	53
1.1.3	Chiffres absolus 2007	54
1.1.4	Importance relative par unité géographique 2007	55
1.1.5	Chiffres absolus 2008	56
1.1.6	Importance relative par unité géographique 2008	57
1.1.7	Chiffres absolus 2009	58
1.1.8	Importance relative par unité géographique 2009	59
1.1.9	Chiffres absolus 2010	60
1.1.10	Importance relative par unité géographique 2010	61
1.1.11	Chiffres absolus 2011	62
1.1.12	Importance relative par unité géographique 2011	63
1.1.13	Chiffres absolus 2012	64
1.1.14	Importance relative par unité géographique 2012	65
1.1.15	Chiffres absolus 2013	66
1.1.16	Importance relative par unité géographique 2013	67
1.1.17	Chiffres absolus 2014	68
1.1.18	Importance relative par unité géographique 2014	69
1.1.19	Chiffres absolus 2015	70
1.1.20	Importance relative par unité géographique 2015	71
<b>2. Produit intérieur brut</b>		
2.1	Produit intérieur brut, à prix courant - Chiffres absolus	74
2.2	Produit intérieur brut par habitant, à prix courant - Chiffres absolus	75
<b>3. Valeur ajoutée brute aux prix de base</b>		
3.1	Valeur ajoutée brute aux prix de base, à prix courants - Économie totale (S.1)	79
3.2	Valeur ajoutée brute aux prix de base, en euros chaînés (année de référence 2012)	80
3.2.1	Chiffres absolus	80
3.2.2	Évolution par rapport à l'année précédente	81
3.3	Valeur ajoutée brute aux prix de base par habitant, à prix courants - Chiffres absolus	83
3.4	Structure économique des régions sur la base de la valeur ajoutée brute aux prix de base, à prix courants - Résultats par NUTS 1 - A38	84

3.4.1	Région de Bruxelles-Capitale - Chiffres absolus	84
3.4.2	Région flamande - Chiffres absolus	85
3.4.3	Région wallonne - Chiffres absolus	86
3.4.4	Unité extra-régionale - Chiffres absolus	87
3.4.5	Le Royaume- Chiffres absolus	88
<b>4.</b>	<b>Rémunération des salariés</b>	
4.1	Rémunération des salariés, à prix courants - Économie totale (S.1)	91
4.2	Rémunération des salariés, à prix courants - Résultats par NUTS 1 - A64	92
4.2.1	Région de Bruxelles-Capitale - Chiffres absolus	92
4.2.2	Région flamande - Chiffres absolus	94
4.2.3	Région wallonne - Chiffres absolus	96
4.2.4	Unité extra-régionale - Chiffres absolus	98
4.2.5	Le Royaume - Chiffres absolus	100
<b>5.</b>	<b>Emploi total</b>	
5.1	Emploi total, économie totale (S.1)	105
5.2	Emploi total par région - Résultats par NUTS 1 - A64	106
5.2.1	Région de Bruxelles-Capitale - Chiffres absolus	106
5.2.2	Région flamande - Chiffres absolus	109
5.2.3	Région wallonne - Chiffres absolus	112
5.2.4	Unité extra-régionale - Chiffres absolus	115
5.2.5	Le Royaume - Chiffres absolus	120
<b>6.</b>	<b>Nombre de salariés</b>	
6.1	Nombre de salariés - Économie totale (S.1)	123
6.2	Nombre de salariés - Résultats par NUTS 1 - A64	124
6.2.1	Région de Bruxelles-Capitale - Chiffres absolus	124
6.2.2	Région flamande - Chiffres absolus	127
6.2.3	Région wallonne - Chiffres absolus	130
6.2.4	Unité extra-régionale - Chiffres absolus	133
6.2.5	Le Royaume - Chiffres absolus	136
<b>7.</b>	<b>Nombre de travailleurs indépendants</b>	
7.1	Nombre de travailleurs indépendants - Économie totale (S.1)	141
7.2	Nombre de travailleurs indépendants - Résultats par NUTS 1 - A64	142
7.2.1	Région de Bruxelles-Capitale - Chiffres absolus	142
7.2.2	Région flamande - Chiffres absolus	144
7.2.3	Région wallonne - Chiffres absolus	146
7.2.4	Le Royaume - Chiffres absolus	148
<b>8.</b>	<b>Formation brute de capital fixe</b>	
8.1	Formation brute de capital fixe, à prix courants - Économie totale (S.1) - Chiffres absolus	153
8.2	Formation brute de capital fixe, à prix courants - Résultats par NUTS 1 - A38	154
8.2.1	Région de Bruxelles-Capitale - Chiffres absolus	154
8.2.2	Région flamande - Chiffres absolus	155
8.2.3	Région wallonne - Chiffres absolus	156
8.2.4	Unité extra-régionale - Chiffres absolus	157
8.2.5	Le Royaume - Chiffres absolus	158
<b>9.</b>	<b>Chiffres clés économiques de la Communauté germanophone</b>	
9.1	Chiffres clés économiques de la Communauté germanophone - Chiffres absolus	160

10. Comptes de revenus des ménages (net) -Résultats globaux par unité géographique	
10.1 Région de Bruxelles-Capitale - Chiffres absolus	168
10.2 Région de Bruxelles-Capitale - Chiffres absolus	169
10.3 Région flamande - Chiffres absolus	170
10.4 Région flamande - Chiffres absolus	171
10.5 Région wallonne - Chiffres absolus	172
10.6 Région wallonne - Chiffres absolus	173
10.7 Unité extra-régionale - Chiffres absolus	174
10.8 Unité extra-régionale - Chiffres absolus	175
10.9 Le Royaume - Chiffres absolus	176
10.10 Le Royaume - Chiffres absolus	177
11. Comptes de revenus des ménages - Compte d'affectation des revenus primaires	
11.1 Chiffres absolus - 2006	180
11.2 Chiffres absolus - 2007	181
11.3 Chiffres absolus - 2008	182
11.4 Chiffres absolus - 2009	183
11.5 Chiffres absolus - 2010	184
11.6 Chiffres absolus - 2011	185
11.7 Chiffres absolus - 2012	186
11.8 Chiffres absolus - 2013	187
11.9 Chiffres absolus - 2014	188
12. Comptes de revenus des ménages - Compte de distribution secondaire du revenu	
12.1 Chiffres absolus - 2006	190
12.2 Chiffres absolus - 2007	192
12.3 Chiffres absolus - 2008	194
12.4 Chiffres absolus - 2009	196
12.5 Chiffres absolus - 2010	198
12.6 Chiffres absolus - 2011	200
12.7 Chiffres absolus - 2012	202
12.8 Chiffres absolus - 2013	204
12.9 Chiffres absolus - 2014	206
13. Comptes de revenus des ménages - Revenu disponible par habitant	
13.1 Revenu disponible par habitant - Chiffres absolus	211
14. Comptes de revenus des ménages - Communauté germanophone	
14.1 Communauté germanophone - Chiffres absolus	215
15. Dépenses de consommation finale des ménages par région (NUTS-1) et COICOP 2 et 3 digits	
15.1 Région de Bruxelles-Capitale - Chiffres absolus	218
15.2 Région de Bruxelles-Capitale - Importance relative par unité géographique	220
15.3 Région flamande - Chiffres absolus	222
15.4 Région flamande - Importance relative par unité géographique	224
15.5 Région wallonne - Chiffres absolus	226
15.6 Région wallonne - Importance relative par unité géographique	228
15.7 Unité extra-régionale - Chiffres absolus	230
15.8 Unité extra-régionale - Importance relative par unité géographique	232
15.9 Royaume - Chiffres absolus	234



16. Dépenses de consommation finale des administrations publiques par région (NUTS-1)	
16.1 Région de Bruxelles-Capitale - Chiffres absolus	238
16.2 Région de Bruxelles-Capitale - Importance relative par unité géographique	238
16.3 Région flamande - Chiffres absolus	239
16.4 Région flamande - Importance relative par unité géographique	239
16.5 Région wallonne - Chiffres absolus	240
16.6 Région wallonne - Importance relative par unité géographique	240
16.7 Royaume - Chiffres absolus	241
17. Dépenses de consommation finale des institutions sans but lucratif au service des ménages par région (NUTS-1)	
17.1 Région de Bruxelles-Capitale - Chiffres absolus	244
17.2 Région de Bruxelles-Capitale - Importance relative par unité géographique	244
17.3 Région flamande - Chiffres absolus	245
17.4 Région flamande - Importance relative par unité géographique	245
17.5 Région wallonne - Chiffres absolus	246
17.6 Région wallonne - Importance relative par unité géographique	246
17.7 Royaume - Chiffres absolus	247
18. Consommation finale effective par région (NUTS-1)	
18.1 Région de Bruxelles-Capitale - Chiffres absolus	250
18.2 Région de Bruxelles-Capitale - Importance relative par unité géographique	250
18.3 Région flamande - Chiffres absolus	251
18.4 Région flamande - Importance relative par unité géographique	251
18.5 Région wallonne - Chiffres absolus	252
18.6 Région wallonne - Importance relative par unité géographique	252
18.7 Royaume - Chiffres absolus	253
19. Annexes	
19.1 Population moyenne par région, province et arrondissement	256
19.2 Nomenclatures d'activités A3, A10, A21, A38, A64, SUT et NACE-BEL	257
Publications de l'ICN et personnes de contact	273
Remarques générales	277
Signes conventionnels	279
Liste des abréviations	281



## Commentaire

Les comptes régionaux publiés en février 2016 et juillet 2016<sup>1</sup> ont été adaptés aux résultats des comptes nationaux d'octobre 2016<sup>2</sup> et complétés par une année supplémentaire, en l'occurrence 2014 ou 2015.

Dans les comptes nationaux d'octobre 2016, certaines séries des comptes des ménages ont été revues à partir de 1995. Pour ce qui est des agrégats par branche d'activité, seules des révisions courantes ont été apportées à partir de l'année 2012.

La version des comptes nationaux de septembre 2011 avait été marquée par le passage de la nomenclature NACE 2003 à la NACE 2008. À partir de l'année 2003, la conversion a été opérée à un niveau relativement détaillé pour la plupart des variables, de sorte que les comptes régionaux ont pu suivre également. Pour la période 1995-2002, la conversion a été opérée sur la base de rapports entre les résultats avant et après conversion pour l'année 2004 et/ou 2003. De telles méthodes reposant sur une base plus agrégée compliquent le traitement régional. Dès lors, pour la période 1995-2002, aucune répartition régionale n'est disponible selon la nomenclature NACE 2008 pour l'ensemble des variables par branche d'activité. On ne dispose pas davantage de résultats selon le SEC 2010 pour cette période.

1 Dans la publication de juillet 2016 était reprise la Répartition régionale des dépenses de consommation finale des ménages, des administrations publiques et des institutions sans but lucratif et de l'épargne des ménages .

2 Cf. la publication de l'ICN intitulée [Comptes nationaux. Partie 2: Comptes et tableaux détaillés 2015](#).

Schématiquement, la disponibilité des comptes régionaux peut être présentée comme suit:

Variable	1995-2002	à partir de 2003	
		2003-2008	à partir de 2009
Valeur ajoutée brute	SEC 1995	SEC 2010	SEC 2010
Rémunération des salariés	NACE 2003	NACE 2008	NACE 2008 harmonisée
Nombre de salariés	Compatible avec la version des CN de septembre 2010	Compatible avec la version des CN de septembre 2015 <sup>1</sup>	Compatible avec la version des CN d'octobre 2016
Nombre d'indépendants			
Formation brute de capital fixe			
Comptes des ménages	SEC 2010	Compatible avec la version CN d'octobre 2016	
Dépenses de consommation finale par secteur institutionnel			

CN = Comptes nationaux

Dans la première section, les nouveaux résultats font l'objet d'un commentaire succinct. Les modifications par rapport à la publication précédente et leur incidence sur les résultats régionaux sont traitées dans la deuxième section.

## 1. Commentaire des résultats

Les résultats relatifs, d'une part, aux agrégats par branche d'activité ventilés selon le lieu de travail et, d'autre part, aux dépenses de consommation finale par secteur institutionnel et aux comptes des revenus des ménages ventilés selon le lieu de résidence sont présentés dans cette section.

Pour l'année 2015, les variables valeur ajoutée brute (en volume et à prix courants), emploi et rémunération des salariés sont disponibles. La répartition régionale a été obtenue en utilisant la méthode provisoire basée sur des indicateurs. Les résultats doivent donc être interprétés avec toute la prudence nécessaire. Pour la répartition des données des entreprises ayant des établissements dans plusieurs arrondissements, l'on a déjà pu se baser sur le nombre d'emplois figurant dans le fichier des établissements de l'ONSS pour l'année 2015<sup>2</sup>. En opérant de la sorte, l'on a pu, pour estimer les chiffres de la dernière année, tenir compte d'ores et déjà des modifications éventuelles dans la répartition du nombre d'emplois par établissement d'une entreprise individuelle établie dans plusieurs arrondissements.

Il convient également de préciser que jusqu'à l'année 2011 incluse, au sein de la population ONSSAPL, seules les provinces ont été considérées comme unités multi-arrondissementales par manque d'informations de base. À partir de l'année de données 2012, l'on dispose d'un fichier des établissements pour ces déclarants, de sorte qu'une cinquantaine d'unités (sur 2 000 environ) a pu être ajoutée à la liste des unités multi arrondissementales. Toutefois, le plus souvent, la part du nombre d'emplois se situant dans un autre arrondissement que celui où se situent la plupart des emplois est minime, de sorte que l'on n'observe pas de rupture dans les résultats entre 2011 et 2012. Ceci vaut pour l'ensemble des variables par branche d'activité.

### 1.1 Agrégats par branche d'activité ventilés selon le lieu de travail

Le tableau 1 propose une synthèse des variables clés des comptes régionaux.

<sup>1</sup> Dernière version dans laquelle les chiffres relatifs à cette période ont été modifiés.

<sup>2</sup> À l'exception des unités relevant des branches d'activité SUT entreposage et services auxiliaires des transports ,administration publique, à l'exception de la défense et de la sécurité sociale obligatoire et enseignement , relevant du secteur public, pour lesquelles la structure de l'année 2014 a été reprise.

TABLEAU 1 AGRÉGATS PAR BRANCHE D'ACTIVITÉ - PARTS ET CROISSANCE PAR RÉGION

	En chiffres absolus (millions d'euros ou nombre de personnes)	Part de chaque région dans le Royaume (pourcentages)	Pourcentages de variation par rapport à l'année précédente		
			2014	2014	2013 2014 2015 (p)
<b>Valeur ajoutée brute aux prix de base, à prix courants (selon le lieu de travail)</b>					
Bruxelles	65 648,1	18,3	0,3	1,8	1,7
Flandre	209 216,5	58,4	1,4	2,6	3,0
Wallonie	83 372,5	23,3	0,6	2,1	1,8
Unité extra-régionale	240,8	0,1	1,7	-0,7	1,0
Le Royaume	358 477,9	100,0	1,0	2,4	2,5
<b>Valeur ajoutée brute aux prix de base, en volume – année de référence 2014 (selon le lieu de travail) – Croissance économique</b>					
Bruxelles	65 648,1	18,3	-1,1	0,4	0,6
Flandre	209 216,5	58,4	0,5	2,2	2,1
Wallonie	83 372,5	23,3	-0,9	1,4	0,9
Unité extra-régionale	240,8	0,1	-3,2	1,7	-0,3
Le Royaume	358 477,9	100,0	-0,1	1,7	1,6
<b>Nombre de salariés (selon le lieu de travail)</b>					
Bruxelles	616 217	16,2	-0,3	0,2	-0,1
Flandre	2 189 910	57,6	-0,5	0,6	1,0
Wallonie	994 664	26,2	-0,7	-0,3	0,9
Unité extra-régionale	2 641	0,1	-4,4	1,3	-0,8
Le Royaume	3 803 432	100,0	-0,5	0,3	0,8
<b>Nombre d'indépendants (selon le lieu de travail)</b>					
Bruxelles	75 747	10,0	1,3	2,7	3,3
Flandre	459 496	60,8	0,5	0,8	1,5
Wallonie	220 501	29,2	1,1	0,6	0,9
Le Royaume	755 744	100,0	0,8	0,9	1,5
<b>Rémunération des salariés (selon le lieu de travail)</b>					
Bruxelles	39 397,2	19,2	1,9	0,9	0,0
Flandre	115 679,1	56,5	1,8	1,8	1,1
Wallonie	49 539,1	24,2	2,2	0,6	0,9
Unité extra-régionale	216,4	0,1	1,8	-0,7	0,5
Le Royaume	204 831,8	100,0	1,9	1,3	0,9
<b>Formation brute de capital fixe (selon le lieu de travail)</b>					
Bruxelles	13 027,9	14,2	4,2	9,1	n.d.
Flandre	57 275,0	62,4	-0,6	5,4	n.d.
Wallonie	21 418,5	23,3	-3,9	3,6	n.d.
Unité extra-régionale	39,6	0,0	41,5	-2,5	n.d.
Le Royaume	91 761,0	100,0	-0,8	5,5	n.d.

Source: ICN

### 1.1.1 Valeur ajoutée brute à prix courants

Sur la base des nouveaux chiffres pour **2014** – calculés sur le plan tant national que régional selon la méthode définitive –, la valeur ajoutée brute à prix courants a augmenté de 2,6 % en Flandre, de 2,1 % en Wallonie et de 1,8 % à Bruxelles. Au niveau du Royaume, une croissance de 2,4 % a été enregistrée. Dans toutes les régions, la croissance s'est accélérée en 2014 après avoir affiché deux années consécutives de ralentissement.

En Flandre et Wallonie, la croissance a été réalisée pour plus de 90 % dans le secteur privé. À Bruxelles, un tiers est venu du secteur public.

En Flandre, la croissance était principalement imputable au commerce (GG), aux services divers aux entreprises (MA), à l'industrie (C) – essentiellement la chimie (CE) – et aux activités de services administratifs et de soutien (NN). Aucune branche d'activité n'a tiré la croissance vers le bas d'une façon significative.

En Wallonie, la plus grande contribution à la croissance a été enregistrée dans la branche d'activité activités financières et d'assurance (KK), certes une conséquence directe de la contribution fortement négative de la télécommunication (JB), due principalement au changement d'activité d'une entreprise entre 2013 et 2014<sup>1</sup>. En outre, l'industrie (C) – principalement l'industrie pharmaceutique (CF) et la fabrication de machines et autres équipements n.c.a. (CK) –, le commerce (GG) et la recherche développement scientifique (MB) ont été les branches d'activité qui ont le plus contribué à la croissance de l'économie wallonne en 2014. La plus importante contribution négative à la croissance provenait de la production d'électricité, de gaz, de vapeur et d'air conditionné (DD).

À Bruxelles, les activités financières et d'assurance (KK) ont fourni une contribution particulièrement élevée à la croissance, laquelle n'a pas été due à une croissance plus vigoureuse (4,5 %) qu'en Flandre (5,3 %) et en Wallonie (17,1 %), mais à l'importance de cette branche d'activité dans l'économie bruxelloise totale (17,9 %, contre 3,8 % en Flandre comme en Wallonie). De plus, le secteur public – tant l'administration publique (OO) que l'enseignement (PP) – a eu une nette incidence positive sur la croissance de la valeur ajoutée à Bruxelles. Le commerce (GG) et surtout la production d'électricité, de gaz, de vapeur et d'air conditionné (DD) ont entraîné la croissance bruxelloise fortement à la baisse.

**TABLEAU 2** BRANCHES D'ACTIVITÉ AYANT LA PLUS GRANDE INCIDENCE SUR LA CROISSANCE DE LA VALEUR AJOUTÉE BRUTE, À PRIX COURANTS, PAR RÉGION EN 2014  
(en points de pourcentage)

Branche d'activité	Bruxelles	Flandre	Wallonie
Activités financières et d'assurance (KK)	0,78	0,20	0,57
Administration publique et défense, sécurité sociale obligatoire (OO)	0,35	0,12	0,15
Enseignement (PP)	0,27	0,10	0,04
Production et distribution d'électricité, de gaz, de vapeur et d'air conditionné (DD)	-0,34	-0,10	-0,20
Commerce ; réparation d'automobiles et de motocycles (GG)	-0,25	0,42	0,31
Industrie (C)	0,01	0,35	0,49
dont: Industrie chimique (CE)	0,03	0,17	0,02
Industrie pharmaceutique (CF)	-0,08	-0,03	0,13
Fabrication de machines et équipements n.c.a. (CK)	-0,01	-0,05	0,12
Activités juridiques, comptables, de gestion, d'architecture, d'ingénierie, de contrôle et d'analyses techniques (MA)	-0,03	0,36	0,22
Activités de services administratifs et de soutien (NN)	0,19	0,29	0,11
Activités immobilières (LL)	0,09	0,23	-0,07
Recherche développement scientifique (MB)	0,14	-0,07	0,27
Télécommunication (JB)	0,01	-0,01	-0,33
<b>pm: Croissance totale (%)</b>	<b>1,8</b>	<b>2,6</b>	<b>2,1</b>
dont: Contribution du secteur public	0,62	0,18	0,14
Contribution du secteur privé	1,17	2,47	1,95

Source: ICN

<sup>1</sup> Entre 2013 et 2014, une entreprise a été modifiée de secteur et de branche d'activité, passant des sociétés non financières – NACE 619 autres activités de télécommunication – au secteur des auxiliaires financiers – NACE 661 activités auxiliaires de services financiers. En 2013, cette entreprise était établie complètement en Wallonie (Brabant wallon); en 2014, 2,8 % du personnel se trouvaient en Flandre.

Il convient de noter qu'en termes nominaux, la valeur ajoutée en 2014 a affiché une croissance plus forte que la masse salariale (cf. infra, point 1.1.5), ce qui n'était plus arrivé depuis 2010 en Flandre et en Wallonie et depuis 2011 à Bruxelles. En Wallonie, la différence de croissance s'est établie à 1,5 point de pourcentage, à Bruxelles à 0,9 point de pourcentage et en Flandre à 0,8 point de pourcentage. Au niveau du Royaume, la différence était de 1,1 point de pourcentage. La part de la masse salariale dans la valeur ajoutée, chaque fois à prix courants, a donc un peu reculé en 2014 et s'est établie à 60 % à Bruxelles, à 59,4 % en Wallonie et à 55,3 % en Flandre. Au niveau du Royaume, elle s'est établie à 57,1 %.

Selon l'estimation provisoire<sup>1</sup>, la valeur ajoutée brute à prix courants a augmenté en **2015** de 3 % en Flandre, de 1,8 % en Wallonie et de 1,7 % à Bruxelles. Au niveau du Royaume, la croissance a été de 2,5 %. Seule la Flandre a enregistré une accélération de la croissance par rapport à 2014.

Dans toutes les régions, la toute grande majorité de la croissance a été réalisée dans le secteur privé.

À Bruxelles, les plus importantes contributions à la croissance ont été fournies par l'industrie (C) – plus spécifiquement le raffinage de pétrole<sup>2</sup> (CD) –, les services divers aux entreprises (MA) et les activités immobilières (LL). Le commerce (GG) et les activités financières (KK) ont exercé la plus grande incidence négative sur la croissance bruxelloise.

En Flandre également, c'est l'industrie (C) – et particulièrement l'industrie chimique (CE) et le raffinage de pétrole (CD) – qui a fourni la principale contribution à la croissance, suivie du commerce (GG), des services divers aux entreprises (MA), des activités de services administratifs et de soutien (NN) et des activités immobilières (LL). L'on n'a pas enregistré de contributions négatives significatives.

En Wallonie, les branches d'activité ayant fourni les contributions les plus importantes ont été le commerce (GG), les activités immobilières (LL) et les activités de services administratifs et de soutien (NN). En 2015, l'industrie ne s'est pas si bien portée en Wallonie. C'est principalement l'industrie pharmaceutique (CF) qui a exercé une influence négative notable sur la croissance wallonne.

**TABLEAU 3** BRANCHES D'ACTIVITÉ PRÉSENTANT LA PLUS GRANDE INCIDENCE SUR LA CROISSANCE DE LA VALEUR AJOUTÉE BRUTE, À PRIX COURANTS, PAR RÉGION EN 2015  
(en points de pourcentage)

Branche d'activité	Bruxelles	Flandre	Wallonie
Industrie (C)	0,75	0,86	-0,02
dont: Cokéfaction et raffinage (CD)	0,86	0,31	0,00
Industrie chimique (CE)	0,01	0,38	0,10
Industrie pharmaceutique (CF)	0,00	-0,04	-0,32
Activités juridiques, comptables, de gestion, d'architecture, d'ingénierie, de contrôle et d'analyses techniques (MA)	0,42	0,27	0,11
Activités immobilières (LL)	0,23	0,21	0,23
Commerce ; réparation d'automobiles et de motocycles (GG)	-0,22	0,35	0,32
Activités financières et d'assurance (KK)	-0,16	0,10	0,12
Activités de services administratifs et de soutien (NN)	0,02	0,26	0,15
<b>pm: croissance totale (%)</b>	<b>1,7</b>	<b>3,0</b>	<b>1,8</b>
dont: Contribution du secteur public	0,19	0,12	0,17
Contribution du secteur privé	1,54	2,85	1,68

Source: ICN

1 L'estimation de la valeur ajoutée pour une dernière année, en l'occurrence 2015, se fait au niveau de détail A38/arrondissement – des chiffres nationaux à répartir ne sont disponibles qu'à ce niveau –, tandis que celle pour les années antérieures est estimée par secteur/branche d'activité SUT/arrondissement.

2 Il existe à Bruxelles une entreprise qui est propriétaire des biens achetés et vendus mais qui confie le traitement des matières premières à une entreprise du même groupe établie dans un autre arrondissement et opérant sous contrat de travail à façon.

## 1.1.2 Croissance économique sur la base de la valeur ajoutée brute en volume

En Flandre, l'activité économique en volume a augmenté de 2,2 % en **2014**, de 1,4 % en Wallonie et de 0,4 % à Bruxelles. Au niveau du Royaume, la croissance s'est élevée à 1,7 %, soit une accélération de la croissance pour toutes les régions par rapport à 2013 et 2012, années de croissance négative à Bruxelles et en Wallonie.

En Flandre et en Wallonie, en 2014, la croissance économique a été principalement soutenue par le secteur privé. À Bruxelles, celui-ci a influencé négativement la croissance économique.

**TABLEAU 4** BRANCHES D'ACTIVITÉ AYANT LA PLUS FORTE INCIDENCE SUR LA VARIATION DE LA VALEUR AJOUTÉE BRUTE EN VOLUME, PAR RÉGION, EN 2014  
(en points de pourcentage)

Branche d'activité	Bruxelles	Flandre	Wallonie
Enseignement (PP)	0,30	0,31	0,23
Construction (FF)	0,20	0,06	0,04
Administration publique et défense, sécurité sociale obligatoire (OO)	0,17	0,04	-0,02
Commerce; réparation d'automobiles et de motocycles (GG)	-0,32	0,30	0,21
Activités financières et d'assurance (KK)	-0,21	-0,02	0,35
Activités informatiques et services d'information (JC)	-0,17	0,14	0,05
Industrie (C)	0,04	0,64	0,67
dont: Métallurgie et fabrication de produits métalliques, à l'exception des machines et équipements (CH)	0,03	0,30	0,22
Industrie chimique (CE)	0,02	0,11	-0,01
Industrie pharmaceutique (CF)	-0,07	-0,01	0,18
Fabrication de denrées alimentaires, de boissons et de produits à base de tabac (CA)	0,14	0,06	0,13
Activités juridiques, comptables, de gestion, d'architecture, d'ingénierie, de contrôle et d'analyses techniques (MA)	-0,06	0,33	0,20
Production et distribution d'électricité, de gaz, de vapeur et d'air conditionné (DD)	0,03	0,19	0,17
Activités de services administratifs et de soutien (NN)	0,11	0,19	0,05
Recherche développement scientifique (MB)	0,12	-0,08	0,24
Télécommunication (JB)	0,07	0,01	-0,32
Activités immobilières (LL)	-0,02	0,10	-0,23
Transports et entreposage (HH)	0,04	0,03	-0,19
<b>pm: Croissance totale (%)</b>	<b>0,4</b>	<b>2,2</b>	<b>1,4</b>
dont: Contribution du secteur public	0,49	0,30	0,15
Contribution du secteur privé	-0,12	1,90	1,24

Source: ICN

À Bruxelles, la croissance économique a été principalement réalisée au sein du secteur public (en particulier dans l'enseignement (PP) et, dans une moindre mesure, dans l'administration publique (OO)) et la construction (FF). Le commerce (GG), les activités financières et d'assurance (KK) et les activités informatiques (JC) ont eu une incidence négative sur la croissance.

En Flandre, la croissance en 2014 a, à nouveau, surtout été soutenue par l'industrie (C), plus spécifiquement la métallurgie et l'industrie de transformation des métaux (CH) et la chimie (CE). Les services divers aux entreprises (MA), l'enseignement (PP) et le commerce (GG) ont eux aussi enregistré d'excellentes performances. La production d'électricité, de gaz, de vapeur et d'air conditionné (DD), les activités de services administratifs et de soutien (NN) et les activités informatiques (JC) ont également fourni des contributions significatives à la croissance. En Flandre, aucune branche d'activité n'a apporté de contribution négative notable.



En Wallonie, l'industrie (C) a représenté la moitié de la croissance économique, ce qui a été principalement imputable à la métallurgie et à l'industrie de transformation des métaux (CH), à la pharmacie (CF) et à l'industrie alimentaire (CA). En outre, les activités financières et d'assurance (KK), la recherche développement scientifique (MB), l'enseignement (PP), le commerce (GG) et la production d'électricité, de gaz, de vapeur et d'air conditionné (DD) ont également engrangé de très bons résultats. Ce sont les branches d'activité télécommunication (JB; à mettre toutefois en relation avec la croissance observée au sein des services financiers; cf. point 1.1.1 ci-dessus), activités immobilières (LL) et transports et entreposage (HH) qui ont freiné le plus la croissance wallonne en 2014.

Selon les premiers résultats provisoires<sup>1</sup>, la croissance économique en **2015** s'est établie à 2,1 % en Flandre, à 0,9 % en Wallonie et à 0,6 % à Bruxelles. Au niveau du Royaume, l'activité économique a progressé de 1,6 %. Seule Bruxelles a connu une croissance économique supérieure à celle de 2014.

Dans toutes les régions, la croissance a été entièrement soutenue par le secteur privé

**TABLEAU 5** BRANCHES D'ACTIVITÉ AYANT LA PLUS FORTE INCIDENCE SUR LA VARIATION DE LA VALEUR AJOUTÉE BRUTE EN VOLUME, PAR RÉGION, EN 2015  
(en points de pourcentage)

Branche d'activité	Bruxelles	Flandre	Wallonie
Industrie (C)	0,72	0,80	-0,06
dont: Cokéfaction et raffinage (CD)	0,84	0,28	0,00
Industrie chimique (CE)	0,01	0,39	0,11
Industrie pharmaceutique (CF)	0,00	-0,07	-0,37
Métallurgie et fabrication de produits métalliques, à l'exception des machines et équipements (CH)	0,01	0,28	0,31
Activités juridiques, comptables, de gestion, d'architecture, d'ingénierie, de contrôle et d'analyses techniques (MA)	0,40	0,24	0,10
Activités financières et d'assurance (KK)	-0,36	0,06	0,07
Commerce; réparation d'automobiles et de motocycles (GG)	-0,27	0,26	0,26
Construction (FF)	0,06	0,25	0,07
Activités de services administratifs et de soutien (NN)	-0,03	0,18	0,10
<b>pm: Croissance totale (%)</b>	<b>0,6</b>	<b>2,1</b>	<b>0,9</b>
dont: Contribution du secteur public	-0,01	-0,01	-0,02
Contribution du secteur privé	0,65	2,11	0,94

Source: ICN

À Bruxelles, la croissance économique en 2015 a été principalement soutenue par l'industrie (C) – en particulier le raffinage de pétrole<sup>2</sup> (CD) – et les services divers aux entreprises (MA). Les activités financières et d'assurance (KK) et le commerce (GG) ont été les branches d'activité qui ont apporté les contributions les plus négatives à la croissance.

C'est l'industrie (C) – principalement l'industrie chimique (CE), le raffinage de pétrole (CD) et la métallurgie et la fabrication de produits métalliques (CH) – qui a le plus contribué à la croissance économique flamande. Le commerce (GG), la construction (FF), les services divers aux entreprises (MA) et les activités de services administratifs et de soutien (NN) ont également fourni une contribution significative. Nonobstant la diminution de la valeur ajoutée brute en volume dans certaines branches d'activité en 2015, aucune n'a entraîné une baisse substantielle de la croissance économique.

1 L'estimation de la valeur ajoutée en volume pour la dernière année, en l'occurrence 2015, s'effectue au niveau de détail A38/arrondissement – ce n'est qu'à ce niveau que sont disponibles les chiffres nationaux à répartir – tandis que la valeur ajoutée en volume relative aux années précédentes fait l'objet d'une estimation par A64/arrondissement. Il en résulte des estimations un peu moins précises pour la dernière année.

2 Il existe à Bruxelles une entreprise qui est propriétaire des biens achetés et vendus mais qui confie le traitement des matières premières à une entreprise du même groupe établie dans un autre arrondissement et opérant sous contrat de travail à façon.

En Wallonie, c'est le commerce (GG) qui a apporté la principale contribution à la croissance économique. L'industrie dans son ensemble (C) ne s'est pas bien portée. La métallurgie et la fabrication de produits métalliques (CH) ont enregistré une belle contribution à la croissance, laquelle a toutefois été entièrement annulée par la contribution négative de l'industrie pharmaceutique (CF). Aucune des autres branches d'activité n'a fourni une contribution significative, que ce soit en termes positifs ou négatifs.

### 1.1.3 Nombre de salariés

Après la baisse enregistrée en 2013, l'emploi salarié au niveau du Royaume s'est redressé légèrement en **2014** (+0,3 %). Ce fut également le cas en Flandre (+0,6 %, soit +13 800 personnes) et à Bruxelles (+0,2 %, soit +1 500 personnes). En Wallonie, le nombre de salariés a poursuivi son recul (-0,3 %, soit -3 400 personnes), bien que dans une moindre mesure par rapport à 2013 (-0,7 %).

Ces résultats sont conformes à ceux de la rémunération des travailleurs salariés et de la valeur ajoutée à prix courants et en volume.

Au niveau des secteurs, le nombre de salariés a progressé en 2014 en Flandre principalement dans les sociétés non financières (+15 950 personnes) et à Bruxelles dans le secteur public (+2 600 personnes). En Wallonie, l'emploi salarié a baissé partout, sauf dans les sociétés financières (+700 personnes).

En Flandre, près de 13 000 personnes supplémentaires ont pu être embauchées dans le secteur privé en 2014. La plus forte augmentation (+14 300 personnes) a été enregistrée dans les activités de services administratifs et de soutien (NN), suivies de loin par l'hébergement médico social et social et l'action sociale sans hébergement (QB; +5 000 personnes), l'enseignement (PP; +3 250 personnes) et les services informatiques (JC; +2 100 personnes). En revanche, 7 000 personnes ont perdu leur emploi dans l'industrie, et 2 600 personnes dans la construction.

À Bruxelles, c'est dans l'enseignement (PP; +2 350 personnes) et les activités de services administratifs et de soutien (NN; +1 950 personnes) que l'emploi salarié a le plus progressé. Dans le commerce (GG), 1 450 personnes ont perdu leur emploi, et, dans l'industrie (C), 1 000 personnes.

Le recul du nombre de salariés en Wallonie a été le plus marqué dans l'industrie (C; -5 550 personnes), avec des pics dans la métallurgie et l'industrie de transformation des métaux (CH; -2 550 personnes) et la fabrication de machines et équipements (CK; -1 100 personnes). Dans la construction (FF; -2 400 personnes) et les transports et l'entreposage (HH; -2 000 personnes) de nombreuses personnes ont également perdu leur emploi. C'est dans l'hébergement médico social et social et l'action sociale sans hébergement (QB; +2 000 personnes) et les activités de services administratifs et de soutien (NN; +1 750 personnes) que le nombre de salariés a le plus progressé.

**TABLEAU 6** BRANCHES D'ACTIVITÉ AYANT LA PLUS FORTE INCIDENCE SUR LA VARIATION DU NOMBRE DE SALARIÉS, PAR RÉGION, EN 2014  
(en points de pourcentage)

Branche d'activité	Bruxelles	Flandre	Wallonie
Enseignement (PP)	0,38	0,15	0,08
Activités de services administratifs et de soutien (NN)	0,32	0,66	0,17
Commerce, réparation d'automobiles et de motocycles (GG)	-0,24	-0,07	0,08
Industrie (C)	-0,16	-0,32	-0,56
Dont: Métallurgie et fabrication de produits métalliques, à l'exception des machines et des équipements (CH)	-0,01	-0,09	-0,26
Hébergement médico-social et social et action sociale sans hébergement (QB)	-0,05	0,23	0,20
Construction (FF)	-0,07	-0,12	-0,24
Transports et entreposage (HH)	-0,03	-0,08	-0,20
<b>pm: Croissance totale (%)</b>	<b>0,2</b>	<b>0,6</b>	<b>-0,3</b>
dont: Contribution du secteur public	0,43	0,04	-0,16
Contribution du secteur privé	-0,18	0,60	-0,18

Source: ICN

Sur la base de la méthode provisoire<sup>1</sup>, l'emploi salarié en **2015** a poursuivi sa progression au niveau du Royaume (+0,8 %, soit 30 800 personnes). Cela fut également le cas en Flandre (+1 %, soit 22 250 personnes). En Wallonie, le nombre de salariés s'est redressé en 2015 (+0,9 %, soit 9 200 personnes), après avoir connu, à nouveau, un recul en 2014. En revanche, à Bruxelles, la croissance ne s'est pas poursuivie: le nombre de salariés a baissé en 2015 (-0,1 %, soit 600 personnes).

Au niveau des secteurs, le nombre de salariés en 2015 n'a diminué qu'au sein des sociétés financières à Bruxelles (-1 300 personnes) et des ISBL en Flandre (-600 personnes).

**TABLEAU 7** BRANCHES D'ACTIVITÉ AYANT LA PLUS FORTE INCIDENCE SUR LA VARIATION DU NOMBRE DE SALARIÉS, PAR RÉGION, EN 2015  
(en points de pourcentage)

Branche d'activité	Bruxelles	Flandre	Wallonie
Activités des services administratifs et de soutien (NN)	0,27	0,63	0,42
Activités juridiques, comptables, de gestion, d'architecture, d'ingénierie, de contrôle et d'analyses techniques (MA)	0,18	0,05	0,06
Commerce; réparation d'automobiles et de motocycles (GG)	-0,25	0,08	0,14
Activités financières et d'assurance (KK)	-0,21	0,04	0,02
Hébergement médico-social et social et action sociale sans hébergement (QB)	0,09	0,22	0,17
Industrie (C)	-0,12	-0,25	-0,15
dont: Fabrication de matériels de transports (CL)	-0,06	-0,18	0,01
Construction (FF)	-0,13	-0,08	-0,19
<b>pm: Croissance totale (%)</b>	<b>-0,1</b>	<b>1,0</b>	<b>0,9</b>
dont: Contribution du secteur public	0,00	0,03	0,03
Contribution du secteur privé	-0,10	0,98	0,89

Source: ICN

Au sein des trois régions, la croissance du nombre de salariés est venue essentiellement des activités de services administratifs et de soutien (NN).

À Bruxelles, de nombreuses autres personnes ont trouvé un emploi dans les services divers aux entreprises (MA). Toutefois, dans le commerce (GG) et les établissements financiers (KK), beaucoup de personnes ont à nouveau perdu leur emploi.

En Flandre, l'hébergement médico social et social et l'action sociale sans hébergement (QB) ont également apporté une contribution significative à la croissance du nombre de salariés. La croissance y a toutefois été affaiblie par la baisse enregistrée dans l'industrie (C), et ce principalement au sein de l'industrie automobile (CL).

En Wallonie également, nombre de personnes ont trouvé un emploi dans l'hébergement médico social et social et l'action sociale sans hébergement (QB). La construction (FF) et l'industrie (C) ont exercé la plus grande incidence négative sur la croissance du nombre de salariés en Wallonie.

Dans aucune région, le secteur public n'a fourni de contribution notable à la croissance de l'emploi salarié en 2015.

#### 1.1.4 Nombre d'indépendants

Comme par le passé, en **2014**, le nombre d'indépendants, en %, a de nouveau progressé plus vivement à Bruxelles (+2,7 %) qu'en Flandre (+0,8 %) et en Wallonie (+0,6 %). En chiffres absolus, il s'agissait d'environ 1 950 indépendants supplémentaires à Bruxelles, de 3 750 en Flandre et de 1 350 en Wallonie. S'agissant de Bruxelles et de la Flandre, la hausse a été plus marquée qu'en 2013; quant à la Wallonie, la croissance a été inférieure à celle de 2013. Au niveau du Royaume, l'emploi indépendant a augmenté de 0,9 % en 2014, contre 0,8 % en 2013.

<sup>1</sup> Contrairement à l'estimation de la valeur ajoutée, les calculs ont ici pu être poursuivis pour tous les secteurs au niveau de détail branche d'activité SUT/arrondissement.

À Bruxelles, ce sont principalement les services divers aux entreprises (MA) et la construction (FF) qui ont fortement contribué à la croissance du nombre d'indépendants. Ce sont également ces deux branches d'activité qui se sont distinguées par rapport aux autres régions. En outre, les activités pour la santé humaine (QA) ont apporté une belle contribution à la croissance.

En Flandre et en Wallonie, aucune branche d'activité n'a affiché une contribution exceptionnelle à la croissance. Les plus grandes contributions à la croissance en Flandre sont venues des services divers aux entreprises (MA) et des activités pour la santé humaine (QA). Cette dernière branche d'activité a également fourni la plus large contribution à la croissance en Wallonie.

Dans les trois régions, la croissance a été influencée négativement par la baisse du nombre d'indépendants, principalement dans le commerce (GG). L'incidence a été toutefois moins prononcée à Bruxelles qu'en Wallonie et en Flandre.

**TABLEAU 8** BRANCHES D'ACTIVITÉ AYANT LA PLUS FORTE INCIDENCE SUR LA CROISSANCE DU NOMBRE D'INDÉPENDANTS, PAR RÉGION, EN 2014 (en points de pourcentage)

Branche d'activité	Bruxelles	Flandre	Wallonie
Activités juridiques, comptables, de gestion, d'architecture, d'ingénierie, de contrôle et d'analyses techniques (MA)	1,05	0,30	0,07
Construction (FF)	0,90	0,12	0,07
Activités pour la santé humaine (QA)	0,27	0,24	0,28
Commerce de gros et de détail et réparation de véhicules automobiles et de motocycles (GG)	-0,06	-0,22	-0,31
<b>p.m.: Croissance totale (%)</b>	<b>2,7</b>	<b>0,8</b>	<b>0,6</b>

Source: ICN

Selon les premières estimations provisoires, l'emploi indépendant a poursuivi sa progression sensible à Bruxelles en **2015** (+3,3 %, soit 2 450 personnes) et, en pourcentage, a été à nouveau supérieur à celui de la Flandre (+1,5%, soit 6 750 personnes) et de la Wallonie (+0,9 %, soit 2 000 personnes). Au niveau du Royaume, l'augmentation s'est établie à 1,5 %.

À Bruxelles, la croissance a été surtout soutenue par les services divers aux entreprises (MA; 1,67 point de pourcentage) et la construction (FF; 0,99 point de pourcentage). Les activités pour la santé humaine (QA) ont apporté une contribution de 0,23 point de pourcentage à la croissance. Dans le commerce (GG), le nombre d'indépendants a poursuivi sa diminution, et la croissance a été entraînée à la baisse, de l'ordre de 0,14 point de pourcentage.

En Flandre, ce sont les branches d'activité services divers aux entreprises (MA; 0,57 point de pourcentage), activités pour la santé humaine (QA; 0,25 point de pourcentage) et autres activités de services (SS; 0,23 point de pourcentage) qui ont le plus contribué à l'augmentation du nombre d'indépendants. Le commerce (GG) a engendré une diminution de la croissance totale en Flandre de 0,12 point de pourcentage, soit un niveau inférieur aux années précédentes.

En Wallonie, les activités pour la santé humaine (QA) ont enregistré la plus grande contribution à la croissance (0,40 point de pourcentage). Le nombre d'indépendants dans le commerce (GG) a également poursuivi sa chute, et a fait reculer la croissance wallonne de 0,21 point de pourcentage.

### 1.1.5 Rémunération des salariés

En **2014**, la rémunération des salariés a progressé de 1,8 % en Flandre, de 0,9 % à Bruxelles et de 0,6 % en Wallonie. Dans l'ensemble, la rémunération des salariés à prix courants a augmenté de 1,3 % en Belgique, soit 0,6 point de pourcentage de moins par rapport à 2013 et le troisième ralentissement consécutif de la croissance annuelle de la rémunération des salariés. Ce fut également le cas pour Bruxelles et la Wallonie. En Flandre, la croissance enregistrée en 2012 et 2013 a également été inférieure à celle de l'année précédente, mais s'est stabilisée en 2014.

À Bruxelles, c'est dans le secteur public (+3 %) que la rémunération des salariés a augmenté le plus fortement en 2014, ce qui, combiné à une part relativement importante des administrations publiques dans le coût salarial global à Bruxelles (32,3 %), a conduit à une contribution à la croissance de 0,94 point de pourcentage sur une croissance totale de 0,9 %. En Flandre, la masse salariale a enregistré une progression moins élevée (1,5 %) qu'à Bruxelles, tandis que la part des administrations publiques dans le coût salarial global y est nettement plus faible (19,8 %), de sorte que la contribution à la croissance s'y est établie à 0,3 point de pourcentage sur une croissance totale de 1,8 %. En Wallonie, le coût salarial au sein des administrations publiques s'est accru de 0,7 %. Ce secteur représentant 30,4 % de l'ensemble de la masse salariale totale en Wallonie, ceci équivaut à une contribution de 0,2 point de pourcentage sur une croissance totale de 0,6 %.

La progression plus marquée du secteur public sur le plan de la contribution à la croissance à Bruxelles par rapport aux deux autres régions s'explique essentiellement par la contribution plus élevée à la croissance de la branche d'activité administration publique et défense, sécurité sociale obligatoire (OO), et ce venant principalement de l'administration publique fédérale.

**TABEAU 9** BRANCHES D'ACTIVITÉ AYANT LA PLUS FORTE INCIDENCE SUR LA CROISSANCE DE LA RÉMUNÉRATION DES SALARIÉS, PAR RÉGION, EN 2014  
(en points de pourcentage)

Branche d'activité	Bruxelles	Flandre	Wallonie
Administration publique et défense, sécurité sociale obligatoire (OO)	0,54	0,19	0,24
Enseignement (PP)	0,38	0,15	0,04
Industrie (C)	-0,27	0,28	-0,42
dont: Fabrication de matériels de transport (CL)	0,03	0,18	0,00
Métallurgie et fabrication de produits métalliques, à l'exception des machines et des équipements (CH)	0,00	0,02	-0,40
Activités financières et d'assurance (KK)	-0,18	-0,04	0,28
Activités informatiques et services d'information (JC)	-0,17	0,20	0,06
Activités des services administratifs et de soutien (NN)	0,11	0,44	0,11
Recherche développement scientifique (MB)	0,13	0,03	0,19
Télécommunication (JB)	0,02	-0,03	-0,35
Transports et entreposage (HH)	0,02	0,00	-0,21
<b>pm: Croissance totale (%)</b>	<b>0,9</b>	<b>1,8</b>	<b>0,6</b>
dont: Contribution du secteur public	0,94	0,30	0,22
Contribution du secteur privé	-0,03	1,53	0,37

Source: ICN

La rémunération des salariés dans le secteur privé à Bruxelles est demeurée quasiment au même niveau qu'en 2013. Aucune branche d'activité n'y a apporté une contribution positive notable. L'industrie (C) y a entraîné une baisse de 0,27 point de pourcentage de la rémunération des salariés.

En Flandre, la croissance de la rémunération des salariés est provenue essentiellement du secteur privé, qui a contribué à la croissance à hauteur de 1,5 point de pourcentage . Les activités des services administratifs et de soutien (NN), l'industrie (C) – principalement la fabrication de matériels de transport (CL) – et les activités informatiques (JC) ont fourni les contributions les plus importantes à la croissance.

En Wallonie, la contribution à la croissance du secteur privé (0,37 point de pourcentage ) a été supérieure à celle du secteur public (0,22 point de pourcentage ).

Les plus grandes contributions positives à la croissance ont été le fait des activités financières et d'assurance (KK)<sup>1</sup> et de la recherche développement scientifique (MB). L'industrie (C) – et principalement la métallurgie et la fabrication de produits métalliques (CH) – a fait reculer la croissance wallonne de la rémunération des salariés de 0,4 point de pourcentage . La télécommunication (JB)<sup>2</sup> et les transports et entreposage (HH) ont apporté une contribution négative à la croissance.

Au sein des administrations publiques, c'est surtout l'augmentation de la masse salariale au sein de l'administration publique et de la défense, de la sécurité sociale obligatoire (OO) qui a été remarquable, et ce principalement dans les pouvoirs locaux et les communautés et régions.

L'on a observé par ailleurs les éléments marquants suivants par secteur en 2014:

- en ce qui concerne les sociétés non financières (S11), la croissance de la masse salariale totale a été nettement plus élevée en Flandre (2,2 %) qu'à Bruxelles (0,4 %) et en Wallonie (0,2 %);
- s'agissant des sociétés financières (S12), la rémunération des salariés n'a augmenté qu'en Wallonie. Cette situation a été principalement imputable à une entreprise, qui, en 2014, faisait partie des auxiliaires financiers (sous-secteur S126), tandis qu'en 2013, elle figurait parmi les sociétés non financières (S11)<sup>3</sup>;
- quant aux administrations publiques (S13), la croissance dans toutes les régions a été moins marquée qu'en 2013. C'est en Wallonie que ce phénomène a été le plus prononcé;
- chez les indépendants (S14), la rémunération a poursuivi sa chute dans toutes les régions, bien que dans une moindre mesure par rapport à 2013;
- dans les ISBL au service des ménages, la masse salariale totale a diminué à Bruxelles et en Flandre; en Wallonie, elle est demeurée au même niveau.

Selon les estimations provisoires<sup>4</sup>, la rémunération des salariés en **2015** a progressé de 1,1 % en Flandre et de 0,9 % en Wallonie. À Bruxelles, la masse salariale totale est restée au même niveau qu'en 2014. Au niveau du Royaume, l'on a enregistré une hausse de 0,9 %.

La croissance plus nette de la rémunération des salariés en Flandre et en Wallonie par rapport à Bruxelles a été entièrement imputable au secteur privé. À Bruxelles, la masse salariale totale a reculé, contrairement aux deux autres régions.

À Bruxelles, les services divers aux entreprises (MA), l'enseignement et les activités pour la santé humaine (QA) ont fourni les plus grandes contributions positives à la croissance des salaires. Le commerce (GG) et les activités financières et d'assurance (KK) ont connu les contributions négatives les plus importantes à la croissance.

En Flandre et en Wallonie, les plus grandes contributions positives à la croissance ont été imputables aux activités des services administratifs et de soutien (NN), à l'enseignement (PP), au commerce (GG) et aux activités pour la santé humaine (QA), bien que leur incidence ait légèrement varié d'une région à l'autre. C'est l'industrie (C) qui a le plus entraîné la croissance des salaires à la baisse dans ces deux régions. En Flandre, cette situation était due à la disparition de nombreux emplois dans l'industrie automobile (CL) en 2014. En Wallonie, ce sont surtout les branches d'activité fabrication de machines et équipements (CK) et fabrication de produits en caoutchouc et en plastique ainsi que d'autres produits minéraux non métalliques (CG) qui ont été responsables des contributions négatives à la croissance.

1 Principalement due à une entreprise qui, entre 2013 et 2014, a changé de secteur et de branche d'activité , passant des sociétés non financières – NACE 619 autres activités de télécommunication– au secteur des auxiliaires financiers – NACE 661 activités auxiliaires de services financiers . En 2013, cette entreprise était établie complètement en Wallonie (Brabant wallon); en 2014, 2,8 % du personnel se trouvaient en Flandre.

2 Ibidem.

3 Ibidem.

4 L'estimation provisoire de la rémunération des salariés se fait par secteur/branche d'activité SUT/arrondissement, comme c'est le cas pour l'emploi salarié.

**TABLEAU 10** BRANCHES D'ACTIVITÉ AYANT LA PLUS FORTE INCIDENCE SUR LA CROISSANCE DE LA RÉMUNÉRATION DES SALARIÉS, PAR RÉGION, EN 2015  
(en points de pourcentage)

Branche d'activité	Bruxelles	Flandre	Wallonie
Activités juridiques, comptables, de gestion, d'architecture, d'ingénierie, de contrôle et d'analyses techniques (MA)	0,29	0,12	0,02
Enseignement (PP)	0,17	0,21	0,31
Activités pour la santé humaine (QA)	0,16	0,18	0,22
Commerce; réparation d'automobiles et de motocycles (GG)	-0,38	0,20	0,20
Activités financières et d'assurance (KK)	-0,27	0,04	-0,02
Activités des services administratifs et de soutien (NN)	0,09	0,36	0,24
Industrie (C)	-0,08	-0,20	-0,23
dont: Fabrication de matériels de transport (CL)	-0,07	-0,33	0,03
Construction (FF)	-0,08	-0,05	-0,19
<b>pm: Croissance totale (%)</b>	<b>0,0</b>	<b>1,1</b>	<b>0,9</b>
dont: Contribution du secteur public	0,19	0,17	0,23
Contribution du secteur privé	-0,14	0,95	0,63

Source: ICN

#### 1.1.6 Formation brute de capital fixe

En **2014**, dans les trois régions, les investissements ont augmenté. C'est la Région de Bruxelles-Capitale qui, comme en 2013, a eu la plus forte croissance de ses investissements (9,1 %). Elle est suivie par la Région flamande dont les investissements ont cru de 5,4 %, après un léger recul en 2013 (-0,6 %). La Wallonie a eu la plus faible croissance de ses investissements (+3,6 %) après avoir eu le plus fort recul en 2013 (-3,9 %). La croissance des investissements pour le Royaume s'est élevée à 5,5 %.

A Bruxelles, la croissance des investissements a été principalement due à quelques branches d'activités; une contribution à la croissance des investissements supérieure à 1 point de pourcentage est observée dans la recherche-développement scientifique (MB), les télécommunications (JB), l'administration publique (OO), les activités financières et d'assurance (KK) et les services divers aux entreprises (MA). Cette croissance a été ralentie principalement par le recul des investissements dans le transport et entreposage (HH, -0,89 point de pourcentage) - branche dont les investissements sont en recul depuis 2011 - et dans une moindre mesure par l'industrie pharmaceutique (CF, -0,31 point de pourcentage) et le commerce (GG, -0,23 point de pourcentage).

En Flandre, la branche activités immobilières (LL) a contribué le plus à la croissance des investissements (2,33 points de pourcentage). Trois autres branches ont aussi eu une contribution à la croissance de plus de 1 point de pourcentage: la recherche-développement scientifique (MB), la construction (FF) et le transport (HH) – surtout par les investissements dans le transport par eau (+1,85 point de pourcentage en 2014). Le recul des investissements dans la production et distribution d'électricité, de gaz, de vapeur et d'air conditionné (DD), l'administration publique (OO) et dans une moindre mesure dans l'industrie pharmaceutique (CF) a freiné la croissance des investissements.

L'augmentation des investissements en Wallonie provenait principalement des contributions de deux branches: la recherche-développement scientifique (MB), comme pour la Flandre et la Région de Bruxelles-Capitale, et l'administration publique (OO) avec une contribution de respectivement 3,22 et 2,19 points de pourcentage. Les investissements dans l'industrie pharmaceutique (CF), la production et distribution d'électricité, de gaz, de vapeur et d'air conditionné (DD) et la construction (FF) ont diminué et donc freiné la croissance des investissements de la Région wallonne.

Après avoir été négative dans toutes les régions en 2013, la contribution des branches industrielles à la croissance des investissements a été, pour l'année 2014, positive en Flandre (0,57 point de pourcentage), presque neutre à Bruxelles (-0,01 point de pourcentage) et négative en Wallonie (-1,08 point de pourcentage).



En Flandre et à Bruxelles les investissements en logements des ménages ont contribué à la croissance pour respectivement 2,01 et 1,35 points de pourcentage, tandis qu'en Wallonie le recul de ce type d'investissement ralentissait la croissance de -1,20 point de pourcentage.

**TABLEAU 11** BRANCHES D'ACTIVITÉ AYANT LE PLUS D'IMPACT SUR LA CROISSANCE DES INVESTISSEMENTS PAR RÉGION EN 2014  
(en points de pourcentage)

Branche d'activité	Bruxelles	Flandre	Wallonie
Recherche-développement scientifique (MB)	2,47	1,55	3,22
Télécommunications (JB)	1,56	0,01	-0,19
Administration publique (OO)	1,39	-0,64	2,19
Activités financières et d'assurance (KK)	1,13	0,29	0,20
Activités juridiques, comptables, de gestion, d'architecture, d'ingénierie, de contrôle et d'analyses techniques (MA)	1,03	-0,16	0,02
Transports et entreposage (HH)	-0,89	1,13	-0,24
Commerce; réparation d'automobiles et de motocycles (GG)	-0,23	0,15	0,29
Activités immobilières (LL)	0,39	2,33	-0,42
dont: Investissements en logements par les ménages	1,35	2,01	-1,20
Construction (FF)	0,13	1,16	-0,59
Production et distribution d'électricité, de gaz, de vapeur et d'air conditionné (DD)	-0,03	-1,02	-0,68
Activités informatiques et services d'information (JC)	0,04	0,06	0,51
Industrie manufacturière (C)	-0,01	0,57	-1,08
dont: Cokéfaction et raffinage (CD)	-0,03	0,43	0,00
Industrie chimique (CE)	0,03	0,38	-0,04
Industrie pharmaceutique (CF)	-0,31	-0,47	-1,25
<b>pm: Croissance totale (%)</b>	<b>9,1</b>	<b>5,4</b>	<b>3,6</b>
dont: Contribution du secteur public	2,22	-0,80	2,24
Contribution du secteur privé	6,92	6,24	1,37

Source: ICN

## 1.2 Dépenses de consommation finale par secteur institutionnel ventilées par lieu de résidence

Les résultats relatifs aux dépenses de consommation finale des ménages, des administrations publiques et des institutions sans but lucratif au service des ménages pour l'année 2014 sont présentés dans cette partie. En 2015 et 2016, cette partie était reprise dans une publication distincte des comptes régionaux qui était publiée dans le courant du mois de juillet avec comme intitulé "Répartition régionale des dépenses de consommation finale des ménages, des administrations publiques et des institutions sans but lucratif et de l'épargne des ménages".

Etant donné que tous les résultats sont également rapportés au nombre d'habitants afin d'évaluer les niveaux de dépenses par habitant, il est utile de visualiser l'évolution de la population moyenne.



TABLEAU 12 POPULATION MOYENNE TOTALE

Année	Nombre d'habitants				Année	Taux de croissance en %			
	Bruxelles	Flandre	Wallonie	Belgique		Bruxelles	Flandre	Wallonie	Belgique
2013	1 159 061	6 396 282	3 569 693	11 125 035	2014	0,9	0,5	0,4	0,5
2014	1 169 330	6 427 416	3 583 035	11 179 780					

Source: ICN

## 1.2.1 Répartition régionale des dépenses de consommation finale des ménages (P.3\_S.14)

### 1.2.1.1 VUE D'ENSEMBLE

Au niveau du Royaume, les dépenses de consommation finale des ménages ont crû de 1,4 % entre 2013 et 2014, passant de 199,4 milliards d'euros en 2013 à 202,2 milliards en 2014.

TABLEAU 13 DÉPENSES DE CONSOMMATION FINALE DES MÉNAGES

Année	Millions d'euros				Année	Euros par habitant			
	Bruxelles	Flandre	Wallonie	Belgique		Bruxelles	Flandre	Wallonie	Belgique
2013	19 855,2	119 071,3	60 422,8	199 444,1	2013	17 130,4	18 615,7	16 926,6	17 927,5
2014	20 342,8	120 841,5	60 903,0	202 182,4	2014	17 397,0	18 801,0	16 997,6	18 084,6
Taux de croissance en %									
2014	2,5	1,5	0,8	1,4	2014	1,6	1,0	0,4	0,9
Année	Parts (Royaume = 100 %)				Année	Dépenses par habitant relatives Royaume = 100)			
	Bruxelles	Flandre	Wallonie	Belgique		Bruxelles	Flandre	Wallonie	Belgique
2013	10,0	59,7	30,3	100	2013	95,6	103,8	94,4	100
2014	10,1	59,8	30,1	100	2014	96,2	104,0	94,0	100

Source: ICN

En Région flamande, les ménages ont connu une hausse de leurs dépenses de consommation finale de 1,5 % pour la dernière année disponible pour atteindre 120,8 milliards d'euros en 2014. En Région wallonne, la hausse a été plus faible, 0,8 % pour se monter à 60,9 milliards d'euros alors qu'elle a été la plus forte à Bruxelles, 2,5 % pour se situer à 20,3 milliards d'euros en 2014.

Entre 2013 et 2014, les dépenses de consommation finale des ménages par habitant ont augmenté de 0,9 % au niveau du Royaume, 1,0 % en Flandre, 0,4 % en Wallonie et de 1,6 % à Bruxelles.

Au niveau de la répartition des dépenses de consommation finale des ménages entre les régions, les parts des Régions de Bruxelles-Capitale et flamande ont très faiblement augmenté entre 2013 et 2014 au détriment de la part de la Région wallonne.

### 1.2.1.2 DÉPENSES PAR CATÉGORIE DE PRODUITS POUR L'ANNÉE 2014

Les dépenses totales des ménages peuvent être ventilées entre biens et services consommés, regroupés selon la *classification des fonctions de consommation des ménages* (ou COICOP). Le degré de détail auquel l'analyse ci-après est menée se limite au niveau de 3 digits de cette nomenclature, soit 44 catégories de produits.

#### 1.2.1.2.1 Principaux postes contributeurs positifs à la croissance des dépenses de consommation finale des ménages

Au niveau belge, le "top 5" des principaux postes contributeurs (en termes positifs) à la croissance des dépenses de consommation finale des ménages est composé, pour l'année 2014, des COICOP suivants, classés par ordre d'importance: les loyers imputés (COICOP 042), les restaurants et cafés (COICOP 111), les loyers réels (COICOP 041), les hôtels (COICOP 112) et les produits alimentaires (COICOP 011). Ces cinq catégories de dépenses ont contribué à la croissance des dépenses des ménages belges à hauteur de 1,3 point de pourcentage. Leur somme cumulée s'élevait à 70,5 milliards d'euros en 2014 (34,9 % du total), en hausse de 3,7 % sur un an.

**TABLEAU 14** CATÉGORIES DE DÉPENSES (COICOP 3 DIGITS) QUI ONT LE PLUS SIGNIFICATIVEMENT INFLUENCÉ LA CROISSANCE DES DÉPENSES DE CONSOMMATION FINALE DES MÉNAGES POUR L'ANNÉE 2014  
(en point de pourcentage )

COICOP 3 digits	Bruxelles	Flandre	Wallonie	Belgique
Produits alimentaires (011)	0,39	0,17	0,19	0,20
Loyers réels (041)	0,60	0,09	0,38	0,23
Loyers imputés (042)	0,23	0,40	0,23	0,33
Meubles, articles d'ameublement, tapis et autres et appareils ménagers (051 et 053)	0,56	0,02	-0,02	0,06
Service hospitaliers (063)	0,07	0,13	0,17	0,13
Service récréatifs et culturels (094)	0,07	0,15	0,13	0,14
Restaurants et cafés (111)	0,27	0,35	0,15	0,28
Hôtels (112)	0,26	0,27	0,12	0,22
Services financiers (126)	0,21	0,06	0,20	0,12
<b>p.m croissance totale (en %)</b>	<b>2,5</b>	<b>1,5</b>	<b>0,8</b>	<b>1,4</b>

Source: ICN

En Flandre, les cinq principaux types de dépenses étaient quasi identiques à ceux mentionnés pour le Royaume sauf que les loyers réels (COICOP 041) ne s'y retrouvaient plus au profit des services récréatifs et culturels (COICOP 094). La contribution de ces principales composantes à la croissance des dépenses des ménages a été de 1,3 point de pourcentage . Elles représentaient, en 2014, 34,0 % des dépenses totales et se chiffraient à 41,1 milliards d'euros (4,0 % d'accroissement).

La Région wallonne a été la région pour laquelle les cinq principaux contributeurs ont différé le plus de la situation rencontrée au niveau belge. En effet, deux catégories de dépenses se sont retrouvées dans le "top 5" wallon alors qu'elles ne l'étaient pas au niveau national. Il s'agissait des services hospitaliers (COICOP 063) et des services financiers (COICOP 126) qui ont remplacé les restaurants et cafés (COICOP 111) et les hôtels (COICOP 112). En outre, c'était la seule région où la contribution des principaux postes a été supérieure à la croissance totale; cette contribution a été de 1,2 point de pourcentage contre une croissance de 0,8 %. Ces cinq postes ont connu une hausse cumulée de 3,7 % en 2014 pour atteindre la valeur de 20,0 milliards d'euros (32,8 % du total).

En Région de Bruxelles-Capitale, un changement apparaissait par rapport à la situation prévalant au niveau du Royaume. En effet, les loyers imputés (COICOP 042) ne faisaient plus partie des principaux contributeurs au profit du binôme meubles, articles d'ameublement, tapis et autres et appareils ménagers (COICOP 051 et 053). Les cinq principales catégories de dépenses ont contribué à la croissance des dépenses des ménages bruxellois à hauteur de 2,1 points de pourcentage. Leur montant cumulé a crû de 6,9 % entre 2013 et 2014 pour se chiffrer à 6,4 milliards d'euros en 2014 (31,4 % des dépenses bruxelloises).

#### 1.2.1.2.2 Postes qui ont augmenté de plus de 5 %

D'autres dépenses ont aussi crû assez rapidement entre 2013 et 2014, en connaissant des hausses supérieures à 5 % voire davantage, mais leur poids dans les dépenses totales est parfois plus faible.

Au niveau du Royaume, cela concernait les services récréatifs et culturels (COICOP 094: 5,2 %), la protection sociale (COICOP 124: 5,2 %), le tabac (COICOP 022: 5,9 %) et les dépenses relatives à la distribution en eau et aux services divers liés au logement (COICOP 044: 7,1 %).

Pour la Flandre, il s'agissait des dépenses en stupéfiants<sup>1</sup> (COICOP 023: 5,0 %), en tabac (COICOP 022: 6,3 %), relatives à la distribution en eau et aux services divers liés au logement (COICOP 044: 6,6 %) ainsi que celles en protection sociale (COICOP 124: 7,5 %).

<sup>1</sup> En raison de l'utilisation de la clé tabac, COICOP 022.

En Wallonie, on retrouvait, comme en Flandre, également les dépenses en stupéfiants (COICOP 023: 5,2 %), en tabac (COICOP 022: 6,5 %), relatives à la distribution en eau et aux services divers liés au logement (COICOP 044: 7,6 %). Deux autres catégories de dépenses ont connu une forte croissance en 2014 dans cette région: les effets personnels (COICOP 123: 8,1 %) et les hôtels (COICOP 112: 9,2 %)

Bruxelles se démarquait des autres avec des catégories de dépenses à fortes croissances parfois non citées dans les autres régions. Les dépenses ayant connu un fort accroissement entre 2013 et 2014 ont été celles relatives à l'outillage pour la maison et le jardin (COICOP 055: 5,1 %), aux effets personnels (COICOP 123: 7,0 %), à la distribution en eau et aux services divers liés au logement (COICOP 044: 7,7 %), aux services financiers (COICOP 126: 7,8 %), à la protection sociale (COICOP 124: 7,9 %) et aux articles de ménages en textile (COICOP 052: 13,8 %).

#### 1.2.1.2.3 Postes qui ont diminué de plus de 5 %

Si un certain nombre de catégories ont fortement crû sur la dernière année disponible (2014), d'autres types de dépenses ont diminué, voire chuté avec des baisses supérieures à -5 %.

Une catégorie de dépenses a connu une forte chute quel que soit le niveau géographique: les dépenses en gaz et électricité (COICOP 045) ont baissé de 15,9 % au niveau belge en passant de -15,7 % en Wallonie, -15,9 % en Flandre à -17,3 % à Bruxelles.

Les dépenses en voyages touristiques tout compris (COICOP 096) ont diminué tant en Région bruxelloise (-5,8 %) que wallonne (-7,4 %). À Bruxelles, les dépenses en achats de véhicules (COICOP 071: -6,3 %) et en Wallonie, celles regroupées dans le binôme composé des appareils et supports audiovisuels, photographiques et informatiques et biens durables pour loisirs (COICOP 091 et 092: -15,5 %) ont également connu une baisse entre 2013 et 2014.

#### 1.2.1.2.4 Importance des différentes catégories de dépenses par région

Afin de donner une vue complète des dépenses de consommation finale des ménages pour la dernière année, le graphique 1 présente la répartition entre les différentes catégories de dépenses agrégées au niveau 2 digits de la nomenclature COICOP pour l'année 2014.

En Belgique, quatre catégories de dépenses ont une part dans le total des dépenses supérieure à 10 %. Il s'agissait des dépenses en logement, eau, gaz, électricité et autres combustibles (COICOP 04), en produits alimentaires et boissons non alcoolisées (COICOP 01), des biens et services divers (COICOP 12) et des transports (COICOP 07). Si les trois derniers ont été relativement proches en termes de proportions, les dépenses agrégées dans la rubrique 04 ont été de loin les plus importantes avec une part de 23,7 %. Juste derrière ces quatre postes, se trouvaient, avec une part de 8,7 %, les dépenses en loisirs et culture (COICOP 09).

En Flandre, les quatre plus grandes catégories de dépenses étaient, en 2014, les mêmes que celles référencées pour le pays dans sa globalité. Les dépenses en logement, eau, gaz, électricité et autres combustibles (COICOP 04) avaient une part de 22,9 %, légèrement plus basse que cette même part au niveau belge.

Pour la Région wallonne, si les dépenses en logement, eau, gaz, électricité et autres combustibles (COICOP 04) étaient toujours les plus importantes, leur ampleur était légèrement moindre qu'au niveau du Royaume mais semblable au niveau de la Flandre, de l'ordre de 23,1 %. En outre, les produits alimentaires (COICOP 01) ont occupé un poids plus élevé que les transports (COICOP 07) qui dépassaient, eux, les biens et services divers (COICOP 12).

Bruxelles s'est démarquée des autres régions par la prépondérance des dépenses en logement, eau, gaz, électricité et autres combustibles (COICOP 04: 30,6 % des dépenses totales) ainsi que par la moindre importance des dépenses en transports (COICOP 07: 9,7 % contre 10,8 % en Flandre et même 13,1 % en Wallonie).

En termes de proportions, si ces quatre catégories de dépenses représentaient 60,5 % du total des dépenses des ménages belges, cette part descendait à 59,0 % pour les ménages flamands tandis que celle des ménages

wallons était de 61,9 %. C'était à Bruxelles que la part de ces quatre catégories était la plus importante, 64,7 % des dépenses des ménages bruxellois.

GRAPHIQUE 1 DÉPENSES DE CONSOMMATION FINALE DES MÉNAGES POUR L'ANNÉE 2014 PAR COICOP 2 DIGITS



Source: ICN

## 1.2.2 Répartition régionale des dépenses de consommation finale des administrations publiques (P.3\_S.13)

### 1.2.2.1 VUE D'ENSEMBLE

Les dépenses de consommation finale des administrations publiques au niveau du Royaume s'élevaient à 97,2 milliards en 2014, soit une hausse de 1,4 % sur la dernière année.

TABLEAU 15 DÉPENSES DE CONSOMMATION FINALE DES ADMINISTRATIONS PUBLIQUES

Année	Millions d'euros				Année	Euros par habitant			
	Bruxelles	Flandre	Wallonie	Belgique		Bruxelles	Flandre	Wallonie	Belgique
2013	10 081,3	54 867,2	30 943,6	95 892,1	2013	8 697,8	8 578,0	8 668,4	8 619,5
2014	10 237,3	55 707,1	31 243,8	97 188,2	2014	8 754,8	8 667,1	8 719,9	8 693,2
Taux de croissance en %									
2014	1,5	1,5	1,0	1,4	2014	0,7	1,0	0,6	0,9
Année	Royaume = 100 %				Année	Dépenses relatives en %			
	Bruxelles	Flandre	Wallonie	Belgique		Bruxelles	Flandre	Wallonie	Belgique
2013	10,5	57,2	32,3	100	2013	100,9	99,5	100,6	100
2014	10,5	57,3	32,1	100	2014	100,7	99,7	100,3	100

Source: ICN

Les dépenses de consommation finale des administrations publiques ont atteint 55,7 milliards d'euros (+1,5 %) en Région flamande, 31,2 milliards d'euros en Wallonie (+1,0 %) et 10,2 milliards d'euros (+1,5 %) à Bruxelles.

Si la population est prise en considération, la hiérarchie entre les régions est quelque peu modifiée. En effet, la croissance des dépenses publiques par habitant est la plus haute en Flandre (1,0 %) et c'est la seule région au-dessus du taux mesuré pour la Belgique (0,9 %). Suivent par après les Régions bruxelloise et wallonne avec respectivement des croissances par habitant de 0,7 % et 0,6 %.

Au niveau de la répartition des dépenses de consommation finale publique entre les régions, la part de la Région flamande a très faiblement augmenté au détriment de la Région wallonne. La Région de Bruxelles-Capitale a vu sa part stagner entre 2013 et 2014.

### 1.2.2.2 DÉPENSES DE CONSOMMATION FINALE DES ADMINISTRATIONS PUBLIQUES PAR COMPOSANTE

Les dépenses de consommation finale (P.3) des administrations publiques se composent des dépenses de consommation finale individuelle (P.31) et collective (P.32).

Les dépenses de consommation finale individuelle correspondent aux transferts sociaux en nature fournis par les administrations publiques aux ménages (D.63). Les transferts sociaux en nature rassemblent ceux issus de la production non marchande (D.631) des administrations publiques et ceux relevant de la production marchande achetée (D.632) par ces mêmes administrations. Les dépenses de l'enseignement constituent la principale composante des premiers, alors que pour les seconds, il s'agit des remboursements de l'INAMI.

En Belgique, les dépenses de consommation finale individuelle (P.31) des administrations publiques ont connu une hausse, entre 2013 et 2014, de 1,6 % alors que les dépenses collectives se sont seulement accrues de 0,9 %. Les transferts sociaux non marchands (D.631) ont stagné entre 2013 et 2014, atteignant 30,0 milliards d'euros en 2014. Ce type de transfert se composait, en 2014, de 77 % de dépenses d'enseignement. Ces dépenses ont très légèrement diminué en 2014 (-0,1 %). Quant aux transferts sociaux marchands (D.632), leur progression a été plus forte (3,1 %), tirée par les remboursements de soins de l'INAMI, dont la hausse a atteint 2,7 % et qui représentaient 86 % de ce type de transferts en 2014.

TABLEAU 16 PRINCIPALES COMPOSANTES DES DÉPENSES DE CONSOMMATION FINALE DES ADMINISTRATIONS PUBLIQUES (2013-2014)

		Millions d'euros		P.3 = 100 %		Royaume = 100 %		Taux de croissance en %	Contribution à la croissance de P.3_S.13 (en point de pourcentage)
		2013	2014	2013	2014	2013	2014	2014	2014
Dépenses de consommation finale (P.3)	Bruxelles	10.081,3	10.237,3	100	100	10,5	10,5	1,5	1,5
	Flandre	54.867,2	55.707,1	100	100	57,2	57,3	1,5	1,5
	Wallonie	30.943,6	31.243,8	100	100	32,3	32,1	1,0	1,0
	<b>Belgique</b>	<b>95.892,1</b>	<b>97.188,2</b>	<b>100</b>	<b>100</b>	<b>100</b>	<b>100</b>	<b>1,4</b>	<b>1,4</b>
Dépenses de consommation finale individuelle (P.31) = Transferts sociaux en nature (D.63)	Bruxelles	6.462,5	6.569,9	64,1	64,2	10,6	10,6	1,7	1,1
	Flandre	34.897,1	35.548,5	63,6	63,8	57,1	57,2	1,9	1,2
	Wallonie	19.798,4	20.006,2	64,0	64,0	32,4	32,2	1,0	0,7
	<b>Belgique</b>	<b>61.158,0</b>	<b>62.124,6</b>	<b>63,8</b>	<b>63,9</b>	<b>100</b>	<b>100</b>	<b>1,6</b>	<b>1,0</b>
Production non marchande (D.631)	Bruxelles	3.439,7	3.457,8	34,1	33,8	11,5	11,5	0,5	0,2
	Flandre	16.810,1	16.890,6	30,6	30,3	56,0	56,3	0,5	0,1
	Wallonie	9.752,5	9.653,1	31,5	30,9	32,5	32,2	-1,0	-0,3
	<b>Belgique</b>	<b>30.002,3</b>	<b>30.001,5</b>	<b>31,3</b>	<b>30,9</b>	<b>100</b>	<b>100</b>	<b>0,0</b>	<b>0,0</b>
Production marchande achetée (D.632)	Bruxelles	3.022,9	3.112,1	30,0	30,4	9,7	9,7	3,0	0,9
	Flandre	18.086,9	18.657,9	33,0	33,5	58,1	58,1	3,2	1,0
	Wallonie	10.045,9	10.353,1	32,5	33,1	32,2	32,2	3,1	1,0
	<b>Belgique</b>	<b>31.155,7</b>	<b>32.123,1</b>	<b>32,5</b>	<b>33,1</b>	<b>100</b>	<b>100</b>	<b>3,1</b>	<b>1,0</b>
Dépenses de consommation finale collective (P.32)	Bruxelles	3.618,8	3.667,4	35,9	35,8	10,4	10,5	1,3	0,5
	Flandre	19.970,2	20.158,6	36,4	36,2	57,5	57,5	0,9	0,3
	Wallonie	11.145,1	11.237,6	36,0	36,0	32,1	32,0	0,8	0,3
	<b>Belgique</b>	<b>34.734,1</b>	<b>35.063,6</b>	<b>36,2</b>	<b>36,1</b>	<b>100</b>	<b>100</b>	<b>0,9</b>	<b>0,3</b>

Source: ICN

Entre 2013 et 2014, les dépenses de consommation finale individuelle des administrations publiques en Flandre ont crû de 1,9 %. La hausse a été moitié plus faible pour les dépenses collectives (0,9 %).

Les transferts sociaux non marchands ont augmenté de 0,5 % pour atteindre 16,9 milliards en 2014. Dans le même temps, les frais liés à l'enseignement ont crû au même rythme (0,5 %), atteignant 13,8 milliards d'euros en 2014. En revanche, les transferts sociaux marchands ont connu la hausse régionale la plus forte, soit 3,2 %, de sorte qu'ils ont atteint 18,7 milliards en 2014. Cette augmentation est due principalement aux remboursements en soins de santé de l'INAMI qui ont augmenté de 2,8 %.

Pour la Région wallonne, la croissance des dépenses entre 2013 et 2014 s'est également avérée plus haute pour la consommation individuelle (1,0 %) que pour la consommation collective (0,8 %), mais le différentiel entre les deux est le plus faible des trois régions. C'est la seule région où les transferts sociaux non marchands ont chuté (-1,0 %), atteignant 9,7 milliards en 2013, dont 7,1 milliards de dépenses d'enseignement qui ont été responsables de cette chute. Ces dernières ont baissé de -1,5 %. Les transferts sociaux marchands ont, comme ailleurs, connu une sensible hausse, 3,1 %, portée par les dépenses en soins de santé (9,0 milliards en 2014, +2,8 %).

Les dépenses de consommation individuelle bruxelloises ont connu une hausse semblable à celle de la Belgique (1,7 % entre 2013 et 2014). La hausse cumulée des dépenses collectives s'est révélée moindre (1,3 %), mais est demeurée plus haute que celle observée en Flandre et en Wallonie, suite à la hausse plus élevée de la population utilisée comme clé de répartition pour cette composante. Tout comme en Flandre, c'est la composante liée à l'enseignement (+0,6 % atteignant 2,2 milliards d'euros en 2014) qui a poussé les transferts sociaux non marchands qui ont, eux, progressé de 0,5 % entre 2013 et 2014. Ces derniers ont atteint 3,5 milliards d'euros en 2014 contre 3,1 milliards pour les transferts sociaux marchands. La croissance de ces derniers (3,0 %) s'est avérée légèrement moindre qu'à l'échelle nationale en raison de la hausse plus faible des remboursements de l'INAMI (+1,8 % pour atteindre 2,5 milliards en 2014).

Pour ce qui est de la contribution à la croissance des dépenses de consommation finale publique entre 2013 et 2014, ce sont les transferts sociaux marchands qui ont le plus contribué à la croissance dans chacune des régions.

À part les frais de fonctionnement de l'enseignement et les soins de santé qui sont les postes qui ont le plus influencé l'évolution des dépenses individuelles entre 2013 et 2014, d'autres transactions, de moindre ampleur, ont connu des hausses relativement importantes (supérieures à 5 %).

Tant au niveau du Royaume que des régions, ce sont les interventions du Fonds des maladies professionnelles (FMP) et du Fonds des accidents du travail (FAT)<sup>1</sup> ainsi que les autres transferts sociaux en nature qui ont connu les plus fortes hausses entre 2013 et 2014 (entre 31 % pour les autres transferts sociaux en nature en Flandre et 44 % pour les interventions du FMP et du FAT en Wallonie) mais leur importance est faible dans les dépenses de consommation finale des administrations publiques, moins de 1 %.

En Flandre, entre 2013 et 2014, c'était également le cas pour les interventions pour les personnes âgées (4,9 %) et celles de l'INIG (Institut national des invalides de guerre, anciens combattants et victimes de guerre: 7,3 %) ainsi que celles pour l'accueil de l'enfance (5,4 %) à Bruxelles.

Entre les années 2013 et 2014, en dehors de l'enseignement en Wallonie, d'autres prestations ont diminué. Cela a concerné les services sociaux et culturels (-0,9 % en Belgique en passant de -0,2 % à Bruxelles, à -0,8 % en Flandre et à -1,2 % en Wallonie) ainsi que les interventions en nature des CPAS (-7,6 % en Belgique en passant de -5,4 % à Bruxelles, à -8,1 % en Flandre et à -10,6 % en Wallonie).

### 1.2.3 Répartition régionale des dépenses de consommation finale des institutions sans but lucratif au service des ménages (P.3\_S.15)

Les dépenses de consommation finale des institutions sans but lucratif au service des ménages sont entièrement individuelles et leur importance est beaucoup plus faible que celle des dépenses des administrations publiques. A partir de 2013, le montant pour les transferts sociaux marchands est nul (cf. infra, point 2.8.3). En conséquence, les dépenses de consommation finale sont équivalentes aux transferts sociaux non marchands.

Il est important de noter que les composantes des dépenses de consommation finale des ISBLSM ont été principalement réparties entre les entités géographiques sur la base de leur population (totale ou en fonction de certains groupes de la population).

Au niveau du Royaume, les dépenses de consommation finale des ISBLSM ont progressé de 2,2 % entre 2013 et 2014, atteignant 5,1 milliards d'euros. Par habitant, la croissance s'est élevée à 1,7 %.

TABLEAU 17 DÉPENSES DE CONSOMMATION FINALE DES ISBLSM

Année	Millions d'euros				Année	Euros par habitant			
	Bruxelles	Flandre	Wallonie	Belgique		Bruxelles	Flandre	Wallonie	Belgique
2013	509,7	2.832,5	1.607,5	4.949,6	2013	439,7	442,8	450,3	444,9
2014	522,6	2.893,1	1.644,8	5.060,5	2014	446,9	450,1	459,1	452,6
Taux de croissance en %									
2014	2,5	2,1	2,3	2,2	2014	1,6	1,6	1,9	1,7
Année	Parts (Royaume = 100 %)				Année	Dépenses par habitant relatives (Royaume = 100)			
	Bruxelles	Flandre	Wallonie	Belgique		Bruxelles	Flandre	Wallonie	Belgique
2013	10,3	57,2	32,5	100	2013	98,8	99,5	101,2	100
2014	10,3	57,2	32,5	100	2014	98,7	99,4	101,4	100

Source: ICN

<sup>1</sup> Depuis le 1er janvier 2017, ils sont regroupés dans l'Agence fédérale des risques professionnels (FEDRIS)



Entre 2013 et 2014, les dépenses de consommation finale des ISBLSM ont crû de 2,1 % en Région flamande, de 2,3 % en Région wallonne et de 2,5 % en Région de Bruxelles-Capitale. La plus forte hausse mesurée à Bruxelles est logique vu que la majeure partie des dépenses est répartie suivant la population.

En tenant compte de la croissance démographique, l'augmentation des trois régions se situait entre 1,6 et 1,9 %, proche du niveau du Royaume (1,7 %).

Les parts régionales ont stagné entre 2013 et 2014.

### 1.3 Comptes des revenus des ménages répartis selon le lieu de résidence

#### 1.3.1 Le revenu primaire net des ménages (B.5n)

Le compte d'affectation des revenus primaires comprend, du côté des ressources, l'excédent d'exploitation<sup>1</sup>, le revenu mixte des indépendants, la rémunération des salariés<sup>2</sup> et les revenus de l'épargne et des placements. Au niveau des dépenses figurent les paiements pour la prise en fermage de terrains et les intérêts sur les crédits à la consommation et les crédits hypothécaires. Par solde, on obtient le revenu primaire des ménages.

TABLEAU 18 REVENU PRIMAIRE DES MÉNAGES PAR RÉGION EN 2014

	En chiffres absolus (millions d'euros)	Pourcentages de variation par rapport à l'année précédente (%)		Part de chaque région dans le Royaume (%)
		2013	2014	
Région de Bruxelles-Capitale	24 854,5	1,7	1,0	9,3
Région flamande	167 695,1	1,2	0,9	62,6
Région wallonne	75 314,9	1,3	0,8	28,1
Unité extrarégionale	101,9	1,0	-0,4	0,0
Le Royaume	267 966,4	1,3	0,8	100,0

Source: ICN

Le revenu primaire des habitants de la Région de Bruxelles-Capitale s'est élevé à 24,9 milliards d'euros en **2014** et il a atteint respectivement 167,7 et 75,3 milliards d'euros en Région flamande et en Région wallonne. Les parts de chaque région se sont établies à 9,3 % pour Bruxelles, 62,6 % pour la Flandre et 28,1 % pour la Wallonie. Ces parts présentent une grande stabilité dans le temps.

En 2014, le revenu primaire au niveau du Royaume a progressé de 0,8 %. À Bruxelles, en Flandre et en Wallonie, il a augmenté respectivement de 1,0; 0,9 et 0,8 %. La croissance du revenu primaire s'est ralentie partout. Dans chacune des trois régions, c'est la rémunération des salariés – la principale composante du revenu primaire – qui a le plus contribué à cette croissance, à hauteur de 1,3 point de pourcentage à Bruxelles et de 1,1 point de pourcentage pour la Flandre et la Wallonie, soit un niveau inférieur à ceux de 2013 et de 2012 pour chaque région. Le revenu de la propriété du côté des ressources s'est de nouveau inscrit en retrait dans les trois régions et a freiné la croissance du revenu primaire, de 0,6 point de pourcentage à Bruxelles et de 0,5 point de pourcentage en Wallonie et en Flandre, ce qui correspondait pour les trois régions à un ralentissement plus marqué qu'en 2013, mais quelque peu moins prononcé qu'en 2012.

En 2014, le revenu primaire par habitant en Région flamande s'est établi à 26 091 euros et est resté supérieur à ceux de la Région de Bruxelles-Capitale (21 255 euros) et de la Région wallonne (21 020 euros). Au niveau du Royaume, ce revenu s'est élevé à 23 969 euros. Par rapport à 2013, le revenu primaire par habitant a progressé dans les trois régions: de 0,1 % à Bruxelles et de 0,4 % en Flandre et en Wallonie. Si la croissance du revenu

1 Il s'agit essentiellement du revenu provenant des immeubles donnés en location et de la détention de l'habitation utilisée par le propriétaire.

2 La rémunération des salariés se compose du salaire net, des primes sociales à charge des travailleurs et des primes sociales légales et extralégales à charge des employeurs.



primaire total a été légèrement plus soutenue à Bruxelles que dans les deux autres régions, celle du revenu primaire par habitant y a été plus faible dans la mesure où la population a continué d'y croître plus vivement (0,9 %) qu'en Flandre (0,5 %) et en Wallonie (0,4 %).

Si on exprime les résultats régionaux par rapport au revenu primaire par habitant pour le Royaume, les pourcentages obtenus en 2014 ont atteint 87,7 % en Wallonie, 88,7 % à Bruxelles et 108,9 % en Flandre.

### 1.3.2 Le revenu disponible net des ménages (B.6n)

Dans le calcul de la distribution secondaire des revenus, le revenu primaire est augmenté d'un certain nombre de prestations – notamment les prestations sociales et les indemnités versées par les compagnies d'assurances – et diminué des primes sociales, des impôts et des primes d'assurance, ce qui donne, par solde, le revenu disponible des ménages.

TABLEAU 19 REVENU DISPONIBLE DES MÉNAGES PAR RÉGION EN 2014

	En chiffres absolus (millions d'euros)	Pourcentages de variation par rapport à l'année précédente (%)		Part de chaque région dans le Royaume (%)
		2013	2014	
Région de Bruxelles-Capitale	19 759,1	1,2	0,9	9,5
Région flamande	127 646,4	0,6	0,7	61,2
Région wallonne	61 141,9	0,8	0,7	29,3
Unité extrarégionale	98,2	1,2	-0,4	0,0
Le Royaume	208 645,6	0,7	0,7	100,0

Source: ICN

En **2014**, le revenu disponible des résidents de la Région de Bruxelles-Capitale s'élevait à 19,8 milliards d'euros, celui de la Région flamande à 127,6 milliards d'euros et celui de la Région wallonne à 61,1 milliards d'euros. Les parts de chaque région dans le total du Royaume se sont établies à 9,5 % pour Bruxelles, 61,2 % pour la Flandre et 29,3 % pour la Wallonie. La Flandre est la seule région qui dispose d'une part dans le revenu disponible inférieure à celle dans le revenu primaire. Bruxelles présente un écart positif de 0,2 point de pourcentage environ. En Wallonie, la part dans le revenu disponible est supérieure de 1,2 point de pourcentage à celle dans le revenu primaire. Toutes ces proportions sont elles aussi assez stables dans le temps.

En 2014, le revenu disponible a augmenté de 0,9 % dans la Région de Bruxelles-Capitale et de 0,7 % en Wallonie et en Flandre. Pour Bruxelles, il s'agit d'un net ralentissement de la croissance. En ce qui concerne les deux autres régions, l'écart par rapport à la croissance de 2013 a été plutôt mineur. Toutes les composantes importantes du revenu disponible – le revenu primaire et les allocations sociales que les ménages perçoivent, les primes sociales et les impôts sur le revenu, sur le patrimoine, etc. que les ménages paient – ont moins progressé en 2014 qu'en 2013 dans les trois régions.

En 2014, le revenu disponible par habitant s'est établi à 19 860 euros en Région flamande et est également demeuré supérieur à ceux de la Région wallonne (17 064 euros) et de la Région de Bruxelles-Capitale (16 898 euros). Au niveau du Royaume, le revenu disponible par habitant s'est élevé à 18 663 euros. Par rapport à 2013, le revenu disponible par habitant a augmenté en Flandre (+0,2 %) et en Wallonie (+0,3 %) et a stagné à Bruxelles. En effet, la croissance du revenu disponible total a été intégralement neutralisée dans cette dernière région par l'accroissement de la population.

Si on exprime les résultats régionaux par rapport au revenu disponible par habitant pour le Royaume, les pourcentages obtenus ont atteint 90,5 % pour Bruxelles, 91,4 % pour la Wallonie et 106,4 % pour la Flandre.

La proportion du revenu disponible par rapport au revenu primaire par habitant s'est établie à 76,1 % en Flandre en 2014. Ce pourcentage a été de 79,5 % dans la Région de Bruxelles-Capitale et de 81,2 % en Région wallonne.

Au niveau du Royaume, le revenu disponible par habitant s'est chiffré à 77,9 % du revenu primaire par habitant. Ces proportions sont à peu de choses près conformes à celles de 2013, mais elles n'ont jamais été aussi faibles au cours des années précédentes.

### 1.3.3 Le revenu disponible brut des ménages (B.6g)

Dans ce qui suit, les résultats relatifs au revenu disponible brut et à l'épargne brute des ménages (cf. infra, point 1.3.4) pour l'année 2014 sont présentés. En 2015 et 2016, ces variables faisaient partie intégrante d'une publication distincte des comptes régionaux, publiée dans le courant du mois de juillet et intitulée "Répartition régionale des dépenses de consommation finale des ménages, des administrations publiques et des institutions sans but lucratif et de l'épargne des ménages".

Les résultats des comptes des revenus des ménages des sections précédentes (cf. supra, point 1.3.1 et 1.3.2) s'arrêtent au revenu disponible net (B.6n) alors qu'ici il est question du revenu disponible brut (B.6g).

Le passage des montants nets (n) aux montants bruts (g) s'effectue par l'entremet de la consommation de capital fixe (P.51c) qui est répartie entre les régions suivant l'excédent net d'exploitation (actifs logements, 85 % du total en 2014) et le revenu mixte (autres actifs).

Entre 2013 et **2014**, le revenu disponible brut des ménages belges n'a que légèrement augmenté (0,8 %) pour s'élever à 226,6 milliards d'euros en 2014. En dehors de 2010, c'est la croissance observée la plus faible lors de la période 1999-2014. L'augmentation du revenu disponible brut par habitant était de seulement 0,3 %.

TABLEAU 20 REVENU DISPONIBLE BRUT DES MÉNAGES

Année	Millions d'euros				Année	Euros par habitant			
	Bruxelles	Flandre	Wallonie	Belgique		Bruxelles	Flandre	Wallonie	Belgique
2013	21.531,5	138.015,3	65.175,9	<b>224.821,2</b>	2013	18.576,6	21.577,4	18.258,1	<b>20.208,6</b>
2014	21.717,6	139.116,6	65.658,1	<b>226.590,5</b>	2014	18.572,7	21.644,3	18.324,7	<b>20.267,9</b>
Taux de croissance en %									
2014	0,9	0,8	0,7	<b>0,8</b>	2014	0,0	0,3	0,4	<b>0,3</b>
Année	Parts (Royaume = 100 %)				Année	Dépenses par habitant relatives (Royaume = 100)			
	Bruxelles	Flandre	Wallonie	Belgique		Bruxelles	Flandre	Wallonie	Belgique
2013	9,6	61,4	29,0	<b>100</b>	2013	91,9	106,8	90,3	<b>100</b>
2014	9,6	61,4	29,0	<b>100</b>	2014	91,6	106,8	90,4	<b>100</b>

Source: ICN

Sur la dernière année, le revenu disponible brut a crû de 0,8 % en Flandre, de 0,7 % en Région wallonne (la hausse la plus faible) et de 0,9 % à Bruxelles (la plus forte des trois régions). Tout comme au niveau national, il s'agissait d'une des hausses les plus faibles de la période 1999-2014 en dehors de 2010 pour les Régions flamande et wallonne et de 2002 pour la Région bruxelloise.

En tenant compte de la croissance démographique, l'augmentation du revenu disponible brut par habitant se chiffrait à 0,3 % en Flandre et à 0,4 % en Wallonie. Par contre, à Bruxelles, le revenu disponible brut par habitant a très légèrement diminué, -0,0 %.

Les parts des régions dans le revenu disponible brut belge ont stagné entre 2013 et 2014.

### 1.3.4 Epargne brute des ménages (B.8g)

Avant de passer à la description de l'évolution de l'épargne brute, rappelons que celle-ci est calculée par solde, comme le revenu disponible qui n'est pas dépensé en consommation finale. Le revenu à partir duquel est effectué ce calcul est le revenu disponible brut préalablement ajusté de la variation des droits des ménages sur les fonds de pension.

Au niveau belge, l'épargne brute des ménages a connu, entre 2013 et **2014**, une diminution de l'ordre de -2,7 % alors que par habitant elle était de -3,2 %.

TABLEAU 21 EPARGNE BRUTE DES MÉNAGES

Année	Millions d'euros				Année	Euros par habitant			
	Bruxelles	Flandre	Wallonie	Belgique		Bruxelles	Flandre	Wallonie	Belgique
2013	1.963,1	20.918,0	5.469,1	<b>28.353,8</b>	2013	1.693,7	3.270,3	1.532,1	<b>2.548,7</b>
2014	1.677,0	20.391,2	5.514,8	<b>27.586,1</b>	2014	1.434,2	3.172,5	1.539,1	<b>2.467,5</b>
Taux de croissance en %									
2014	-14,6	-2,5	0,8	<b>-2,7</b>	2014	-15,3	-3,0	0,5	<b>-3,2</b>
Année	Parts (Royaume = 100 %)				Année	Dépenses par habitant relatives (Royaume = 100)			
	Bruxelles	Flandre	Wallonie	Belgique		Bruxelles	Flandre	Wallonie	Belgique
2013	6,9	73,8	19,3	<b>100</b>	2013	66,5	128,3	60,1	<b>100</b>
2014	6,1	73,9	20,0	<b>100</b>	2014	58,1	128,6	62,4	<b>100</b>

Sources: ICN

Entre 2013 et 2014, l'épargne brute des ménages a diminué de -2,5 % en Flandre pour se chiffrer à 20,4 milliards en 2014. À Bruxelles, l'épargne brute des ménages a chuté de -14,6 %, la plus forte baisse enregistrée sur la période 1999-2014 en dehors de 2010 et cette épargne était de 1,7 milliards en 2014. La Wallonie se distinguait des autres régions par le fait que son épargne brute a augmenté de 0,8 % pour atteindre 5,5 milliards en 2014.

Après correction de la croissance démographique, les baisses observées dans les Régions flamande et bruxelloise étaient encore plus prononcées avec respectivement -3,0 % et -15,3 %. Le montant de l'épargne brute des wallons par habitant a crû de 0,5 % entre 2013 et 2014.

En termes de répartition régionale, la forte baisse mesurée à Bruxelles combinée à la hausse en Wallonie a provoqué une augmentation de la part régionale wallonne et une baisse de celle de Bruxelles.

L'épargne brute est influencée par le revenu disponible brut (augmenté de l'ajustement pour la variation des droits des ménages sur les fonds de pension) et les dépenses de consommation finale des ménages.

TABLEAU 22 COMPOSANTES DU COMPTE D'UTILISATION DU REVENU DISPONIBLE BRUT

		Montants en millions d'euros		B.6g + D.8 = 100 %		Royaume= 100 %		Taux de croissance (%)
		2013	2014	2013	2014	2013	2014	2014
Revenu disponible brut (B.6g)	Bruxelles	21.531,5	21.717,6	98,7	98,6	9,6	9,6	0,9
	Flandre	138.015,3	139.116,6	98,6	98,5	61,4	61,4	0,8
	Wallonie	65.175,9	65.658,1	98,9	98,9	29,0	29,0	0,7
	<b>Belgique</b>	<b>224.821,2</b>	<b>226.590,5</b>	<b>98,7</b>	<b>98,6</b>	<b>100</b>	<b>100</b>	<b>0,8</b>
Ajustement pour la variation des droits des ménages sur les fonds de pension (D.8)	Bruxelles	286,8	302,3	1,3	1,4	9,6	9,5	5,4
	Flandre	1.974,0	2.116,1	1,4	1,5	66,3	66,6	7,2
	Wallonie	715,9	759,6	1,1	1,1	24,0	23,9	6,1
	<b>Belgique</b>	<b>2.976,7</b>	<b>3.178,0</b>	<b>1,3</b>	<b>1,4</b>	<b>100</b>	<b>100</b>	<b>6,8</b>
Dépenses de consommation finale des ménages (P.31_S.14)	Bruxelles	19.855,2	20.342,8	91,0	92,4	10,0	10,1	2,5
	Flandre	119.071,3	120.841,5	85,1	85,6	59,7	59,8	1,5
	Wallonie	60.422,8	60.903,0	91,7	91,7	30,3	30,1	0,8
	<b>Belgique</b>	<b>199.444,1</b>	<b>202.182,4</b>	<b>87,6</b>	<b>88,0</b>	<b>100</b>	<b>100</b>	<b>1,4</b>
Epargne brute (B.8g)	Bruxelles	1.963,1	1.677,0	9,0	7,6	6,9	6,1	-14,6
	Flandre	20.918,0	20.391,2	14,9	14,4	73,8	73,9	-2,5
	Wallonie	5.469,1	5.514,8	8,3	8,3	19,3	20,0	0,8
	<b>Belgique</b>	<b>28.353,8</b>	<b>27.586,1</b>	<b>12,4</b>	<b>12,0</b>	<b>100</b>	<b>100</b>	<b>-2,7</b>

Source: ICN

Pendant la dernière année disponible (2014), la part du revenu consacrée à la consommation des résidents belges ainsi que des résidents flamands et bruxellois a augmenté alors qu'elle a stagné pour les résidents wallons. Néanmoins, cet accroissement a été beaucoup plus important à Bruxelles (1,4 point de pourcentage) qu'en Flandre (0,5 point de pourcentage). Les dépenses de consommation finale ont partout augmenté plus vite que le revenu disponible brut.

Quant à la part de l'épargne brute dans le revenu disponible brut, elle a diminué dans les Régions flamande et bruxelloise entre 2013 et 2014 et cette baisse a été logiquement la plus forte à Bruxelles où la proportion est passée de 9,0 % à 7,6 %. En Flandre cette diminution était plus faible, en passant de 14,9 % à 14,4 %. Pour la Wallonie, cette part n'a que peu évolué et est restée autour de 8,3 %.

### 1.3.5 Taux d'épargne brut des ménages

Reste à analyser l'évolution du taux d'épargne brut. Celui-ci se mesure par le rapport entre l'épargne brute d'une part et la somme du revenu disponible brut et de l'ajustement de la variation des droits des ménages sur les fonds de pension d'autre part.

GRAPHIQUE 2 TAUX D'ÉPARGNE BRUT DES MÉNAGES<sup>1</sup> (%)

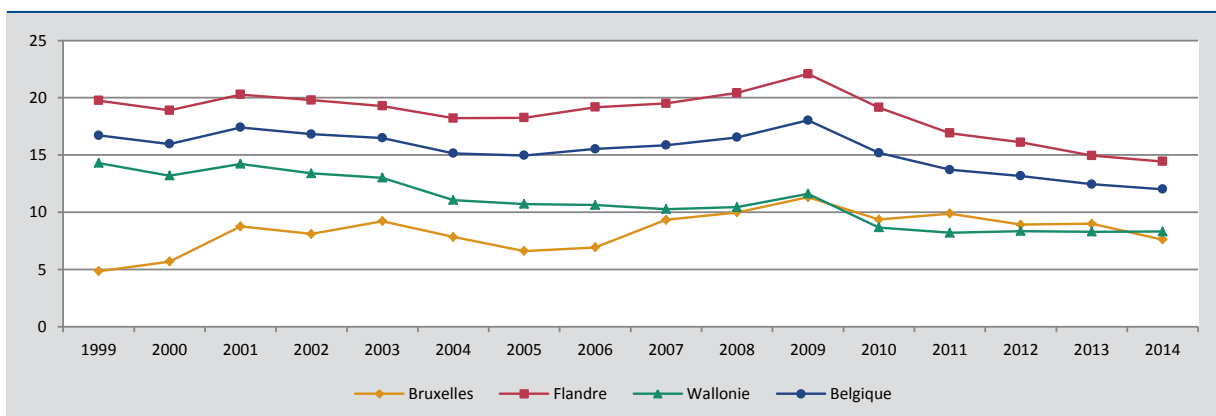

Source: ICN

<sup>1</sup> = épargne brute / (revenu disponible brut + ajustement de la variation des droits des ménages sur les fonds de pension)

L'analyse se focalise surtout sur les dernières années bien qu'il soit présenté ici l'ensemble de la série disponible car le taux d'épargne a été revu à la baisse pour toute la période au niveau national (et donc par ricochet au niveau régional) par rapport à la précédente publication (cf. infra, point 2.9).

Si cela n'a pas modifié la tendance générale de l'évolution du taux d'épargne, cela a eu un effet sur la hiérarchie des taux d'épargne entre les Régions bruxelloise et wallonne. En effet, dans la précédente publication (juillet 2016), on observait que le taux d'épargne brut des ménages bruxellois devenait supérieur à celui des Wallons à partir de l'année 2008. Dorénavant, cela a lieu en 2010. En outre, le taux d'épargne des Wallons a repassé au-dessus de celui des Bruxellois en 2014.

Au niveau belge, après la chute importante intervenue en 2010 et 2011, l'évolution du taux d'épargne brut s'est encore marquée par des baisses importantes bien qu'elle soit un peu plus faible en 2014 que les années précédentes. Le taux d'épargne brut des ménages belges s'établissait en 2014 à 12,0 %. La chute continue depuis plusieurs années du taux d'épargne en Belgique peut, entre autres, s'expliquer par le fait que les dépenses de consommation finale des ménages ont crû à un rythme plus élevé que le revenu disponible brut (par exemple: 1,4 % contre 0,8 % entre 2013 et 2014).

En Flandre, le taux d'épargne a toujours été le plus élevé des trois régions. Tout comme au niveau du Royaume, il a connu des baisses importantes ces dernières années, mais de moindre ampleur que celles intervenues en 2010 et 2011. En 2014, le taux d'épargne brut des ménages flamands a également baissé, mais elle est moins importante que les années précédentes, et ce taux atteignait 14,4 % en 2014. La baisse plus forte observée en Flandre que dans les deux autres régions pendant la plupart des années peut s'expliquer par un différentiel de croissance entre les dépenses des ménages et le revenu disponible brut plus important qu'ailleurs, sauf pour la dernière année disponible (2014). Cette année-là, les dépenses ont connu un taux de croissance de 1,5 % contre 0,8 % pour le revenu disponible brut.

En Wallonie, l'année 2010 est également marquée par une forte chute du taux d'épargne et une chute plus faible en 2011. En 2014, le taux d'épargne brut des ménages wallons se montait à 8,3 %, un niveau quasi constant depuis 2012. En effet, le revenu disponible brut a crû ces dernières années quasi au même niveau que les dépenses des ménages (0,7 % contre 0,8 % en 2014). Le fait qu'en 2012, le taux d'épargne s'est relevé est dû au fait que le revenu disponible brut des ménages wallons a connu une croissance légèrement plus forte que celle de leur dépense de consommation finale (1,9 % contre 1,7 %).

La Région de Bruxelles-Capitale s'est démarquée des autres régions avec des évolutions parfois différentes, parfois plus marquées. En effet, son taux d'épargne brut tant entre 2010 et 2011, en passant de 9,4 % à 9,9 %, qu'entre 2012 et 2013, de 8,9 % à 9,0 %, a augmenté en raison de la plus faible hausse des dépenses de consommation finale de ses ménages comparativement à celle de leur revenu disponible brut (par exemple en 2011: 0,6 % contre 1,4 %). Par contre, entre 2013 et 2014, le taux d'épargne brut des ménages bruxellois a fortement chuté en passant de 9,0 % à 7,6 %. Lors de cette dernière année disponible, les dépenses de consommation finale des ménages ont augmenté bien plus fortement que le revenu disponible brut, 2,5 % contre 0,9 %.

### 1.3.6 Évolution des principaux agrégats des comptes des revenus des ménages

Après avoir analysé point par point les principaux agrégats des comptes des revenus des ménages dans les points précédents, les graphiques suivants fournissent une synthèse des taux de croissance des agrégats dans leur totalité et par habitant pour la dernière année disponible, 2014 (graphiques 3 et 4). Les agrégats repris sont les suivants:

- le revenu primaire net (B.5n);
- le revenu disponible net (B.6n);
- la consommation de capital fixe (P.51c);
- le revenu disponible brut (B.6g);
- les transferts sociaux en nature (D.63);
- le revenu disponible ajusté brut (B.7g)<sup>1</sup>;
- les dépenses de consommation finale des ménages (P.31\_S.14);
- l'épargne brute (B.8g).

<sup>1</sup> Le revenu disponible ajusté brut se compose du revenu disponible brut (B.6g) augmenté des transferts sociaux en nature (D.63). Les transferts sociaux en nature équivalent aux dépenses de consommation finale individuelle des administrations publiques (P.31\_S.13) et des ISBL au service des ménages (P.31\_S.15).

GRAPHIQUE 3 TAUX DE CROISSANCE DES AGRÉGATS DES COMPTES DES REVENUS DES MÉNAGES POUR 2014 (EN %)

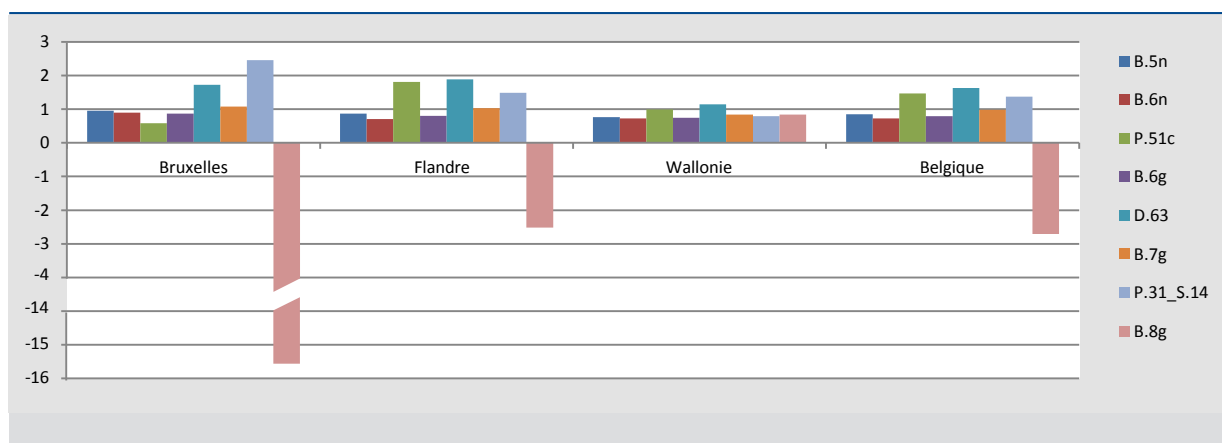

Source: ICN

GRAPHIQUE 4 TAUX DE CROISSANCE DES AGRÉGATS DES COMPTES DES MÉNAGES PAR HABITANT POUR 2014 (EN %)

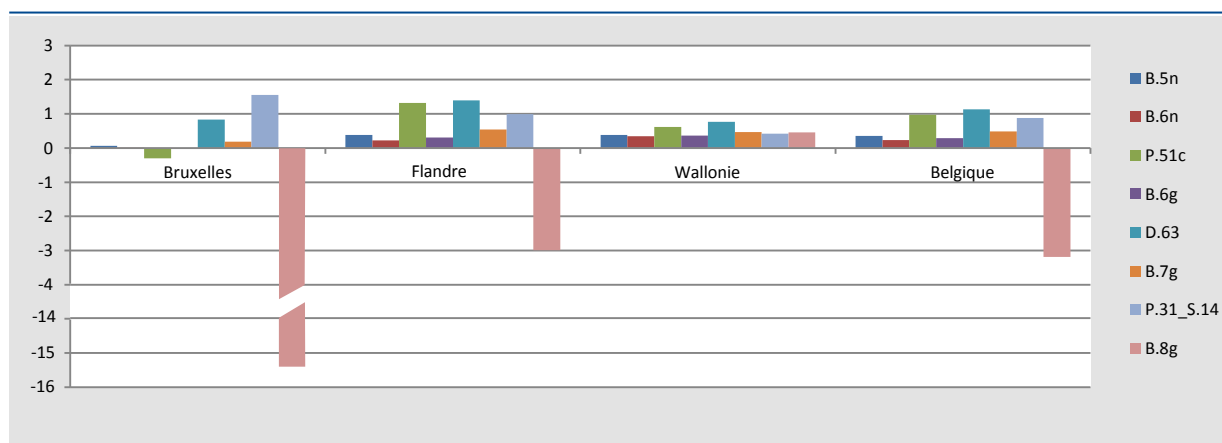

Source: ICN

## 2. Modifications par rapport aux publications des comptes régionaux en février 2016 et juillet 2016<sup>1</sup>

Les comptes régionaux publiés en février 2016 et en juillet 2016 ont été adaptés aux nouveaux résultats des comptes nationaux d'octobre 2016 et ont été complétés par une année supplémentaire.

À l'échelon régional, les clés de répartition des entreprises possédant des établissements dans plusieurs arrondissements n'ont pas changé. Au cours de cette campagne, il a toutefois été constaté que le traitement des entités multi-arrondissementales de l'ONSSAPL qui relèvent du secteur des administrations locales en 2012 et en 2013<sup>2</sup> ne s'était pas toujours déroulé correctement dans la version précédente. La présente campagne rectifie le tir, mais l'incidence de cet ajustement est négligeable étant donné que la part du nombre d'emplois revenant à un

<sup>1</sup> Dans la publication de juillet 2016 était reprise la Répartition régionale des dépenses de consommation finale des ménages, des administrations publiques et des institutions sans but lucratif et de l'épargne des ménages.

<sup>2</sup> Jusqu'à l'année de données 2011, au sein de la population de l'ONSSAPL, seules les provinces étaient considérées comme des unités multi-arrondissementales, faute d'informations de base. À partir de l'année de données 2012, on dispose également d'un fichier des établissements pour ces déclarants, de sorte qu'une quarantaine (sur 2 000 environ) ont pu être ajoutés à la liste des unités multi-arrondissementales. Toutefois, le plus souvent, la part du nombre d'emplois se situant dans un autre arrondissement que celui où se situent la plupart des emplois est minime, si bien qu'on n'observe pas de rupture dans les résultats entre 2011 et 2012.

autre arrondissement que celui dans lequel la plupart des emplois se situent est généralement très faible. Cela vaut pour toutes les variables par branche d'activité et n'est plus répété ultérieurement.

Le léger creusement des écarts constaté en 2014 pour les variables que sont la valeur ajoutée, le nombre de salariés et le nombre d'indépendants proviennent du passage de la méthode provisoire à la méthode définitive, et ce tant au niveau national que régional. Concrètement, dans la version précédente, les agrégats relatifs à 2014 avaient été estimés sur la base d'indicateurs et du répertoire des unités de production de 2013. Ainsi, l'estimation de la valeur ajoutée reposait sur l'évolution de la masse salariale selon l'ONSS et sur celle de la valeur ajoutée selon la TVA (pour le secteur des ménages). L'estimation du nombre de salariés reposait sur l'évolution du nombre de personnes en activité principale selon l'ONSS. De plus, il convient de noter que, depuis septembre 2009, la première estimation de la valeur ajoutée dans les comptes nationaux ne donne qu'une ventilation de 38 branches d'activité (A38). Par conséquent, les chiffres totaux de l'ensemble du Royaume à ventiler pour les sociétés non financières (S11), les ménages (S14) et les institutions sans but lucratif au service des ménages (S15) ne sont plus disponibles par branche d'activité SUT. Dès lors, les chiffres théoriques estimés sur la base des coefficients d'évolution par branche d'activité SUT/arrondissement ont été agrégés au niveau A38. En ce qui concerne les sociétés financières (S12) et les administrations publiques (S13), une ventilation par branche d'activité SUT a été effectuée comme auparavant. En conséquence, il n'est pas possible non plus de publier de données relatives à la dernière année pour la combinaison régions – 64 branches d'activité.

Dans la version actuelle des comptes régionaux, toutes les variables relatives à l'année 2014 ont été estimées au niveau (sous-secteur/branche d'activité SUT/arrondissement sur la base du répertoire de 2014 et de toutes les sources de données détaillées, qui sont normalement utilisées selon la méthode définitive.

La section qui suit décrit brièvement l'incidence de toutes les modifications apportées par rapport à la publication précédente et leur impact sur les résultats régionaux.

## 2.1 Modifications relatives à la valeur ajoutée brute aux prix de base, à prix courants

Une série de modifications méthodologiques de faible ampleur a été apportée aux estimations relatives à l'année 2014 dans les comptes nationaux et régionaux.

Depuis le 1er janvier 2012, les services de notaires et d'huissiers sont soumis à la TVA, ce qui n'était pas le cas auparavant. L'estimation de la valeur ajoutée produite par les notaires et les huissiers indépendants (S14, NACE 691) s'effectue depuis 2014 sur la base de la TVA et non plus de l'impôt des personnes physiques<sup>1</sup>. Tel était également le cas des notaires et des huissiers relevant du secteur des sociétés non financières (S11), en l'absence de comptes annuels.

Les données sont disponibles par unité individuelle, si bien que la répartition régionale ne pose pas de problème.

D'après le SEC 2010, les dépenses de recherche et développement (R&D) doivent être comptabilisées comme des investissements. Par conséquent, la part de la production pour compte propre doit également être enregistrée comme un élément de la production et les achats effectués au titre de la R&D ne peuvent plus être comptabilisés à titre de consommation intermédiaire. Les agrégats administratifs nationaux et régionaux sont corrigés en ce sens. Toutes les données sources relatives à la R&D (enquête Belspo – Belgian Science Policy Office, SPF de programmation politique scientifique –, comptes annuels et enquêtes structurelles auprès des entreprises) sont incorporées aux comptes nationaux dans un compte satellite de R&D; elles permettent d'estimer les résultats par entreprise. L'enquête de Belspo n'étant toutefois menée que tous les deux ans, les résultats ne sont pas disponibles à temps pour les années de publication paires pour l'établissement des comptes nationaux. Des estimations globales par branche d'activité sont donc effectuées.

Si on ne dispose pas de données d'entreprise individuelles, les montants établis provisoirement au niveau du Royaume par branche d'activité sont répartis à l'échelle régionale selon une clé de répartition générale, à savoir la répartition régionale de l'agrégat administratif sur lequel porte la correction (chiffre d'affaires et achats). Tel est momentanément le cas pour l'année de données 2014. Cette répartition sera remplacée par les chiffres définitifs

<sup>1</sup> Afin d'éviter une rupture dans les séries, les données par arrondissement pour l'année 2013 ont été obtenues par interpolation entre celles de 2012 (basées sur l'IPP) et celles de 2014 (basées sur la TVA).



dans une version ultérieure.

Le revenu de la propriété est enregistré en termes bruts dans les comptes nationaux (D4). Or, les détenteurs de parts perçoivent un montant net et les frais ne sont enregistrés explicitement nulle part. Depuis l'instauration du SEC 2010, une correction est apportée à cet effet pour autant qu'elle porte sur les frais de gestion qui sont imputés par des organismes de placement collectif (OPC) non résidents à des détenteurs résidents (particuliers, investisseurs institutionnels et ISBL). À compter de l'année de données 2014, il en va de même pour les frais de gestion imputés par des OPC résidents. La ventilation sectorielle du montant total des frais de gestion s'effectue par ailleurs sur la base des informations tirées des comptes financiers et la ventilation par branche d'activité SUT au sein d'un secteur est opérée sur la base de la rubrique bilancielle 50/53 (placements de trésorerie) des comptes annuels.

Au niveau régional, depuis l'année de données 2014, la ventilation s'effectue désormais non plus par une répartition régionale générale en fonction des achats totaux répertoriés sur la base des agrégats administratifs, mais selon la rubrique bilancielle 50/53 par entreprise, étant entendu que les entreprises multi arrondissementales sont réparties entre les arrondissements où elles possèdent des établissements selon le nombre d'emplois comptabilisés pour chaque établissement par l'ONSS.

À partir du 1er juillet 2014, le seuil du chiffre d'affaires fixé au titre du régime de la TVA a été relevé (de 5 580 à 15 000 euros). Il a été décidé à l'échelle nationale d'effectuer à compter de 2014, une estimation pour les petites entreprises dont le chiffre d'affaires est inférieur au seuil de déclaration à la TVA. Cette approximation a été effectuée par entreprise sur la base des chiffres portant sur les troisième et quatrième trimestres de l'année de données 2013. Cet exercice est appelé à gagner en importance à partir de 2016, lorsque le seuil du chiffre d'affaires sera porté à 25 000 euros.

La ventilation régionale ne pose pas de problème pour le moment dans la mesure où les estimations au niveau national sont opérées par entreprise.

Dans les comptes nationaux, les statistiques du Royaume ont été revues à compter de l'année de données 2012 en ce qui concerne les administrations publiques et à partir de 2013 pour tous les autres secteurs. En conséquence, la valeur ajoutée brute aux prix de base à prix courants a fait l'objet d'une légère révision à la hausse pour 2012 (+0,02 %) et d'un ajustement à la baisse pour 2013 (-0,3 %). Le passage de la méthode provisoire à la méthode définitive pour 2014 a aussi globalement exercé peu d'incidence (+0,02 %), même si cette révision totale mineure occulte d'importantes modifications par secteur et par branche d'activité.

Sur le plan régional, des modifications ont été apportées au sein du secteur des administrations publiques à compter de l'année de données 2003.

Dans la publication précédente, la valeur ajoutée pour les branches d'activité administration publique et enseignement n'était pas cohérente par rapport aux totaux par branche d'activité des comptes nationaux en raison d'un input fautif. Dans les comptes régionaux, pour toutes les années considérées, la valeur ajoutée totale au niveau du Royaume dans le secteur des administrations publiques locales (S1313) pour la branche d'activité enseignement (85A) était sous-estimée par rapport aux comptes nationaux, et celle de la branche d'activité administration publique (84A) faisait l'objet d'une surestimation d'un montant équivalent. Ce montant incorrectement alloué au niveau du Royaume a dès lors été ventilé régionalement selon la clé de répartition erronée. De plus, il s'est glissé une petite erreur dans la répartition régionale de la valeur ajoutée de la branche autres transports terrestres de voyageurs (49B) du secteur des communautés et des régions (S1312). Ces erreurs ont été rectifiées dans la présente version des comptes régionaux. Toutes les corrections apportées pour la période 2003-2011 s'y rapportent. La valeur ajoutée pour Bruxelles a de ce fait été ajustée légèrement à la hausse (de 5,4 à 9,3 millions d'euros). Celle de la Flandre a été révisée à la baisse jusqu'en 2007 et en 2011 (de -1 à -8,1 millions d'euros) et à la hausse en 2008, 2009 et 2010 (de 1,6 à 3,1 millions d'euros). La valeur ajoutée de la Wallonie a été adaptée à la baisse (de -0,3 à -10,6 millions d'euros), hormis en 2005, année qui a fait l'objet d'une légère révision haussière (de 1,6 million d'euros). Comme indiqué l'année dernière, l'incidence de cet ajustement sur le niveau était donc très faible et ne modifiait ni les parts ni les taux de croissance par région.



Pour 2012 et 2013, toutes les modifications prises conjointement n'ont pas exercé d'influence sur les parts globales par région. En 2014 également, l'incidence a été particulièrement limitée (0,1 point de pourcentage environ).

Les taux de croissance annuels régionaux sont demeurés inchangés pour 2012; ils ont été revus à la baisse pour 2013 (de -0,2 à -0,5 point de pourcentage) et à la hausse pour 2014 (de 0,1 à 0,5 point de pourcentage). De manière générale, les révisions courantes n'ont pas entraîné de glissement significatif.

## 2.2 Modifications relatives à la valeur ajoutée brute aux prix de base, exprimée en volume

La valeur ajoutée en volume est estimée sur la base de la répartition régionale de la valeur ajoutée à prix courants et des déflateurs nationaux par branche d'activité. En raison du passage en 2011 de la nomenclature d'activités NACE 2003 à la NACE 2008, les déflateurs nationaux ne sont actuellement disponibles que pour 64 branches d'activité (A64) au lieu d'un peu plus de 130 branches d'activité SUT.

Au niveau du Royaume, des modifications ont été apportées à la valeur ajoutée à prix courants à compter de 2012 (cf. point 2.1 ci-dessus). Les déflateurs nationaux ont également changé dès cette année-là. À l'échelon régional, les estimations en volume pour les branches des administrations publiques reposent également sur l'évolution du nombre de salariés. Ici aussi, les chiffres ont légèrement changé à partir de 2012 (cf. point 2.3 ci-après).

Au niveau national, toutes les modifications prises conjointement n'ont pas influencé la croissance économique en 2012. Celle-ci a fait l'objet d'une révision à la baisse de 0,1 point de pourcentage en 2013 et à la hausse de 0,3 point de pourcentage en 2014 (pour une dernière année, les révisions peuvent toujours être un peu plus importantes, étant donné que davantage d'informations sont disponibles que lors de la première estimation pour cette année-là).

À l'échelle régionale non plus, les modifications apportées en 2012 n'ont pas eu d'incidence sur les taux régionaux de la croissance en volume. En 2013, la croissance à Bruxelles a été revue à la hausse à hauteur de 0,1 point de pourcentage. En Flandre et en Wallonie, elle a été diminuée de respectivement 0,1 et 0,2 point de pourcentage. Pour l'année 2014, les révisions ont été plus importantes, en particulier à Bruxelles (-0,6 point de pourcentage) et en Flandre (+0,7 point de pourcentage). En Wallonie, la révision s'est quant à elle montée à 0,1 point de pourcentage.

## 2.3 Modifications relatives au nombre de salariés

Sur le plan méthodologique, l'estimation du nombre d'étudiants, aux niveaux tant national que régional, a été adaptée aux changements législatifs. En effet, depuis 2012, les étudiants disposent d'un quota de 50 jours de travail répartis librement sur l'année. Auparavant, ce contingent était limité à 23 jours au troisième trimestre et 23 jours sur les trois autres trimestres de l'année.

Au niveau du Royaume, l'emploi salarié pour les années 2012, 2013 et 2014 a été revu à la hausse, de 0,1 à 0,3 %, l'augmentant de 3 600 personnes en 2012 à 6 500 en 2013, puis à 9 800 en 2014.

À l'échelon régional également, le nombre de salariés a été augmenté, de 0,1 à 0,2 % en 2012 et en 2013. En 2014, les statistiques ont été revues à la hausse à Bruxelles (+0,3 %) et en Flandre (+0,5 %) et à la baisse en Wallonie (-0,2 %). Pour 2012 et 2013, ces changements n'ont en rien modifié les parts régionales et les taux de croissance ont varié de 0,1 point de pourcentage tout au plus. L'incidence de ces révisions a été légèrement plus marquée en 2014.

En 2012, la révision était presque intégralement due à la modification de l'estimation du nombre d'étudiants. En 2013 également, il s'agissait du principal facteur explicatif. Au nombre des autres facteurs figurent une série de corrections courantes qui ont été apportées aux données sources (en particulier celles de l'ONSSAPL) ainsi que les éléments permettant de passer des définitions des données sources à celles qui sont conformes au SEC 2010. Les révisions légèrement plus importantes apportées en 2014 découlent de l'adaptation de l'estimation du nombre d'étudiants et du passage de la méthode provisoire à la méthode définitive, et ce sur les plans national et régional.

## 2.4 Modifications relatives au nombre de travailleurs indépendants

Au niveau national, le nombre total d'indépendants n'a presque pas changé. Par branche d'activité, des adaptations mineures ont toutefois été apportées en 2013 et des modifications un peu plus importantes l'ont été en 2014, dans la foulée du passage de la méthode d'estimation provisoire à la méthode définitive.

Les révisions ont également été faibles au niveau régional. Les parts régionales n'ont pas été modifiées et il n'y a qu'en 2014 que la croissance a fait l'objet d'une révision, à la baisse à Bruxelles (de 0,2 point de pourcentage) et à la hausse en Wallonie (de 0,1 point de pourcentage). La croissance du nombre d'indépendants en Flandre n'a pas varié.

## 2.5 Modifications relatives à la rémunération des salariés

Aucune modification méthodologique n'a été apportée dans la présente version des comptes nationaux et régionaux.

Au niveau national, la rémunération totale des salariés en 2012 a été légèrement revue à la hausse (+0,03 %); les modifications ont toutes porté sur le secteur des administrations publiques. En 2013, une légère adaptation baissière a été apportée (-0,01 %), la quasi-totalité des branches d'activité ayant fait l'objet de faibles modifications.

Les adaptations des chiffres relatifs au Royaume constituent la cause principale des modifications apportées aux résultats régionaux.

Sur le plan régional, les révisions n'ont pas exercé d'incidence sur les parts par région et les taux de croissance régionaux n'ont pour ainsi dire pas été influencés (adaptation maximale de 0,1 point de pourcentage à la hausse ou à la baisse).

Par secteur, les révisions sont légèrement plus visibles, même si elles sont globalement demeurées très réduites.

## 2.6 Modifications relatives à la formation brute de capital fixe

Pour le Royaume, les investissements totaux ont été légèrement revus à la hausse en 2012 (+0,0 %) et en 2013 (+0,1 %). Les changements provenaient de révisions courantes.

Pour l'année 2012 seuls les investissements du secteur public ont été revus, avec un effet à la hausse en Flandre (+0,1 %) et en Wallonie (+0,1 %) et à la baisse à Bruxelles (-0,6 %). En 2013, l'ensemble des révisions, au niveau régional, a entraîné une révision à la hausse à Bruxelles (+1,1 %) et en Wallonie (+0,4 %) et à la baisse en Flandre (-0,2 %).

En conséquence, les parts régionales ont varié tout au plus de -0,2 à +0,1 point de pourcentage. La croissance par région a été davantage influencée par ces modifications; l'incidence la plus prononcée a été observée à Bruxelles (2012: -0,6 point de pourcentage; 2013: +1,7 point de pourcentage).

## 2.7 Modifications relatives au revenu primaire et au revenu disponible des ménages

À l'échelon national, des modifications courantes ont été apportées à partir de l'année de données 2012. Certaines d'entre elles découlent de raffinements méthodologiques (notamment une révision de l'estimation des intérêts (D41)).

En outre, une série de transactions ont fait l'objet d'une révision portant sur plusieurs années :

- à partir de 1995: les autres transferts courants n.c.a. (D.75) entre les ménages et les ISBL ont été revus du côté tant des ressources que des dépenses afin de remédier au solde négatif structurel inacceptable du compte des ISBL au service des ménages (remarques formulées par Eurostat);

- à partir de 2010: du côté des ressources, les revenus d'investissements attribués aux détenteurs de parts d'organismes de placements collectifs (D.443) ont été adaptés en raison d'une révision dans les comptes financiers de la répartition entre les détenteurs des différents actifs (glissement des établissements financiers vers les ménages).

Ces modifications ont induit une diminution du revenu primaire des ménages en 2012 (-0,5 %) et en 2013 (-0,4 %). Leur revenu disponible a également été abaissé, mais à partir de 1995; les modifications apportées ont varié de -0,3 à -1,2 %.

S'agissant des transactions qui ont été modifiées au niveau national, les clés de répartition régionales sont restées inchangées. Ainsi, les modifications n'ont porté que sur les nouveaux chiffres au niveau du Royaume. En ce qui concerne les autres transferts courants n.c.a. (D.75), la proportion des composantes de ces opérations a quant à elle été modifiée, du côté tant des ressources que des dépenses. La clé de répartition par composante n'a pas varié.

Qui plus est, les clés de répartition régionales de quelques transactions ont été affinées.

Le SEC 2010 opère une distinction plus nette entre les droits à pension et les autres prestations. Ainsi, les revenus d'investissements à payer sur des droits à pension (D.442) sont isolés des revenus d'investissements attribués aux assurés (D.441). Cependant, la clé de répartition de ces dernières opérations, comprenait toujours les assurances-groupe. Elles ont été supprimées dans la présente version. Les suppléments de cotisations sociales à la charge des ménages (D.614) recouvrent, d'une part, les suppléments de cotisations de pension à la charge des ménages (D.6141) et, d'autre part, les suppléments de cotisations autres que de pension à la charge des ménages (D.6142). À compter de la présente publication, les deux rubriques sont considérées distinctement avec des clés de répartition propres correspondant directement à chaque rubrique.

Dans la version de septembre 2015 des comptes nationaux, les prestations sociales à la charge du zorgfondsen Région flamande ont été déplacées dans les comptes des administrations publiques des transferts sociaux en nature – production marchande achetée (D.632), qui dépendent des dépenses de consommation individuelles des administrations publiques, vers les prestations de sécurité sociale en espèces (D.621). Elles relèvent désormais non plus des dépenses de consommation finale des administrations publiques mais du revenu disponible des ménages.

Dans la présente version des comptes régionaux, ces transactions ont également été comptabilisées dans la transaction D.621 du compte des ménages et la ventilation régionale a été effectuée sur la base du nombre de dossiers par arrondissement recensés par la Vlaams Agentschap Zorg en Gezondheid<sup>1</sup>.

Toutes les modifications prises conjointement ont occasionné une adaptation à la baisse du revenu primaire à Bruxelles à partir de 1995 (de -0,3 à -0,9 %). En Flandre et en Wallonie, une légère révision à la hausse a été effectuée jusqu'en 2011 (entre 0 et 0,1 %) et il s'est agi d'une révision à la baisse à compter de 2012 (de -0,4 à -0,5 %).

Comme au niveau national, les révisions du revenu disponible se sont avérées légèrement plus importantes et ont induit des modifications à la baisse dans toutes les régions. À Bruxelles, les adaptations ont varié entre -1,7 et -0,4 %; en Flandre, elles ont été comprises entre -1,2 et -0,2 % et en Wallonie, elles se sont échelonnées de -1,0 à -0,3 %.

L'incidence de l'ensemble des modifications sur les parts régionales concernant le revenu primaire comme le revenu disponible a été particulièrement ténue (entre -0,1 et +0,1 point de pourcentage).

Bruxelles est la seule région où la croissance du revenu primaire a été légèrement modifiée entre 1995 et 2011 et la variation s'y est chiffrée à 0,1 point de pourcentage, à la hausse ou à la baisse. À compter de 2012, les

<sup>1</sup> Cette agence existe depuis octobre 2001. La ventilation régionale correspond à celle qui était utilisée auparavant pour répartir le montant enregistré dans les transferts sociaux en nature acquis par les administrations publiques auprès de producteurs marchands.

adaptations par région correspondent à celles qui ont été apportées au niveau national (2012: -0,5 point de pourcentage; 2013: +0,1 point de pourcentage).

Jusqu'en 2011, la révision de la croissance du revenu disponible pour les trois régions a également été très limitée (entre -0,3 et +0,2 point de pourcentage) et, comme à l'échelon national, elle a été un peu plus marquée à partir de 2012 (entre -0,7 et +0,9 point de pourcentage).

## 2.8 Modifications relatives aux dépenses de consommation finale

Toutes les variables ont été impactées par la révision courante opérée dans les comptes nationaux d'octobre 2016 et ce à partir de 2012 pour les dépenses de consommation finale des administrations publiques et de 2013 pour les dépenses de consommation finale des ménages et celles des ISBLSM.

### 2.8.1 Dépenses de consommation finale des ménages (P.3\_S.14)

La révision courante de l'année 2013 a eu pour effet de diminuer le montant des dépenses de consommation finale des ménages de l'ordre de -0,1 % en Belgique (-238 millions d'euros) et de -0,1 % également en Flandre et en Wallonie (respectivement -140,0 millions et -67,4 millions d'euros). À Bruxelles, la révision est légèrement plus importante avec -0,2 % (-31,2 millions d'euros). Néanmoins, les parts régionales sont restées très stables.

Au niveau des taux de croissance, les variations ont été relativement faibles. Elles ont été de -0,1 point de pourcentage dans les Régions flamande et wallonne, ainsi que pour le Royaume, et de -0,2 point de pourcentage pour la Région de Bruxelles-Capitale.

Les catégories de dépenses qui ont été le plus impactées<sup>1</sup> par la révision au niveau national concernent les dépenses d'utilisation des véhicules (COICOP 072), les restaurants et cafés (COICOP 111), les hôtels (COICOP 112) et les services financiers (COICOP 126).

Au niveau de l'extra-région, les variations ont été un peu plus fortes et ont concerné toute la série depuis 1999. Cela s'explique par le fait que la part de l'extra-région dans les dépenses totales des ménages correspond à la part de celle-ci dans le revenu disponible net, qui lui a été revu sur l'ensemble de sa série.

### 2.8.2 Répartition régionale des dépenses de consommation finale des administrations publiques (P.3\_S.13)

La répartition régionale des interventions en nature des CPAS et des autres transferts sociaux en nature s'effectue via la ventilation par CPAS du nombre mensuel moyen de bénéficiaires du droit à l'aide sociale (DAS) qui était disponible sur le site du SPP Intégration sociale. Or, les données ne sont plus disponibles depuis le mois de juin 2014 en raison d'un changement de programme informatique dans la gestion de l'aide médicale (une des composantes de l'aide sociale avec l'aide financière).

Pour la période allant de 1995 à 2013, la méthode et la répartition régionale des interventions en nature des CPAS et des autres transferts sociaux en nature n'ont pas été modifiées. Pour les années 2014 et suivantes, la clé de ventilation régionale évolue en fonction de la croissance du nombre moyen de bénéficiaires de l'aide financière.

L'adaptation méthodologique abordée précédemment n'a court qu'à partir de l'année 2014 et n'a donc eu aucun impact sur les montants des dépenses de consommation finale des administrations publiques.

Les montants de ces dépenses ont été modifiés pour les années 2012 et 2013 dans le cadre de la révision courante qui se déroule chaque année.

Au niveau des dépenses de consommation finale totale des administrations publiques et ce pour la Belgique, la révision a été de quasi nulle en 2012 (+11,2 millions d'euros) et de +0,2 % en 2013 (+216,5 millions d'euros). L'effet est plus marqué au niveau régional et ce surtout pour Bruxelles (+0,1 % en 2012 et +0,6 % en 2013 contre 0,2 % cette même année pour les Régions flamande et wallonne). Ces révisions à la hausse ont induit une augmentation des taux de croissance par rapport à la précédente version et ce surtout pour 2013: +0,5 point de pourcentage pour Bruxelles et +0,2 tant pour le Royaume que pour les deux autres régions.

1 Catégories de dépenses COICOP 3 digit dont l'effet sur les montants est supérieur ou égal à la révision totale mesurée au niveau belge.

La quasi-stagnation des montants en 2012 peut s'expliquer par la combinaison de la hausse des dépenses individuelles, et donc des transferts sociaux en nature, et la baisse des dépenses collectives tant au niveau national que régional. Néanmoins, en 2012, la Flandre a été la seule région où la révision à la baisse des dépenses collectives (-129,1 millions d'euros) a été supérieure à la révision à la hausse des dépenses individuelles (+118,8 millions d'euros).

En 2013, tant au niveau belge qu'au niveau des Régions flamande et wallonne, la hausse du montant des dépenses de consommation finale des administrations publiques s'expliquait par la combinaison d'une révision à la hausse des dépenses collectives (+0,9 % en Flandre et +1,0 % ailleurs) et à la baisse des dépenses individualisables (-0,3 % en Flandre et -0,2 % en Wallonie et en Belgique dans son ensemble). À Bruxelles, si les dépenses collectives ont aussi été revues à la hausse (+1,0 %), les dépenses individuelles ont également augmenté (+0,4 %).

Au niveau des taux de croissance des dépenses de consommation finale, tant individuelles que collectives, ils ont été impactés par la révision courante.

En 2012, la baisse des dépenses collectives a induit une baisse de leur taux de croissance partout, (-0,7 point de pourcentage) alors que la hausse des dépenses individuelles a eu l'effet inverse: +0,4 point de pourcentage en Flandre et en Wallonie et même +0,6 point de pourcentage à Bruxelles. Pour l'année 2013, la révision courante a eu l'effet inverse de celui observé en 2012. En effet, les taux de croissance des dépenses collectives ont augmenté de +1,6 point de pourcentage partout sauf à Bruxelles où c'était +1,7 point de pourcentage. Quant aux dépenses individuelles et aux transferts sociaux non marchands, leur croissance a été revue à la baisse. Celle-ci était pour les dépenses individualisables de -0,2 point de pourcentage à Bruxelles et de -0,6 point de pourcentage dans les autres régions.

Par contre, la révision courante n'a eu qu'un impact limité sur les répartitions régionales. Seules celles des transferts sociaux non marchands et des dépenses individuelles ont été légèrement modifiées avec une hausse de +0,1 point de pourcentage à Bruxelles et une baisse de -0,1 point de pourcentage en Flandre.

#### 2.8.3 Répartition régionale des dépenses de consommation finale des institutions sans but lucratif au service des ménages (P.3\_S.15)

Dans le secteur des ISBLSM, les dépenses de consommation finale équivalent aux transferts sociaux en nature qui eux-même peuvent être issus de la production non marchande (D.631) ou marchande (D.632). Pour ces derniers, très faibles dans la précédente version (moins de 1 %), leur valeur est fixée à zéro à partir de 2013 dans les comptes nationaux.

En effet, les dons en nature venant d'autres secteurs repris dans le D.632 doivent être considérés comme des transferts courants divers (D.75). C'est dorénavant le cas à partir de 2013 et cela le sera pour toute la série lors de la prochaine révision occasionnelle.

La modification méthodologique opérée au niveau national sur les transferts sociaux en nature issus de la production marchande n'a qu'un impact très limité étant donné son poids dans les dépenses des ISBLSM (0,2 % en 2012).

Par contre la révision courante a un impact sur les montants en 2013 avec une chute de -9,7 % en niveau national (-534,5 millions d'euros) qui s'est traduit par une baisse des dépenses dans chacune des régions (-54,4 millions à Bruxelles, -173,3 en Wallonie et -306,9 en Flandre).

Le taux de croissance a également été impacté dans la même direction avec une baisse de -10,3 points de pourcentage à Bruxelles et de -10,4 points de pourcentage ailleurs.

Les parts régionales sont restées stables.

## 2.9 Modifications relatives au revenu disponible brut (B.6g) et à l'épargne brute (B.8g) des ménages

Il n'y pas eu de changements méthodologiques pour la partie du compte des revenus des ménages dont il est question par après. Cependant, il y en a eu dans les autres parties du compte des revenus des ménages (cf. supra, point 2.7) et cela a occasionné une révision de la série du revenu disponible net qui est le point de départ de cette partie du compte des revenus des ménages. La révision sur toute la série du revenu disponible net a logiquement eu un effet sur la série du revenu disponible brut, et a fortiori, sur celle de l'épargne brute des ménages.

Étant donné que le revenu disponible net a été revu à la baisse sur toute la période, avec un impact plus conséquent à Bruxelles sur les dernières années, il en est de même pour le revenu disponible brut. En effet, la consommation de capital fixe qui permet le passage d'un montant net au montant brut n'a été impactée que par la révision courante et que pour l'année 2013 (+0,8 % cette année-là).

Au niveau des dernières années, l'impact a été le plus élevé en 2012 avec cette année-là, une révision à la baisse du revenu disponible brut de -1,1 % pour le Royaume, de -0,9 % en Wallonie, de -1,1 % en Flandre et de -1,5 % à Bruxelles. Pour l'année 2013, le revenu disponible brut a également été revu à la baisse (comme le revenu disponible net): -0,7 % pour Bruxelles contre -0,5 % ailleurs.

Au niveau des taux de croissance, ils ont été revus à la baisse en 2012 (entre -0,4 point de pourcentage à Bruxelles et -0,6 point de pourcentage en Flandre) et à la hausse en 2013 (entre +0,5 point de pourcentage en Wallonie et +0,9 à Bruxelles).

Pour ce qui est de la répartition régionale, elle n'a pas été impactée tant en 2012 qu'en 2013.

Le revenu disponible brut se compose majoritairement des dépenses de consommation finale des ménages et de l'épargne brute. Si le revenu disponible est revu à la baisse et que les dépenses de consommation finale des ménages ne sont pas révisées, l'épargne brute va logiquement diminuer et c'est le cas sur toute la série. Cette révision a été la plus forte en 2012 avec un impact sur les montants de l'épargne brute de -7,6 % au niveau national (-2,4 milliards d'euros), de -14,7 % à Bruxelles (-329,9 millions d'euros), de -6,3 % en Flandre (-1,5 milliards d'euros) et de -10,1 % en Wallonie (-609,6 millions d'euros). En 2013, la révision à la baisse était moindre car elle était compensée par la révision à la baisse des dépenses des ménages.

Les taux de croissance de l'épargne brute ont été revus à la baisse en 2012 (entre -3,6 points de pourcentage en Flandre et -5,0 points de pourcentage en Wallonie) et à la hausse en 2013 (entre +3,2 points de pourcentage en Flandre et +9,4 points de pourcentage à Bruxelles). Les parts des régions dans l'épargne brute des ménages ont été revues à la baisse pour les Régions bruxelloise et wallonne et à la hausse pour la Région flamande.

La révision du taux d'épargne a été la plus forte en 2012: de -0,8 point de pourcentage en Wallonie à -1,4 point de pourcentage à Bruxelles. En 2013, la révision a été de moindre ampleur. Sur la période, la révision, en %, a toujours été la plus forte à Bruxelles et la plus faible en Flandre. Cette baisse plus importante à Bruxelles qu'ailleurs a eu impact sur l'évolution du taux d'épargne dans cette région, surtout en comparaison avec la Région wallonne. En effet, dans la précédente version des comptes régionaux, le taux d'épargne brut des ménages bruxellois dépassait celui des Wallons à partir de 2008 et ce pour chaque année après. Dans la nouvelle version, cela se produit dorénavant en 2010 et l'écart entre les Régions bruxelloise et wallonne est plus faible qu'auparavant.

GRAPHIQUE 5 TAUX D'ÉPARGNE BRUT DES MÉNAGES SELON LES VERSIONS DE JUILLET 2016 ET FÉVRIER 2017 DES COMPTES RÉGIONAUX (%)

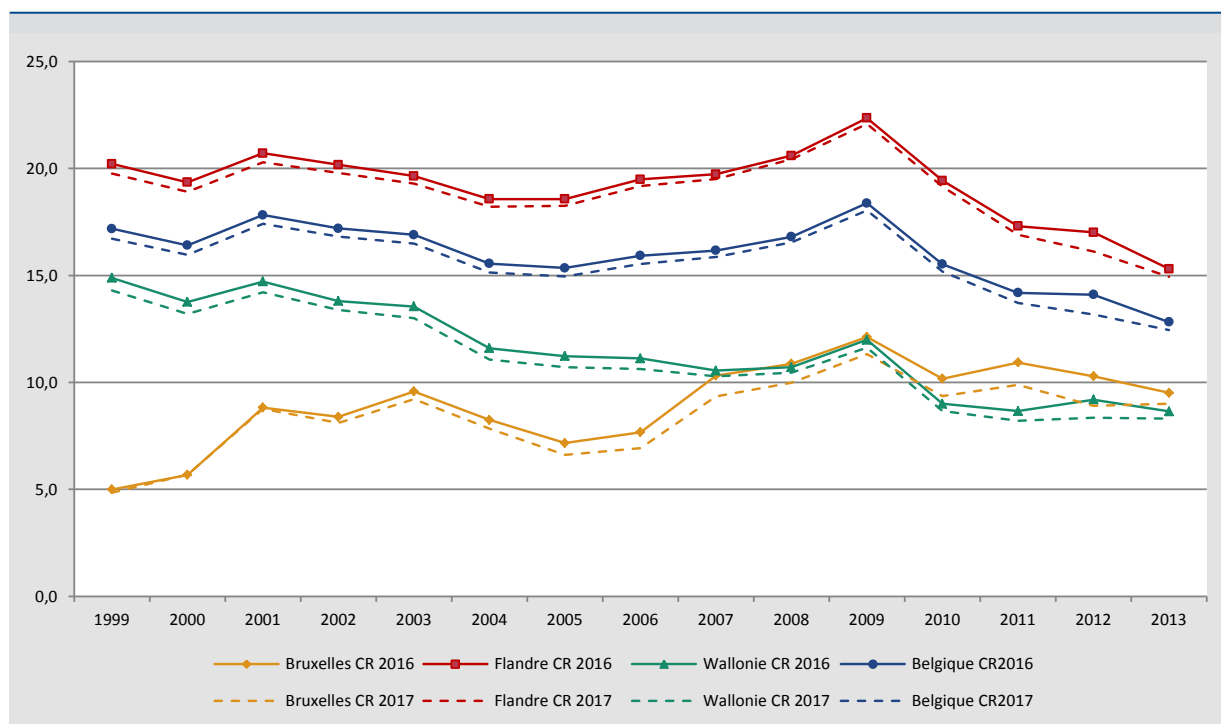

Source: ICN





# Tableaux

## Introduction

Tous les résultats sont publiés par agrégat ou par compte et, ensuite, en fonction de la combinaison "unité géographique/branche d'activité".

L'ensemble des [statistiques détaillées](#) peuvent être consultées sur le site Internet de la BNB.

Les [notices méthodologiques](#) peuvent également être consultées sur le site Internet.

La version PDF de cette publication ne fournit qu'une sélection limitée de tableaux à partir de 2006, répartis en 18 séries.

Un tableau récapitulatif (série 1) présente les principaux agrégats et les soldes par région, par province et par arrondissement.

Viennent ensuite les agrégats par branche d'activité accompagnés des résultats globaux par région, par province et par arrondissement, de même que des résultats par branche d'activité pour les régions (séries 2 à 9). Les résultats par province et par arrondissement ne sont publiés que sur le site de la BNB. Les agrégats suivants sont successivement présentés:

- le produit intérieur brut (série 2) ;
- la valeur ajoutée brute aux prix de base (série 3) ;
- la rémunération des salariés (série 4) ;
- l'emploi total (série 5) ;
- le nombre de salariés (série 6) ;
- le nombre de travailleurs indépendants (série 7) ;
- la formation brute de capital fixe (série 8) ;
- les chiffres clés économiques de la Communauté germanophone (série 9).

Les agrégats par branche d'activité sont généralement présentés selon les combinaisons suivantes :

- régions x 64 branches d'activité;
- provinces x 38 branches d'activité;
- arrondissements x 10 branches d'activité.

Pour des raisons de confidentialité, la publication à un plus grand niveau de détail n'est pas possible.

Les combinaisons mentionnées ci-dessus sont disponibles en détail sur le site Internet de la BNB. Pour la période 1995-2008, les résultats restent disponibles selon la nomenclature NACE 2003 et le SEC 1995. Ils peuvent être obtenus sur simple demande. Les résultats selon le SEC 2010 et la nomenclature NACE 2008 sont disponibles à partir de l'année 2003.

Les séries 10 à 14 concernent les comptes des revenus des ménages. La série 10 regroupe les résultats globaux par région jusqu'à l'épargne. Les tableaux relatifs aux différentes composantes des comptes des revenus jusqu'au revenu disponible sont intégrés par année pour tous les niveaux NUTS (séries 11 et 12). Le revenu disponible par habitant est présenté dans la série 13. La dernière série contient les données relatives aux comptes des revenus des ménages de la Communauté germanophone.

Les séries 15 à 18 présentent ensuite des informations détaillées par région concernant les dépenses de consommation finale des ménages, des administrations publiques et des institutions sans but lucratif au service des ménages ainsi que la consommation réelle. Les dépenses de consommation finale des administrations publiques et des institutions sans but lucratif au service des ménages par province et par arrondissement peuvent être consultées sur le site Internet.

En annexe figurent, outre les chiffres de la population par unité géographique, un récapitulatif des nomenclatures d'activité utilisées lors de l'établissement des comptes nationaux et régionaux ainsi qu'une liste de personnes de contact.

Tous les montants figurant dans cette publication sont exprimés en euros (EUR). Pour la période 1995-1999, tous les calculs concernant les comptes des revenus des ménages ont cependant encore été effectués en francs belges (BEF) car les données de base étaient toujours exprimées dans cette monnaie. Tous les résultats ont ensuite été convertis du franc belge à l'euro (suivant le cours de change irrévocablement fixé à 1 EUR = 40,3399 BEF). Depuis 2000, toutes les données de base sont disponibles en euros.

## 1. Aperçu général

## 1.1 TABLEAU DE SYNTHÈSE AVEC LES AGRÉGATS ET LES SOLDES PAR TERRITOIRE GÉOGRAPHIQUE

## 1.1.1 CHIFFRES ABSOLUS 2006

(millions d'euros, ou personnes)

	2006								
	Produit intérieur brut (PIB)	Valeur ajoutée brute (B.1g)	Rémunération des salariés (D.1)	Emploi total	Nombre de salariés	Nombre de travailleurs indépendants	Formation brute de capital fixe (P.51)	Solde des revenus primaires (B.5n)	Revenu disponible (B.6n)
<b>Région de Bruxelles-Capitale</b>	<b>60.963,0</b>	<b>54.461,6</b>	<b>31.389,6</b>	<b>652.087</b>	<b>591.544</b>	<b>60.543</b>	<b>11.321,1</b>	<b>20.294,8</b>	<b>16.411,6</b>
<b>Région flamande</b>	<b>188.384,8</b>	<b>168.294,8</b>	<b>90.236,1</b>	<b>2.495.712</b>	<b>2.063.946</b>	<b>431.766</b>	<b>45.300,1</b>	<b>139.791,2</b>	<b>108.066,6</b>
Anvers (province)	62.098,4	55.476,0	29.513,2	743.055	636.494	106.561	14.449,3	38.261,7	29.607,8
Anvers (arrondissement)	38.034,6	33.978,4	18.148,4	441.425	381.089	60.336	7.341,9	21.240,2	16.456,0
Malines	10.562,4	9.436,0	4.985,8	130.475	111.166	19.309	2.392,7	7.491,3	5.742,4
Turnhout	13.501,4	12.061,6	6.379,0	171.155	144.239	26.916	4.714,7	9.530,2	7.409,4
Limbourg	20.718,4	18.508,9	10.317,0	311.484	260.050	51.434	5.665,1	16.686,3	13.320,2
Hasselt	12.209,7	10.907,6	6.354,7	177.612	153.421	24.191	3.360,8	8.285,0	6.591,6
Maaseik	4.993,0	4.460,5	2.418,7	78.110	63.737	14.373	1.432,0	4.503,9	3.603,0
Tongres	3.515,7	3.140,8	1.543,6	55.762	42.892	12.870	872,3	3.897,4	3.125,6
Flandre orientale	38.089,7	34.027,7	18.220,4	534.561	433.142	101.419	9.570,2	32.238,6	24.792,0
Alost	5.217,5	4.661,1	2.472,5	80.148	62.482	17.666	1.577,4	6.287,1	4.803,5
Termonde	3.986,0	3.560,9	1.753,8	57.386	44.286	13.100	1.007,2	4.358,6	3.368,6
Eeklo	1.729,1	1.544,7	758,6	26.614	19.848	6.766	465,8	1.710,9	1.384,6
Gand	17.834,6	15.932,7	9.078,3	243.296	203.466	39.830	3.920,5	12.082,5	9.135,0
Audenarde	3.128,9	2.795,2	1.278,5	41.778	32.704	9.074	1.070,0	2.605,6	2.051,1
Saint-Nicolas	6.193,6	5.533,1	2.878,7	85.339	70.356	14.983	1.529,3	5.193,8	4.049,1
Brabant flamand	33.944,6	30.324,6	16.938,6	412.896	342.724	70.172	7.053,6	28.216,6	20.857,8
Hal-Vilvorde	21.308,3	19.035,9	10.682,8	244.100	205.131	38.969	4.076,2	15.680,4	11.574,1
Louvain	12.636,3	11.288,7	6.255,8	168.796	137.593	31.203	2.977,4	12.536,2	9.283,7
Flandre occidentale	33.533,7	29.957,6	15.246,9	493.716	391.536	102.180	8.561,9	24.388,0	19.488,8
Bruges	8.199,7	7.325,3	3.939,7	122.257	97.906	24.351	2.169,2	6.319,5	4.899,5
Dixmude	1.053,4	941,1	389,0	16.690	11.177	5.513	295,2	966,0	807,0
Ypres	2.584,1	2.308,5	1.196,6	41.761	31.695	10.066	636,7	2.037,0	1.670,9
Courtrai	8.917,3	7.966,3	4.292,7	132.151	109.418	22.733	1.963,1	5.918,5	4.721,5
Ostende	3.519,9	3.144,5	1.495,1	49.735	38.915	10.820	1.149,0	2.953,8	2.398,1
Roulers	4.539,7	4.055,6	2.122,1	67.665	54.737	12.928	1.068,7	3.018,9	2.427,2
Tielt	3.044,5	2.719,8	1.193,7	40.379	30.406	9.973	642,5	1.924,5	1.533,6
Furnes	1.675,1	1.496,5	618,0	23.078	17.282	5.796	637,5	1.249,9	1.031,1
<b>Région wallonne</b>	<b>77.140,0</b>	<b>68.913,7</b>	<b>38.474,0</b>	<b>1.152.574</b>	<b>945.822</b>	<b>206.752</b>	<b>16.340,0</b>	<b>63.130,0</b>	<b>51.895,2</b>
Brabant wallon	11.815,0	10.555,0	5.176,5	134.656	106.276	28.380	2.881,3	9.277,4	6.902,9
Hainaut	26.169,4	23.378,7	13.438,7	410.664	342.855	67.809	5.048,1	21.334,7	18.503,4
Ath	1.314,7	1.174,5	585,2	21.707	16.388	5.319	321,9	1.541,7	1.246,9
Charleroi	9.805,7	8.760,0	5.242,9	144.943	125.868	19.075	1.713,8	6.384,3	5.835,0
Mons	4.941,7	4.414,7	2.592,4	77.794	65.726	12.068	895,9	3.990,4	3.481,1
Mouscron	1.748,2	1.561,8	862,4	28.478	24.471	4.007	410,9	1.140,6	987,4
Soignies	3.167,7	2.829,9	1.627,9	50.793	41.253	9.540	629,7	3.255,6	2.727,9
Thuin	1.916,7	1.712,3	853,2	34.351	25.421	8.930	444,8	2.475,7	2.128,2
Tournai	3.274,7	2.925,5	1.674,7	52.598	43.728	8.870	631,1	2.546,5	2.096,9
Liège (province)	23.582,6	21.067,7	12.228,8	363.612	302.806	60.806	4.470,9	18.599,8	15.472,9
Huy	2.028,2	1.811,9	967,1	30.684	24.050	6.634	450,6	2.055,7	1.615,9
Liège (arrondissement)	14.716,7	13.147,3	7.983,6	220.906	190.407	30.499	2.560,8	9.997,2	8.615,4
Verviers	5.747,4	5.134,5	2.832,9	95.160	76.176	18.984	1.169,3	4.959,7	4.032,7
Waremme	1.090,3	974,0	445,2	16.862	12.173	4.689	290,2	1.587,2	1.208,9
Luxembourg	5.583,0	4.987,7	2.673,2	89.106	70.374	18.732	1.432,3	5.086,3	4.010,2
Arlon	1.303,4	1.164,4	716,4	20.261	18.000	2.261	380,8	1.277,8	957,4
Bastogne	796,5	711,6	328,5	13.137	9.268	3.869	227,9	805,2	653,2
Marche-en-Famenne	1.306,5	1.167,2	634,9	21.058	16.550	4.508	303,4	921,7	743,3
Neufchâteau	1.353,9	1.209,5	634,6	22.740	17.459	5.281	352,2	1.070,6	859,1
Virton	822,7	735,0	358,8	11.910	9.097	2.813	168,0	1.011,1	797,2
Namur (province)	9.990,0	8.924,6	4.956,8	154.536	123.511	31.025	2.507,4	8.831,8	7.005,9
Dinant	1.774,9	1.585,6	815,9	31.364	23.302	8.062	473,5	1.845,2	1.489,4
Namur (arrondissement)	7.262,2	6.487,7	3.705,6	106.969	88.228	18.741	1.817,4	5.908,7	4.619,2
Philippeville	952,9	851,3	435,3	16.203	11.981	4.222	216,5	1.077,9	897,2
<b>Unité extra-régionale</b>	<b>174,3</b>	<b>155,7</b>	<b>140,3</b>	<b>2.469</b>	<b>2.469</b>	<b>-</b>	<b>32,2</b>	<b>89,0</b>	<b>87,1</b>
<b>Le Royaume</b>	<b>326.662,1</b>	<b>291.825,8</b>	<b>160.240,0</b>	<b>4.302.842</b>	<b>3.603.781</b>	<b>699.061</b>	<b>72.993,4</b>	<b>223.305,1</b>	<b>176.460,5</b>

Source: ICN

## 1.1.2 IMPORTANCE RELATIVE PAR UNITÉ GÉOGRAPHIQUE 2006

(pourcentages)

	2006								
	Produit intérieur brut (PIB)	Valeur ajoutée brute (B.1g)	Rémunération des salariés (D.1)	Emploi total	Nombre de salariés	Nombre de travailleurs indépendants	Formation brute de capital fixe (P.51)	Solde des revenus primaires (B.5n)	Revenu disponible (B.6n)
<b>Région de Bruxelles-Capitale</b>	<b>18,7</b>	<b>18,7</b>	<b>19,6</b>	<b>15,2</b>	<b>16,4</b>	<b>8,7</b>	<b>15,5</b>	<b>9,1</b>	<b>9,3</b>
<b>Région flamande</b>	<b>57,7</b>	<b>57,7</b>	<b>56,3</b>	<b>58,0</b>	<b>57,3</b>	<b>61,8</b>	<b>62,1</b>	<b>62,6</b>	<b>61,2</b>
Anvers (province)	19,0	19,0	18,4	17,3	17,7	15,2	19,8	17,1	16,8
Anvers (arrondissement)	11,6	11,6	11,3	10,3	10,6	8,6	10,1	9,5	9,3
Malines	3,2	3,2	3,1	3,0	3,1	2,8	3,3	3,4	3,3
Turnhout	4,1	4,1	4,0	4,0	4,0	3,9	6,5	4,3	4,2
Limbourg	6,3	6,3	6,4	7,2	7,2	7,4	7,8	7,5	7,5
Hasselt	3,7	3,7	4,0	4,1	4,3	3,5	4,6	3,7	3,7
Maaseik	1,5	1,5	1,5	1,8	1,8	2,1	2,0	2,0	2,0
Tongres	1,1	1,1	1,0	1,3	1,2	1,8	1,2	1,7	1,8
Flandre orientale	11,7	11,7	11,4	12,4	12,0	14,5	13,1	14,4	14,0
Alost	1,6	1,6	1,5	1,9	1,7	2,5	2,2	2,8	2,7
Termonde	1,2	1,2	1,1	1,3	1,2	1,9	1,4	2,0	1,9
Eeklo	0,5	0,5	0,5	0,6	0,6	1,0	0,6	0,8	0,8
Gand	5,5	5,5	5,7	5,7	5,6	5,7	5,4	5,4	5,2
Audenarde	1,0	1,0	0,8	1,0	0,9	1,3	1,5	1,2	1,2
Saint-Nicolas	1,9	1,9	1,8	2,0	2,0	2,1	2,1	2,3	2,3
Brabant flamand	10,4	10,4	10,6	9,6	9,5	10,0	9,7	12,6	11,8
Hal-Vilvorde	6,5	6,5	6,7	5,7	5,7	5,6	5,6	7,0	6,6
Louvain	3,9	3,9	3,9	3,9	3,8	4,5	4,1	5,6	5,3
Flandre occidentale	10,3	10,3	9,5	11,5	10,9	14,6	11,7	10,9	11,0
Bruges	2,5	2,5	2,5	2,8	2,7	3,5	3,0	2,8	2,8
Dixmude	0,3	0,3	0,2	0,4	0,3	0,8	0,4	0,4	0,5
Ypres	0,8	0,8	0,7	1,0	0,9	1,4	0,9	0,9	0,9
Courtrai	2,7	2,7	2,7	3,1	3,0	3,3	2,7	2,7	2,7
Ostende	1,1	1,1	0,9	1,2	1,1	1,5	1,6	1,3	1,4
Roulers	1,4	1,4	1,3	1,6	1,5	1,8	1,5	1,4	1,4
Tielt	0,9	0,9	0,7	0,9	0,8	1,4	0,9	0,9	0,9
Furnes	0,5	0,5	0,4	0,5	0,5	0,8	0,9	0,6	0,6
<b>Région wallonne</b>	<b>23,6</b>	<b>23,6</b>	<b>24,0</b>	<b>26,8</b>	<b>26,2</b>	<b>29,6</b>	<b>22,4</b>	<b>28,3</b>	<b>29,4</b>
Brabant wallon	3,6	3,6	3,2	3,1	2,9	4,1	3,9	4,2	3,9
Hainaut	8,0	8,0	8,4	9,5	9,5	9,7	6,9	9,6	10,5
Ath	0,4	0,4	0,4	0,5	0,5	0,8	0,4	0,7	0,7
Charleroi	3,0	3,0	3,3	3,4	3,5	2,7	2,3	2,9	3,3
Mons	1,5	1,5	1,6	1,8	1,8	1,7	1,2	1,8	2,0
Mouscron	0,5	0,5	0,5	0,7	0,7	0,6	0,6	0,5	0,6
Soignies	1,0	1,0	1,0	1,2	1,1	1,4	0,9	1,5	1,5
Thuin	0,6	0,6	0,5	0,8	0,7	1,3	0,6	1,1	1,2
Tournai	1,0	1,0	1,0	1,2	1,2	1,3	0,9	1,1	1,2
Liège (province)	7,2	7,2	7,6	8,5	8,4	8,7	6,1	8,3	8,8
Huy	0,6	0,6	0,6	0,7	0,7	0,9	0,6	0,9	0,9
Liège (arrondissement)	4,5	4,5	5,0	5,1	5,3	4,4	3,5	4,5	4,9
Verviers	1,8	1,8	1,8	2,2	2,1	2,7	1,6	2,2	2,3
Waremme	0,3	0,3	0,3	0,4	0,3	0,7	0,4	0,7	0,7
Luxembourg	1,7	1,7	1,7	2,1	2,0	2,7	2,0	2,3	2,3
Arlon	0,4	0,4	0,4	0,5	0,5	0,3	0,5	0,6	0,5
Bastogne	0,2	0,2	0,2	0,3	0,3	0,6	0,3	0,4	0,4
Marche-en-Famenne	0,4	0,4	0,4	0,5	0,5	0,6	0,4	0,4	0,4
Neufchâteau	0,4	0,4	0,4	0,5	0,5	0,8	0,5	0,5	0,5
Virton	0,3	0,3	0,2	0,3	0,3	0,4	0,2	0,5	0,5
Namur (province)	3,1	3,1	3,1	3,6	3,4	4,4	3,4	4,0	4,0
Dinant	0,5	0,5	0,5	0,7	0,6	1,2	0,6	0,8	0,8
Namur (arrondissement)	2,2	2,2	2,3	2,5	2,4	2,7	2,5	2,6	2,6
Philippeville	0,3	0,3	0,3	0,4	0,3	0,6	0,3	0,5	0,5
<b>Unité extra-régionale</b>	<b>0,1</b>	<b>0,1</b>	<b>0,1</b>	<b>0,1</b>	<b>0,1</b>	<b>-</b>	<b>0,0</b>	<b>0,0</b>	<b>0,0</b>
<b>Le Royaume</b>	<b>100,0</b>	<b>100,0</b>	<b>100,0</b>	<b>100,0</b>	<b>100,0</b>	<b>100,0</b>	<b>100,0</b>	<b>100,0</b>	<b>100,0</b>

Source: ICN

## 1.1 TABLEAU DE SYNTHÈSE AVEC LES AGRÉGATS ET LES SOLDES PAR TERRITOIRE GÉOGRAPHIQUE (SUITE)

## 1.1.3 CHIFFRES ABSOLUS 2007

(millions d'euros, ou personnes)

	2007								
	Produit intérieur brut (PIB)	Valeur ajoutée brute (B.1g)	Rémunération des salariés (D.1)	Emploi total	Nombre de salariés	Nombre de travailleurs indépendants	Formation brute de capital fixe (P.51)	Solde des revenus primaires (B.5n)	Revenu disponible (B.6n)
<b>Région de Bruxelles-Capitale</b>	<b>63.531,1</b>	<b>56.757,6</b>	<b>33.299,3</b>	<b>664.223</b>	<b>600.957</b>	<b>63.266</b>	<b>11.765,7</b>	<b>21.637,5</b>	<b>17.411,0</b>
<b>Région flamande</b>	<b>200.043,8</b>	<b>178.715,3</b>	<b>95.238,9</b>	<b>2.538.179</b>	<b>2.103.876</b>	<b>434.303</b>	<b>49.843,9</b>	<b>147.159,0</b>	<b>113.584,1</b>
Anvers (province)	65.818,5	58.801,0	31.067,5	755.242	647.486	107.756	16.424,0	40.211,4	30.976,1
Anvers (arrondissement)	40.046,7	35.777,0	19.069,1	447.522	386.337	61.185	8.658,6	22.323,1	17.215,8
Malines	11.401,9	10.186,2	5.298,1	133.496	114.033	19.463	2.695,5	7.874,6	6.022,8
Turnhout	14.369,9	12.837,8	6.700,3	174.224	147.116	27.108	5.069,9	10.013,8	7.737,5
Limbourg	22.037,0	19.687,5	10.873,6	318.043	265.891	52.152	5.766,6	17.477,4	13.955,0
Hasselt	12.984,4	11.600,0	6.697,2	182.263	157.549	24.714	3.254,6	8.737,7	6.973,9
Maaseik	5.322,1	4.754,7	2.543,4	79.011	64.591	14.420	1.565,5	4.661,7	3.725,9
Tongres	3.730,5	3.332,8	1.633,0	56.769	43.751	13.018	946,5	4.078,0	3.255,1
Flandre orientale	40.725,5	36.383,3	19.237,5	543.555	441.984	101.571	10.318,3	34.090,4	26.170,4
Alost	5.587,8	4.992,0	2.619,1	81.342	63.691	17.651	1.547,8	6.694,2	5.109,4
Termonde	4.194,1	3.746,9	1.822,6	57.811	44.661	13.150	1.106,1	4.620,2	3.573,1
Eeklo	1.812,8	1.619,5	795,5	26.911	20.181	6.730	495,3	1.809,6	1.458,9
Gand	18.995,1	16.969,9	9.603,3	248.214	208.215	39.999	4.345,0	12.748,4	9.609,7
Audenarde	3.322,7	2.968,4	1.347,9	42.363	33.287	9.076	1.077,3	2.770,4	2.188,8
Saint-Nicolas	6.813,0	6.086,6	3.049,1	86.914	71.949	14.965	1.746,8	5.447,5	4.230,6
Brabant flamand	35.854,0	32.031,3	18.042,4	421.272	350.361	70.911	8.009,8	29.778,0	21.964,2
Hal-Vilvorde	22.880,8	20.441,3	11.469,0	249.565	210.222	39.343	4.668,3	16.450,7	12.098,4
Louvain	12.973,2	11.590,0	6.573,4	171.707	140.139	31.568	3.341,5	13.327,2	9.865,8
Flandre occidentale	35.608,8	31.812,2	16.017,9	500.067	398.154	101.913	9.325,2	25.601,8	20.518,4
Bruges	8.863,6	7.918,6	4.112,1	123.815	99.489	24.326	2.491,9	6.596,8	5.126,6
Dixmude	1.094,4	977,7	417,3	17.029	11.578	5.451	317,1	1.003,4	839,5
Ypres	2.730,9	2.439,7	1.253,8	42.225	32.201	10.024	673,2	2.133,0	1.755,1
Courtrai	9.368,5	8.369,6	4.495,3	133.428	110.782	22.646	2.116,0	6.261,0	5.008,3
Ostende	3.757,6	3.357,0	1.579,4	50.539	39.680	10.859	1.113,4	3.106,1	2.531,5
Roulers	4.790,2	4.279,5	2.230,7	68.644	55.766	12.878	1.155,8	3.172,5	2.558,9
Tielt	3.241,6	2.896,0	1.269,1	40.965	31.016	9.949	693,4	2.009,5	1.607,1
Furnes	1.762,0	1.574,1	660,2	23.422	17.642	5.780	764,4	1.319,4	1.091,4
<b>Région wallonne</b>	<b>80.958,6</b>	<b>72.326,9</b>	<b>40.212,8</b>	<b>1.169.072</b>	<b>960.932</b>	<b>208.140</b>	<b>18.470,4</b>	<b>66.322,9</b>	<b>54.238,2</b>
Brabant wallon	12.583,3	11.241,7	5.585,4	139.023	110.441	28.582	3.440,0	9.728,7	7.206,5
Hainaut	27.398,3	24.477,2	13.972,9	415.984	347.904	68.080	5.441,6	22.434,1	19.394,0
Ath	1.430,4	1.277,9	636,5	22.615	17.333	5.282	373,5	1.638,6	1.320,9
Charleroi	10.282,1	9.185,8	5.454,3	146.957	127.746	19.211	1.970,8	6.658,6	6.073,1
Mons	5.033,3	4.496,7	2.631,5	77.645	65.444	12.201	937,8	4.213,7	3.653,8
Mouscron	1.823,7	1.629,3	899,1	28.650	24.691	3.959	367,8	1.199,5	1.035,4
Soignies	3.346,1	2.989,3	1.696,6	51.541	41.927	9.614	687,2	3.424,0	2.860,1
Thuin	1.999,0	1.785,9	903,1	35.055	26.138	8.917	424,3	2.616,5	2.241,3
Tournai	3.483,7	3.112,3	1.751,8	53.521	44.625	8.896	680,2	2.683,2	2.209,5
Liège (province)	24.806,4	22.161,5	12.743,8	367.839	306.565	61.274	5.046,0	19.511,3	16.136,6
Huy	2.171,0	1.939,5	1.024,4	31.320	24.610	6.710	550,8	2.153,5	1.683,5
Liège (arrondissement)	15.424,3	13.779,8	8.260,4	222.852	191.958	30.894	2.841,0	10.512,4	9.005,5
Verviers	6.133,7	5.479,7	3.000,4	96.605	77.667	18.938	1.342,7	5.173,2	4.179,0
Wareme	1.077,4	962,5	458,6	17.062	12.330	4.732	311,5	1.672,2	1.268,6
Luxembourg	5.745,2	5.132,6	2.747,4	90.059	71.215	18.844	1.701,5	5.342,0	4.148,4
Arlon	1.359,8	1.214,8	744,9	20.593	18.295	2.298	447,3	1.351,4	971,0
Bastogne	838,1	748,7	342,3	13.300	9.468	3.832	285,2	840,8	673,0
Marche-en-Famenne	1.327,3	1.185,8	642,3	21.196	16.604	4.592	373,0	971,7	783,2
Neufchâteau	1.379,6	1.232,5	657,7	23.023	17.697	5.326	377,8	1.124,3	902,7
Virton	840,4	750,8	360,2	11.947	9.151	2.796	218,2	1.053,9	818,5
Namur (province)	10.425,4	9.313,9	5.163,3	156.167	124.807	31.360	2.841,3	9.306,8	7.352,8
Dinant	1.864,9	1.666,1	856,7	31.984	23.819	8.165	534,3	1.949,1	1.578,0
Namur (arrondissement)	7.571,7	6.764,4	3.858,6	108.118	89.136	18.962	2.069,8	6.223,9	4.834,2
Philippeville	988,8	883,4	448,0	16.065	11.852	4.213	237,2	1.133,8	940,6
<b>Unité extra-régionale</b>	<b>179,0</b>	<b>159,9</b>	<b>144,2</b>	<b>2.452</b>	<b>2.452</b>	<b>-</b>	<b>14,9</b>	<b>93,7</b>	<b>91,5</b>
<b>Le Royaume</b>	<b>344.712,5</b>	<b>307.959,7</b>	<b>168.895,2</b>	<b>4.373.926</b>	<b>3.668.217</b>	<b>705.709</b>	<b>80.094,9</b>	<b>235.213,1</b>	<b>185.324,9</b>

Source: ICN

## 1.1.4 IMPORTANCE RELATIVE PAR UNITÉ GÉOGRAPHIQUE 2007

(pourcentages)

	2007								
	Produit intérieur brut (PIB)	Valeur ajoutée brute (B.1g)	Rémunération des salariés (D.1)	Emploi total	Nombre de salariés	Nombre de travailleurs indépendants	Formation brute de capital fixe (P.51)	Solde des revenus primaires (B.5n)	Revenu disponible (B.6n)
<b>Région de Bruxelles-Capitale</b>	<b>18,4</b>	<b>18,4</b>	<b>19,7</b>	<b>15,2</b>	<b>16,4</b>	<b>9,0</b>	<b>14,7</b>	<b>9,2</b>	<b>9,4</b>
<b>Région flamande</b>	<b>58,0</b>	<b>58,0</b>	<b>56,4</b>	<b>58,0</b>	<b>57,4</b>	<b>61,5</b>	<b>62,2</b>	<b>62,6</b>	<b>61,3</b>
Anvers (province)	19,1	19,1	18,4	17,3	17,7	15,3	20,5	17,1	16,7
Anvers (arrondissement)	11,6	11,6	11,3	10,2	10,5	8,7	10,8	9,5	9,3
Malines	3,3	3,3	3,1	3,1	3,1	2,8	3,4	3,3	3,2
Turnhout	4,2	4,2	4,0	4,0	4,0	3,8	6,3	4,3	4,2
Limbourg	6,4	6,4	6,4	7,3	7,2	7,4	7,2	7,4	7,5
Hasselt	3,8	3,8	4,0	4,2	4,3	3,5	4,1	3,7	3,8
Maaseik	1,5	1,5	1,5	1,8	1,8	2,0	2,0	2,0	2,0
Tongres	1,1	1,1	1,0	1,3	1,2	1,8	1,2	1,7	1,8
Flandre orientale	11,8	11,8	11,4	12,4	12,0	14,4	12,9	14,5	14,1
Alost	1,6	1,6	1,6	1,9	1,7	2,5	1,9	2,8	2,8
Termonde	1,2	1,2	1,1	1,3	1,2	1,9	1,4	2,0	1,9
Eeklo	0,5	0,5	0,5	0,6	0,6	1,0	0,6	0,8	0,8
Gand	5,5	5,5	5,7	5,7	5,7	5,7	5,4	5,4	5,2
Audenarde	1,0	1,0	0,8	1,0	0,9	1,3	1,3	1,2	1,2
Saint-Nicolas	2,0	2,0	1,8	2,0	2,0	2,1	2,2	2,3	2,3
Brabant flamand	10,4	10,4	10,7	9,6	9,6	10,0	10,0	12,7	11,9
Hal-Vilvorde	6,6	6,6	6,8	5,7	5,7	5,6	5,8	7,0	6,5
Louvain	3,8	3,8	3,9	3,9	3,8	4,5	4,2	5,7	5,3
Flandre occidentale	10,3	10,3	9,5	11,4	10,9	14,4	11,6	10,9	11,1
Bruges	2,6	2,6	2,4	2,8	2,7	3,4	3,1	2,8	2,8
Dixmude	0,3	0,3	0,2	0,4	0,3	0,8	0,4	0,4	0,5
Ypres	0,8	0,8	0,7	1,0	0,9	1,4	0,8	0,9	0,9
Courtrai	2,7	2,7	2,7	3,1	3,0	3,2	2,6	2,7	2,7
Ostende	1,1	1,1	0,9	1,2	1,1	1,5	1,4	1,3	1,4
Roulers	1,4	1,4	1,3	1,6	1,5	1,8	1,4	1,3	1,4
Tielt	0,9	0,9	0,8	0,9	0,8	1,4	0,9	0,9	0,9
Furnes	0,5	0,5	0,4	0,5	0,5	0,8	1,0	0,6	0,6
<b>Région wallonne</b>	<b>23,5</b>	<b>23,5</b>	<b>23,8</b>	<b>26,7</b>	<b>26,2</b>	<b>29,5</b>	<b>23,1</b>	<b>28,2</b>	<b>29,3</b>
Brabant wallon	3,7	3,7	3,3	3,2	3,0	4,1	4,3	4,1	3,9
Hainaut	7,9	7,9	8,3	9,5	9,5	9,6	6,8	9,5	10,5
Ath	0,4	0,4	0,4	0,5	0,5	0,7	0,5	0,7	0,7
Charleroi	3,0	3,0	3,2	3,4	3,5	2,7	2,5	2,8	3,3
Mons	1,5	1,5	1,6	1,8	1,8	1,7	1,2	1,8	2,0
Mouscron	0,5	0,5	0,5	0,7	0,7	0,6	0,5	0,5	0,6
Soignies	1,0	1,0	1,0	1,2	1,1	1,4	0,9	1,5	1,5
Thuin	0,6	0,6	0,5	0,8	0,7	1,3	0,5	1,1	1,2
Tournai	1,0	1,0	1,0	1,2	1,2	1,3	0,8	1,1	1,2
Liège (province)	7,2	7,2	7,5	8,4	8,4	8,7	6,3	8,3	8,7
Huy	0,6	0,6	0,6	0,7	0,7	1,0	0,7	0,9	0,9
Liège (arrondissement)	4,5	4,5	4,9	5,1	5,2	4,4	3,5	4,5	4,9
Verviers	1,8	1,8	1,8	2,2	2,1	2,7	1,7	2,2	2,3
Waremme	0,3	0,3	0,3	0,4	0,3	0,7	0,4	0,7	0,7
Luxembourg	1,7	1,7	1,6	2,1	1,9	2,7	2,1	2,3	2,2
Arlon	0,4	0,4	0,4	0,5	0,5	0,3	0,6	0,6	0,5
Bastogne	0,2	0,2	0,2	0,3	0,3	0,5	0,4	0,4	0,4
Marche-en-Famenne	0,4	0,4	0,4	0,5	0,5	0,7	0,5	0,4	0,4
Neufchâteau	0,4	0,4	0,4	0,5	0,5	0,8	0,5	0,5	0,5
Virton	0,2	0,2	0,2	0,3	0,2	0,4	0,3	0,4	0,4
Namur (province)	3,0	3,0	3,1	3,6	3,4	4,4	3,5	4,0	4,0
Dinant	0,5	0,5	0,5	0,7	0,6	1,2	0,7	0,8	0,9
Namur (arrondissement)	2,2	2,2	2,3	2,5	2,4	2,7	2,6	2,6	2,6
Philippeville	0,3	0,3	0,3	0,4	0,3	0,6	0,3	0,5	0,5
<b>Unité extra-régionale</b>	<b>0,1</b>	<b>0,1</b>	<b>0,1</b>	<b>0,1</b>	<b>0,1</b>	<b>-</b>	<b>0,0</b>	<b>0,0</b>	<b>0,0</b>
<b>Le Royaume</b>	<b>100,0</b>	<b>100,0</b>	<b>100,0</b>	<b>100,0</b>	<b>100,0</b>	<b>100,0</b>	<b>100,0</b>	<b>100,0</b>	<b>100,0</b>

Source: ICN

## 1.1 TABLEAU DE SYNTHÈSE AVEC LES AGRÉGATS ET LES SOLDES PAR TERRITOIRE GÉOGRAPHIQUE (SUITE)

## 1.1.5 CHIFFRES ABSOLUS 2008

(millions d'euros, ou personnes)

	2008								
	Produit intérieur brut (PIB)	Valeur ajoutée brute (B.1g)	Rémunération des salariés (D.1)	Emploi total	Nombre de salariés	Nombre de travailleurs indépendants	Formation brute de capital fixe (P.51)	Solde des revenus primaires (B.5n)	Revenu disponible (B.6n)
<b>Région de Bruxelles-Capitale</b>	<b>64.675,1</b>	<b>57.906,0</b>	<b>34.525,3</b>	<b>672.282</b>	<b>606.495</b>	<b>65.787</b>	<b>12.163,1</b>	<b>22.930,7</b>	<b>18.400,9</b>
<b>Région flamande</b>	<b>204.548,3</b>	<b>183.140,1</b>	<b>100.955,5</b>	<b>2.586.038</b>	<b>2.146.473</b>	<b>439.565</b>	<b>52.609,4</b>	<b>155.326,2</b>	<b>119.816,4</b>
Anvers (province)	67.567,6	60.495,9	32.869,9	769.162	659.385	109.777	17.449,7	42.536,4	32.740,6
Anvers (arrondissement)	41.401,2	37.068,1	20.069,8	455.268	392.748	62.520	9.384,2	23.562,4	18.166,7
Malines	11.507,4	10.303,0	5.656,3	137.191	117.371	19.820	2.724,0	8.369,0	6.376,0
Turnhout	14.659,0	13.124,8	7.143,8	176.703	149.266	27.437	5.341,5	10.605,1	8.197,9
Limbourg	22.807,8	20.420,7	11.403,6	323.068	269.753	53.315	5.817,5	18.493,7	14.773,8
Hasselt	13.393,5	11.991,7	6.995,1	185.468	160.008	25.460	3.327,5	9.290,5	7.401,4
Maaseik	5.537,3	4.957,8	2.677,4	80.012	65.315	14.697	1.440,6	4.930,0	3.953,3
Tongres	3.877,0	3.471,2	1.731,1	57.588	44.430	13.158	1.049,4	4.273,2	3.419,1
Flandre orientale	41.529,0	37.182,6	20.477,0	554.598	452.147	102.451	10.697,1	35.982,3	27.631,5
Alost	5.826,6	5.216,8	2.743,4	83.099	65.253	17.846	1.492,1	6.986,9	5.346,6
Termonde	4.295,2	3.845,7	1.941,6	59.084	45.887	13.197	1.151,5	4.842,0	3.737,3
Eeklo	1.885,2	1.687,9	843,5	27.428	20.736	6.692	500,9	1.916,0	1.549,8
Gand	19.336,8	17.313,0	10.318,5	253.897	213.537	40.360	4.819,9	13.527,1	10.189,3
Audenarde	3.335,9	2.986,8	1.397,9	42.586	33.399	9.187	1.030,1	2.932,0	2.321,9
Saint-Nicolas	6.849,3	6.132,4	3.232,1	88.504	73.335	15.169	1.702,6	5.778,2	4.486,6
Brabant flamand	36.732,0	32.887,6	19.224,3	431.837	359.532	72.305	8.612,1	31.346,8	22.977,0
Hal-Vilvorde	23.303,6	20.864,6	12.257,9	256.920	216.793	40.127	5.287,4	17.264,3	12.641,0
Louvain	13.428,4	12.023,0	6.966,4	174.917	142.739	32.178	3.324,7	14.082,6	10.336,0
Flandre occidentale	35.911,9	32.153,3	16.980,7	507.373	405.656	101.717	10.033,0	26.966,9	21.693,5
Bruges	9.032,8	8.087,4	4.420,6	125.984	101.789	24.195	2.607,7	6.919,3	5.373,5
Dixmude	1.084,6	971,1	427,1	17.020	11.595	5.425	326,2	1.058,4	888,6
Ypres	2.801,6	2.508,4	1.333,1	43.460	33.447	10.013	640,6	2.230,0	1.843,2
Courtrai	9.373,7	8.392,6	4.736,6	134.439	111.707	22.732	2.180,4	6.615,1	5.325,7
Ostende	3.818,0	3.418,4	1.681,4	51.547	40.688	10.859	1.426,7	3.279,2	2.689,2
Roulers	4.914,7	4.400,3	2.379,8	69.961	57.118	12.843	1.391,6	3.375,1	2.735,5
Tielt	3.087,3	2.764,2	1.314,1	41.430	31.513	9.917	776,7	2.108,6	1.695,9
Furnes	1.799,2	1.610,9	688,0	23.532	17.799	5.733	683,1	1.381,2	1.141,8
<b>Région wallonne</b>	<b>84.657,0</b>	<b>75.796,7</b>	<b>42.730,2</b>	<b>1.192.166</b>	<b>981.825</b>	<b>210.341</b>	<b>20.070,2</b>	<b>70.003,6</b>	<b>56.988,1</b>
Brabant wallon	13.576,1	12.155,2	6.004,1	144.701	115.371	29.330	3.381,3	10.202,6	7.468,2
Hainaut	28.572,2	25.581,8	14.819,2	425.008	356.035	68.973	6.338,8	23.661,7	20.444,4
Ath	1.504,8	1.347,3	680,9	23.213	17.862	5.351	341,0	1.719,9	1.382,6
Charleroi	10.744,5	9.620,0	5.762,0	150.594	130.980	19.614	2.213,3	7.043,1	6.411,4
Mons	5.221,9	4.675,4	2.777,3	78.450	66.148	12.302	1.405,5	4.428,6	3.851,3
Mouscron	1.900,1	1.701,2	941,4	28.691	24.705	3.986	422,8	1.268,3	1.108,5
Soignies	3.506,4	3.139,4	1.819,3	53.340	43.580	9.760	745,1	3.624,0	3.018,1
Thuin	2.112,2	1.891,1	976,5	36.147	27.146	9.001	486,7	2.751,7	2.344,2
Tournai	3.582,3	3.207,4	1.861,8	54.573	45.614	8.959	724,4	2.825,9	2.328,4
Liège (province)	25.741,3	23.047,2	13.540,4	373.307	311.523	61.784	5.704,5	20.680,4	17.024,1
Huy	2.338,3	2.093,6	1.091,7	31.577	24.803	6.774	722,2	2.321,2	1.798,3
Liège (arrondissement)	16.016,5	14.340,2	8.818,1	227.145	195.834	31.311	3.192,2	11.138,2	9.479,4
Verviers	6.240,0	5.586,9	3.133,6	96.986	78.037	18.949	1.464,5	5.444,4	4.414,5
Waremme	1.146,5	1.026,5	497,0	17.599	12.849	4.750	325,6	1.776,7	1.331,9
Luxembourg	5.878,4	5.263,2	2.881,4	90.483	71.876	18.607	1.690,2	5.636,8	4.383,9
Arlon	1.350,9	1.209,5	733,4	19.802	17.479	2.323	430,9	1.440,9	1.050,2
Bastogne	898,2	804,2	407,5	14.473	10.771	3.702	303,5	871,8	696,2
Marche-en-Famenne	1.380,1	1.235,7	668,6	21.194	16.637	4.557	376,0	1.034,0	830,1
Neufchâteau	1.420,2	1.271,6	694,0	22.883	17.661	5.222	349,2	1.189,0	949,1
Virton	829,0	742,2	377,9	12.131	9.328	2.803	230,6	1.101,1	858,2
Namur (province)	10.889,0	9.749,3	5.485,1	158.667	127.020	31.647	2.955,4	9.822,1	7.667,5
Dinant	1.934,4	1.731,9	909,2	32.249	24.060	8.189	496,0	2.052,4	1.641,0
Namur (arrondissement)	7.916,0	7.087,5	4.094,5	109.906	90.697	19.209	2.173,9	6.567,2	5.033,3
Philippeville	1.038,6	929,9	481,4	16.512	12.263	4.249	285,5	1.202,4	993,3
<b>Unité extra-régionale</b>	<b>185,5</b>	<b>166,1</b>	<b>150,4</b>	<b>2.460</b>	<b>2.460</b>	<b>-</b>	<b>48,0</b>	<b>98,4</b>	<b>96,0</b>
<b>Le Royaume</b>	<b>354.065,9</b>	<b>317.008,9</b>	<b>178.361,4</b>	<b>4.452.946</b>	<b>3.737.253</b>	<b>715.693</b>	<b>84.890,7</b>	<b>248.358,9</b>	<b>195.301,4</b>

Source: ICN



## 1.1.6 IMPORTANCE RELATIVE PAR UNITÉ GÉOGRAPHIQUE 2008

(pourcentages)

	2008								
	Produit intérieur brut (PIB)	Valeur ajoutée brute (B.1g)	Rémunération des salariés (D.1)	Emploi total	Nombre de salariés	Nombre de travailleurs indépendants	Formation brute de capital fixe (P.51)	Solde des revenus primaires (B.5n)	Revenu disponible (B.6n)
<b>Région de Bruxelles-Capitale</b>	<b>18,3</b>	<b>18,3</b>	<b>19,4</b>	<b>15,1</b>	<b>16,2</b>	<b>9,2</b>	<b>14,3</b>	<b>9,2</b>	<b>9,4</b>
<b>Région flamande</b>	<b>57,8</b>	<b>57,8</b>	<b>56,6</b>	<b>58,1</b>	<b>57,4</b>	<b>61,4</b>	<b>62,0</b>	<b>62,5</b>	<b>61,3</b>
Anvers (province)	19,1	19,1	18,4	17,3	17,6	15,3	20,6	17,1	16,8
Anvers (arrondissement)	11,7	11,7	11,3	10,2	10,5	8,7	11,1	9,5	9,3
Malines	3,3	3,3	3,2	3,1	3,1	2,8	3,2	3,4	3,3
Turnhout	4,1	4,1	4,0	4,0	4,0	3,8	6,3	4,3	4,2
Limbourg	6,4	6,4	6,4	7,3	7,2	7,4	6,9	7,4	7,6
Hasselt	3,8	3,8	3,9	4,2	4,3	3,6	3,9	3,7	3,8
Maaseik	1,6	1,6	1,5	1,8	1,7	2,1	1,7	2,0	2,0
Tongres	1,1	1,1	1,0	1,3	1,2	1,8	1,2	1,7	1,8
Flandre orientale	11,7	11,7	11,5	12,5	12,1	14,3	12,6	14,5	14,1
Alost	1,6	1,6	1,5	1,9	1,7	2,5	1,8	2,8	2,7
Termonde	1,2	1,2	1,1	1,3	1,2	1,8	1,4	1,9	1,9
Eeklo	0,5	0,5	0,5	0,6	0,6	0,9	0,6	0,8	0,8
Gand	5,5	5,5	5,8	5,7	5,7	5,6	5,7	5,4	5,2
Audenarde	0,9	0,9	0,8	1,0	0,9	1,3	1,2	1,2	1,2
Saint-Nicolas	1,9	1,9	1,8	2,0	2,0	2,1	2,0	2,3	2,3
Brabant flamand	10,4	10,4	10,8	9,7	9,6	10,1	10,1	12,6	11,8
Hal-Vilvorde	6,6	6,6	6,9	5,8	5,8	5,6	6,2	7,0	6,5
Louvain	3,8	3,8	3,9	3,9	3,8	4,5	3,9	5,7	5,3
Flandre occidentale	10,1	10,1	9,5	11,4	10,9	14,2	11,8	10,9	11,1
Bruges	2,6	2,6	2,5	2,8	2,7	3,4	3,1	2,8	2,8
Dixmude	0,3	0,3	0,2	0,4	0,3	0,8	0,4	0,4	0,5
Ypres	0,8	0,8	0,7	1,0	0,9	1,4	0,8	0,9	0,9
Courtrai	2,6	2,6	2,7	3,0	3,0	3,2	2,6	2,7	2,7
Ostende	1,1	1,1	0,9	1,2	1,1	1,5	1,7	1,3	1,4
Roulers	1,4	1,4	1,3	1,6	1,5	1,8	1,6	1,4	1,4
Tielt	0,9	0,9	0,7	0,9	0,8	1,4	0,9	0,8	0,9
Furnes	0,5	0,5	0,4	0,5	0,5	0,8	0,8	0,6	0,6
<b>Région wallonne</b>	<b>23,9</b>	<b>23,9</b>	<b>24,0</b>	<b>26,8</b>	<b>26,3</b>	<b>29,4</b>	<b>23,6</b>	<b>28,2</b>	<b>29,2</b>
Brabant wallon	3,8	3,8	3,4	3,2	3,1	4,1	4,0	4,1	3,8
Hainaut	8,1	8,1	8,3	9,5	9,5	9,6	7,5	9,5	10,5
Ath	0,4	0,4	0,4	0,5	0,5	0,7	0,4	0,7	0,7
Charleroi	3,0	3,0	3,2	3,4	3,5	2,7	2,6	2,8	3,3
Mons	1,5	1,5	1,6	1,8	1,8	1,7	1,7	1,8	2,0
Mouscron	0,5	0,5	0,5	0,6	0,7	0,6	0,5	0,5	0,6
Soignies	1,0	1,0	1,0	1,2	1,2	1,4	0,9	1,5	1,5
Thuin	0,6	0,6	0,5	0,8	0,7	1,3	0,6	1,1	1,2
Tournai	1,0	1,0	1,0	1,2	1,2	1,3	0,9	1,1	1,2
Liège (province)	7,3	7,3	7,6	8,4	8,3	8,6	6,7	8,3	8,7
Huy	0,7	0,7	0,6	0,7	0,7	0,9	0,9	0,9	0,9
Liège (arrondissement)	4,5	4,5	4,9	5,1	5,2	4,4	3,8	4,5	4,9
Verviers	1,8	1,8	1,8	2,2	2,1	2,6	1,7	2,2	2,3
Waremme	0,3	0,3	0,3	0,4	0,3	0,7	0,4	0,7	0,7
Luxembourg	1,7	1,7	1,6	2,0	1,9	2,6	2,0	2,3	2,2
Arlon	0,4	0,4	0,4	0,4	0,5	0,3	0,5	0,6	0,5
Bastogne	0,3	0,3	0,2	0,3	0,3	0,5	0,4	0,4	0,4
Marche-en-Famenne	0,4	0,4	0,4	0,5	0,4	0,6	0,4	0,4	0,4
Neufchâteau	0,4	0,4	0,4	0,5	0,5	0,7	0,4	0,5	0,5
Virton	0,2	0,2	0,2	0,3	0,2	0,4	0,3	0,4	0,4
Namur (province)	3,1	3,1	3,1	3,6	3,4	4,4	3,5	4,0	3,9
Dinant	0,5	0,5	0,5	0,7	0,6	1,1	0,6	0,8	0,8
Namur (arrondissement)	2,2	2,2	2,3	2,5	2,4	2,7	2,6	2,6	2,6
Philippeville	0,3	0,3	0,3	0,4	0,3	0,6	0,3	0,5	0,5
<b>Unité extra-régionale</b>	<b>0,1</b>	<b>0,1</b>	<b>0,1</b>	<b>0,1</b>	<b>0,1</b>	<b>-</b>	<b>0,1</b>	<b>0,0</b>	<b>0,0</b>
<b>Le Royaume</b>	<b>100,0</b>	<b>100,0</b>	<b>100,0</b>	<b>100,0</b>	<b>100,0</b>	<b>100,0</b>	<b>100,0</b>	<b>100,0</b>	<b>100,0</b>

Source: ICN

1.1 TABLEAU DE SYNTHÈSE AVEC LES AGRÉGATS ET LES SOLDES PAR TERRITOIRE GÉOGRAPHIQUE (SUITE)

1.1.7 CHIFFRES ABSOLUS 2009

(millions d'euros, ou personnes)

	2009								
	Produit intérieur brut (PIB)	Valeur ajoutée brute (B.1g)	Rémunération des salariés (D.1)	Emploi total	Nombre de salariés	Nombre de travailleurs indépendants	Formation brute de capital fixe (P.51)	Solde des revenus primaires (B.5n)	Revenu disponible (B.6n)
<b>Région de Bruxelles-Capitale</b>	<b>64.866,7</b>	<b>58.136,9</b>	<b>35.245,0</b>	<b>674.471</b>	<b>607.220</b>	<b>67.251</b>	<b>11.434,7</b>	<b>22.925,8</b>	<b>18.691,4</b>
<b>Région flamande</b>	<b>201.219,1</b>	<b>180.343,1</b>	<b>100.831,1</b>	<b>2.579.556</b>	<b>2.134.707</b>	<b>444.849</b>	<b>48.491,5</b>	<b>154.082,8</b>	<b>121.430,5</b>
Anvers (province)	65.375,5	58.593,0	32.749,3	770.405	658.304	112.101	15.773,7	42.172,7	33.303,8
Anvers (arrondissement)	38.807,2	34.781,0	19.897,7	455.107	391.236	63.871	8.519,2	23.371,5	18.528,0
Malines	11.232,5	10.067,2	5.823,7	137.903	117.972	19.931	2.685,1	8.339,3	6.488,1
Turnhout	15.335,8	13.744,8	7.021,9	177.395	149.096	28.299	4.569,4	10.461,9	8.287,7
Limbourg	21.646,0	19.400,3	11.294,1	321.325	266.807	54.518	5.424,8	18.210,1	14.953,2
Hasselt	12.729,3	11.408,7	6.953,8	184.091	158.016	26.075	3.108,7	9.170,6	7.511,6
Maaseik	5.285,1	4.736,8	2.614,5	79.353	64.328	15.025	1.372,0	4.854,1	3.996,0
Tongres	3.631,6	3.254,8	1.725,8	57.881	44.463	13.418	944,1	4.185,3	3.445,7
Flandre orientale	41.749,7	37.418,2	20.580,9	554.957	451.664	103.293	10.405,3	35.846,0	28.081,8
Alost	5.929,9	5.314,7	2.781,1	82.549	64.646	17.903	1.435,2	7.003,8	5.453,5
Termonde	4.268,9	3.826,0	1.948,7	59.174	45.717	13.457	1.091,5	4.810,5	3.785,2
Eeklo	1.911,3	1.713,0	842,2	27.132	20.429	6.703	496,1	1.880,4	1.560,4
Gand	19.505,4	17.481,7	10.384,3	255.050	214.505	40.545	4.786,1	13.463,0	10.330,6
Audenarde	3.324,3	2.979,4	1.367,9	42.144	32.830	9.314	965,6	2.950,7	2.384,3
Saint-Nicolas	6.809,9	6.103,4	3.256,7	88.908	73.537	15.371	1.630,8	5.737,7	4.567,8
Brabant flamand	37.200,6	33.341,0	19.286,0	429.587	356.618	72.969	7.717,8	31.133,5	23.105,8
Hal-Vilvorde	22.739,7	20.380,4	12.240,4	254.555	213.822	40.733	4.224,5	17.234,3	12.787,3
Louvain	14.460,9	12.960,6	7.045,6	175.032	142.796	32.236	3.493,3	13.899,2	10.318,5
Flandre occidentale	35.247,3	31.590,6	16.926,8	503.282	401.314	101.968	9.169,9	26.720,5	21.985,9
Bruges	8.907,4	7.983,3	4.415,7	125.977	101.555	24.422	2.461,9	6.834,2	5.415,2
Dixmude	1.075,5	963,9	437,3	16.948	11.569	5.379	302,5	1.051,5	897,4
Ypres	2.774,4	2.486,6	1.338,2	43.147	33.092	10.055	676,3	2.198,2	1.857,0
Courtrai	9.147,6	8.198,6	4.714,6	132.918	110.277	22.641	2.121,1	6.590,5	5.446,4
Ostende	3.707,2	3.322,6	1.626,4	49.845	38.899	10.946	1.085,4	3.229,2	2.707,7
Roulers	4.867,9	4.362,9	2.378,9	69.920	57.107	12.813	1.243,5	3.349,0	2.779,0
Tielt	2.976,1	2.667,3	1.305,9	40.891	30.929	9.962	637,3	2.089,4	1.718,6
Furnes	1.791,2	1.605,4	709,8	23.636	17.886	5.750	641,9	1.378,6	1.164,5
<b>Région wallonne</b>	<b>82.502,2</b>	<b>73.943,0</b>	<b>43.391,0</b>	<b>1.189.067</b>	<b>979.484</b>	<b>209.583</b>	<b>18.760,0</b>	<b>69.350,5</b>	<b>57.565,5</b>
Brabant wallon	13.214,0	11.843,1	6.143,4	145.082	115.357	29.725	3.313,2	10.160,2	7.541,8
Hainaut	27.407,4	24.564,0	14.929,7	423.034	354.751	68.283	5.861,8	23.304,2	20.649,6
Ath	1.468,9	1.316,5	690,0	23.222	17.897	5.325	325,3	1.709,0	1.389,9
Charleroi	10.181,4	9.125,1	5.744,2	148.706	129.254	19.452	2.056,3	6.885,9	6.492,7
Mons	4.911,2	4.401,7	2.751,0	77.091	64.907	12.184	1.284,4	4.392,2	3.888,7
Mouscron	1.818,9	1.630,2	948,7	28.634	24.744	3.890	342,4	1.240,4	1.132,6
Soignies	3.246,4	2.909,6	1.878,1	54.377	44.654	9.723	650,4	3.565,7	3.042,0
Thuin	2.094,8	1.877,5	1.000,0	36.276	27.395	8.881	497,5	2.710,7	2.360,2
Tournai	3.685,8	3.303,4	1.917,7	54.728	45.900	8.828	705,5	2.800,3	2.343,5
Liège (province)	25.290,3	22.666,5	13.685,0	371.176	309.516	61.660	5.235,5	20.542,5	17.272,7
Huy	2.247,8	2.014,6	1.116,0	31.771	24.974	6.797	611,1	2.319,6	1.817,6
Liège (arrondissement)	15.758,0	14.123,1	8.861,8	225.449	194.137	31.312	2.980,0	11.051,3	9.653,0
Verviers	6.140,0	5.503,0	3.186,2	96.055	77.250	18.805	1.349,5	5.388,7	4.461,7
Waremme	1.144,5	1.025,8	521,0	17.901	13.155	4.746	294,9	1.782,8	1.340,3
Luxembourg	5.772,5	5.173,7	2.957,8	90.177	71.988	18.189	1.525,1	5.548,0	4.384,6
Arlon	1.318,9	1.182,1	734,5	19.244	16.983	2.261	371,8	1.408,1	1.052,1
Bastogne	998,6	895,0	496,2	16.432	12.820	3.612	293,1	863,8	701,7
Marche-en-Famenne	1.313,9	1.177,6	658,3	20.397	15.920	4.477	335,9	1.024,8	827,6
Neufchâteau	1.338,2	1.199,4	673,0	21.866	16.793	5.073	325,0	1.173,8	948,1
Virton	802,9	719,6	395,8	12.238	9.472	2.766	199,3	1.077,5	855,1
Namur (province)	10.818,0	9.695,7	5.675,1	159.598	127.872	31.726	2.824,4	9.795,7	7.716,8
Dinant	1.952,2	1.749,7	963,0	32.550	24.392	8.158	494,0	2.038,0	1.644,2
Namur (arrondissement)	7.859,6	7.044,2	4.231,7	110.895	91.575	19.320	2.094,6	6.571,9	5.079,6
Philippeville	1.006,2	901,8	480,4	16.153	11.905	4.248	235,8	1.185,8	993,1
<b>Unité extra-régionale</b>	<b>193,1</b>	<b>173,1</b>	<b>156,2</b>	<b>2.494</b>	<b>2.494</b>	<b>-</b>	<b>94,6</b>	<b>102,6</b>	<b>99,7</b>
<b>Le Royaume</b>	<b>348.781,1</b>	<b>312.596,1</b>	<b>179.623,3</b>	<b>4.445.588</b>	<b>3.723.905</b>	<b>721.683</b>	<b>78.780,8</b>	<b>246.461,7</b>	<b>197.787,1</b>

Source: ICN

## 1.1.8 IMPORTANCE RELATIVE PAR UNITÉ GÉOGRAPHIQUE 2009

(pourcentages)

	2009								
	Produit intérieur brut (PIB)	Valeur ajoutée brute (B.1g)	Rémunération des salariés (D.1)	Emploi total	Nombre de salariés	Nombre de travailleurs indépendants	Formation brute de capital fixe (P.51)	Solde des revenus primaires (B.5n)	Revenu disponible (B.6n)
<b>Région de Bruxelles-Capitale</b>	<b>18,6</b>	<b>18,6</b>	<b>19,6</b>	<b>15,2</b>	<b>16,3</b>	<b>9,3</b>	<b>14,5</b>	<b>9,3</b>	<b>9,5</b>
<b>Région flamande</b>	<b>57,7</b>	<b>57,7</b>	<b>56,1</b>	<b>58,0</b>	<b>57,3</b>	<b>61,6</b>	<b>61,6</b>	<b>62,5</b>	<b>61,4</b>
Anvers (province)	18,7	18,7	18,2	17,3	17,7	15,5	20,0	17,1	16,8
Anvers (arrondissement)	11,1	11,1	11,1	10,2	10,5	8,9	10,8	9,5	9,4
Malines	3,2	3,2	3,2	3,1	3,2	2,8	3,4	3,4	3,3
Turnhout	4,4	4,4	3,9	4,0	4,0	3,9	5,8	4,2	4,2
Limbourg	6,2	6,2	6,3	7,2	7,2	7,6	6,9	7,4	7,6
Hasselt	3,6	3,6	3,9	4,1	4,2	3,6	3,9	3,7	3,8
Maaseik	1,5	1,5	1,5	1,8	1,7	2,1	1,7	2,0	2,0
Tongres	1,0	1,0	1,0	1,3	1,2	1,9	1,2	1,7	1,7
Flandre orientale	12,0	12,0	11,5	12,5	12,1	14,3	13,2	14,5	14,2
Alost	1,7	1,7	1,5	1,9	1,7	2,5	1,8	2,8	2,8
Termonde	1,2	1,2	1,1	1,3	1,2	1,9	1,4	2,0	1,9
Eeklo	0,5	0,5	0,5	0,6	0,5	0,9	0,6	0,8	0,8
Gand	5,6	5,6	5,8	5,7	5,8	5,6	6,1	5,5	5,2
Audenarde	1,0	1,0	0,8	0,9	0,9	1,3	1,2	1,2	1,2
Saint-Nicolas	2,0	2,0	1,8	2,0	2,0	2,1	2,1	2,3	2,3
Brabant flamand	10,7	10,7	10,7	9,7	9,6	10,1	9,8	12,6	11,7
Hal-Vilvorde	6,5	6,5	6,8	5,7	5,7	5,6	5,4	7,0	6,5
Louvain	4,1	4,1	3,9	3,9	3,8	4,5	4,4	5,6	5,2
Flandre occidentale	10,1	10,1	9,4	11,3	10,8	14,1	11,6	10,8	11,1
Bruges	2,6	2,6	2,5	2,8	2,7	3,4	3,1	2,8	2,7
Dixmude	0,3	0,3	0,2	0,4	0,3	0,7	0,4	0,4	0,5
Ypres	0,8	0,8	0,7	1,0	0,9	1,4	0,9	0,9	0,9
Courtrai	2,6	2,6	2,6	3,0	3,0	3,1	2,7	2,7	2,8
Ostende	1,1	1,1	0,9	1,1	1,0	1,5	1,4	1,3	1,4
Roulers	1,4	1,4	1,3	1,6	1,5	1,8	1,6	1,4	1,4
Tielt	0,9	0,9	0,7	0,9	0,8	1,4	0,8	0,8	0,9
Furnes	0,5	0,5	0,4	0,5	0,5	0,8	0,8	0,6	0,6
<b>Région wallonne</b>	<b>23,7</b>	<b>23,7</b>	<b>24,2</b>	<b>26,7</b>	<b>26,3</b>	<b>29,0</b>	<b>23,8</b>	<b>28,1</b>	<b>29,1</b>
Brabant wallon	3,8	3,8	3,4	3,3	3,1	4,1	4,2	4,1	3,8
Hainaut	7,9	7,9	8,3	9,5	9,5	9,5	7,4	9,5	10,4
Ath	0,4	0,4	0,4	0,5	0,5	0,7	0,4	0,7	0,7
Charleroi	2,9	2,9	3,2	3,3	3,5	2,7	2,6	2,8	3,3
Mons	1,4	1,4	1,5	1,7	1,7	1,7	1,6	1,8	2,0
Mouscron	0,5	0,5	0,5	0,6	0,7	0,5	0,4	0,5	0,6
Soignies	0,9	0,9	1,0	1,2	1,2	1,3	0,8	1,4	1,5
Thuin	0,6	0,6	0,6	0,8	0,7	1,2	0,6	1,1	1,2
Tournai	1,1	1,1	1,1	1,2	1,2	1,2	0,9	1,1	1,2
Liège (province)	7,3	7,3	7,6	8,3	8,3	8,5	6,6	8,3	8,7
Huy	0,6	0,6	0,6	0,7	0,7	0,9	0,8	0,9	0,9
Liège (arrondissement)	4,5	4,5	4,9	5,1	5,2	4,3	3,8	4,5	4,9
Verviers	1,8	1,8	1,8	2,2	2,1	2,6	1,7	2,2	2,3
Wareme	0,3	0,3	0,3	0,4	0,4	0,7	0,4	0,7	0,7
Luxembourg	1,7	1,7	1,6	2,0	1,9	2,5	1,9	2,3	2,2
Arlon	0,4	0,4	0,4	0,4	0,5	0,3	0,5	0,6	0,5
Bastogne	0,3	0,3	0,3	0,4	0,3	0,5	0,4	0,4	0,4
Marche-en-Famenne	0,4	0,4	0,4	0,5	0,4	0,6	0,4	0,4	0,4
Neufchâteau	0,4	0,4	0,4	0,5	0,5	0,7	0,4	0,5	0,5
Virton	0,2	0,2	0,2	0,3	0,3	0,4	0,3	0,4	0,4
Namur (province)	3,1	3,1	3,2	3,6	3,4	4,4	3,6	4,0	3,9
Dinant	0,6	0,6	0,5	0,7	0,7	1,1	0,6	0,8	0,8
Namur (arrondissement)	2,3	2,3	2,4	2,5	2,5	2,7	2,7	2,7	2,6
Philippeville	0,3	0,3	0,3	0,4	0,3	0,6	0,3	0,5	0,5
<b>Unité extra-régionale</b>	<b>0,1</b>	<b>0,1</b>	<b>0,1</b>	<b>0,1</b>	<b>0,1</b>	<b>-</b>	<b>0,1</b>	<b>0,0</b>	<b>0,1</b>
<b>Le Royaume</b>	<b>100,0</b>	<b>100,0</b>	<b>100,0</b>	<b>100,0</b>	<b>100,0</b>	<b>100,0</b>	<b>100,0</b>	<b>100,0</b>	<b>100,0</b>

Source: ICN

## 1.1 TABLEAU DE SYNTHÈSE AVEC LES AGRÉGATS ET LES SOLDES PAR TERRITOIRE GÉOGRAPHIQUE (SUITE)

## 1.1.9 CHIFFRES ABSOLUS 2010

(millions d'euros, ou personnes)

	2010								
	Produit intérieur brut (PIB)	Valeur ajoutée brute (B.1g)	Rémunération des salariés (D.1)	Emploi total	Nombre de salariés	Nombre de travailleurs indépendants	Formation brute de capital fixe (P.51)	Solde des revenus primaires (B.5n)	Revenu disponible (B.6n)
<b>Région de Bruxelles-Capitale</b>	<b>67.690,9</b>	<b>60.540,4</b>	<b>35.708,1</b>	<b>677.160</b>	<b>608.784</b>	<b>68.376</b>	<b>11.115,7</b>	<b>23.443,5</b>	<b>18.938,5</b>
<b>Région flamande</b>	<b>210.003,7</b>	<b>187.820,3</b>	<b>102.939,0</b>	<b>2.592.652</b>	<b>2.145.461</b>	<b>447.191</b>	<b>49.496,6</b>	<b>156.799,7</b>	<b>121.811,7</b>
Anvers (province)	68.762,6	61.498,9	33.526,9	773.212	660.328	112.884	15.243,9	43.053,9	33.494,3
Anvers (arrondissement)	41.431,3	37.054,7	20.656,0	458.772	394.462	64.310	8.114,9	23.903,3	18.682,4
Malines	11.368,5	10.167,6	5.660,0	135.801	115.775	20.026	2.530,3	8.515,3	6.513,9
Turnhout	15.962,8	14.276,6	7.210,9	178.639	150.091	28.548	4.598,7	10.635,4	8.298,0
Limbourg	22.717,1	20.317,5	11.624,3	325.556	270.505	55.051	5.445,2	18.543,7	15.043,0
Hasselt	13.581,2	12.146,6	7.228,4	187.958	161.517	26.441	3.144,8	9.359,1	7.568,6
Maaseik	5.366,1	4.799,3	2.604,3	78.785	63.643	15.142	1.360,3	4.926,3	4.014,0
Tongres	3.769,8	3.371,6	1.791,6	58.813	45.345	13.468	940,1	4.258,3	3.460,3
Flandre orientale	43.503,7	38.908,3	21.061,4	558.574	454.669	103.905	10.681,0	36.495,3	28.148,5
Alost	5.982,1	5.350,2	2.790,1	82.095	64.134	17.961	1.462,5	7.113,1	5.462,6
Termonde	4.387,2	3.923,8	1.992,0	59.938	46.441	13.497	1.054,2	4.881,8	3.781,6
Eeklo	1.983,1	1.773,6	885,4	27.434	20.775	6.659	530,6	1.928,9	1.575,9
Gand	20.618,9	18.440,8	10.665,1	257.386	216.395	40.991	4.975,7	13.718,0	10.342,5
Audenarde	3.440,6	3.077,2	1.403,7	42.312	32.892	9.420	1.066,6	3.013,1	2.399,6
Saint-Nicolas	7.091,8	6.342,7	3.325,1	89.409	74.032	15.377	1.591,4	5.840,4	4.586,3
Brabant flamand	38.191,5	34.157,1	19.443,3	431.260	357.600	73.660	8.225,3	31.500,9	23.021,1
Hal-Vilvorde	23.327,5	20.863,2	12.305,8	253.971	212.881	41.090	4.212,7	17.400,7	12.743,5
Louvain	14.864,0	13.293,9	7.137,5	177.289	144.719	32.570	4.012,6	14.100,2	10.277,6
Flandre occidentale	36.828,8	32.938,5	17.283,1	504.050	402.359	101.691	9.901,2	27.205,9	22.104,7
Bruges	9.300,4	8.318,0	4.527,6	126.815	102.360	24.455	2.621,0	6.967,0	5.444,4
Dixmude	1.123,0	1.004,4	435,1	16.706	11.416	5.290	335,1	1.084,0	914,1
Ypres	2.909,9	2.602,5	1.348,4	42.736	32.763	9.973	700,4	2.239,4	1.868,4
Courtrai	9.696,1	8.671,9	4.844,4	134.012	111.339	22.673	2.321,5	6.684,3	5.454,6
Ostende	3.837,9	3.432,5	1.653,8	49.692	38.718	10.974	1.139,0	3.288,7	2.727,7
Roulers	5.032,7	4.501,1	2.426,7	69.705	56.965	12.740	1.283,2	3.396,8	2.781,5
Tielt	3.099,0	2.771,6	1.328,7	40.749	30.885	9.864	782,5	2.140,1	1.735,6
Furnes	1.829,8	1.636,5	718,4	23.635	17.913	5.722	718,5	1.405,7	1.178,5
<b>Région wallonne</b>	<b>87.161,1</b>	<b>77.954,0</b>	<b>44.385,2</b>	<b>1.201.475</b>	<b>990.076</b>	<b>211.399</b>	<b>19.016,4</b>	<b>70.369,3</b>	<b>57.869,9</b>
Brabant wallon	15.175,8	13.572,7	6.302,8	147.627	117.413	30.214	3.182,8	10.331,9	7.597,9
Hainaut	28.496,7	25.486,5	15.223,1	424.298	355.396	68.902	5.951,6	23.634,0	20.723,2
Ath	1.530,7	1.369,0	719,7	23.671	18.229	5.442	337,4	1.750,9	1.407,4
Charleroi	10.443,6	9.340,4	5.852,1	149.179	129.660	19.519	2.145,9	6.936,3	6.485,6
Mons	5.179,1	4.632,0	2.810,7	76.635	64.414	12.221	1.262,0	4.465,5	3.909,9
Mouscron	1.866,2	1.669,1	974,0	28.682	24.734	3.948	332,0	1.245,7	1.119,8
Soignies	3.552,1	3.176,9	1.892,8	53.739	43.905	9.834	684,0	3.627,3	3.057,1
Thuin	2.166,7	1.937,8	1.023,7	36.681	27.726	8.955	468,5	2.756,8	2.377,6
Tournai	3.758,3	3.361,3	1.950,1	55.711	46.728	8.983	721,8	2.851,6	2.365,9
Liège (province)	26.131,5	23.371,1	13.937,9	374.356	312.128	62.228	5.429,5	20.752,1	17.292,0
Huy	2.431,0	2.174,2	1.112,8	32.139	25.284	6.855	555,1	2.358,4	1.829,2
Liège (arrondissement)	16.261,6	14.543,8	9.070,3	227.909	196.111	31.798	3.173,2	11.118,9	9.627,6
Verviers	6.284,8	5.620,9	3.240,8	96.507	77.795	18.712	1.370,8	5.449,8	4.475,3
Waremme	1.154,1	1.032,2	514,0	17.801	12.938	4.863	330,4	1.824,9	1.360,0
Luxembourg	5.985,0	5.352,8	3.035,6	91.595	73.518	18.077	1.675,9	5.664,8	4.441,1
Arlon	1.347,1	1.204,8	744,0	19.427	17.171	2.256	454,6	1.431,6	1.061,9
Bastogne	1.025,4	917,1	516,0	16.810	13.224	3.586	281,2	882,8	708,9
Marche-en-Famenne	1.354,3	1.211,2	678,0	20.676	16.205	4.471	374,3	1.048,5	843,5
Neufchâteau	1.412,5	1.263,3	692,4	22.313	17.277	5.036	355,7	1.202,0	964,3
Virton	845,7	756,4	405,2	12.369	9.641	2.728	210,1	1.099,8	862,5
Namur (province)	11.372,1	10.170,9	5.885,8	163.599	131.621	31.978	2.776,6	9.986,6	7.815,7
Dinant	2.011,8	1.799,3	988,2	32.989	24.812	8.177	489,0	2.079,8	1.676,3
Namur (arrondissement)	8.329,0	7.449,2	4.403,0	114.349	94.806	19.543	2.066,4	6.698,4	5.134,2
Philippeville	1.031,3	922,4	494,6	16.261	12.003	4.258	221,2	1.208,4	1.005,1
<b>Unité extra-régionale</b>	<b>244,8</b>	<b>218,9</b>	<b>196,7</b>	<b>2.821</b>	<b>2.821</b>	<b>-</b>	<b>36,2</b>	<b>92,7</b>	<b>89,4</b>
<b>Le Royaume</b>	<b>365.100,5</b>	<b>326.533,6</b>	<b>183.229,0</b>	<b>4.474.108</b>	<b>3.747.142</b>	<b>726.966</b>	<b>79.664,9</b>	<b>250.705,3</b>	<b>198.709,5</b>

Source: ICN

## 1.1.10 IMPORTANCE RELATIVE PAR UNITÉ GÉOGRAPHIQUE 2010

(pourcentages)

	2010								
	Produit intérieur brut (PIB)	Valeur ajoutée brute (B.1g)	Rémunération des salariés (D.1)	Emploi total	Nombre de salariés	Nombre de travailleurs indépendants	Formation brute de capital fixe (P.51)	Solde des revenus primaires (B.5n)	Revenu disponible (B.6n)
<b>Région de Bruxelles-Capitale</b>	<b>18,5</b>	<b>18,5</b>	<b>19,5</b>	<b>15,1</b>	<b>16,2</b>	<b>9,4</b>	<b>14,0</b>	<b>9,4</b>	<b>9,5</b>
<b>Région flamande</b>	<b>57,5</b>	<b>57,5</b>	<b>56,2</b>	<b>57,9</b>	<b>57,3</b>	<b>61,5</b>	<b>62,1</b>	<b>62,5</b>	<b>61,3</b>
Anvers (province)	18,8	18,8	18,3	17,3	17,6	15,5	19,1	17,2	16,9
Anvers (arrondissement)	11,3	11,3	11,3	10,3	10,5	8,8	10,2	9,5	9,4
Malines	3,1	3,1	3,1	3,0	3,1	2,8	3,2	3,4	3,3
Turnhout	4,4	4,4	3,9	4,0	4,0	3,9	5,8	4,2	4,2
Limbourg	6,2	6,2	6,3	7,3	7,2	7,6	6,8	7,4	7,6
Hasselt	3,7	3,7	3,9	4,2	4,3	3,6	3,9	3,7	3,8
Maaseik	1,5	1,5	1,4	1,8	1,7	2,1	1,7	2,0	2,0
Tongres	1,0	1,0	1,0	1,3	1,2	1,9	1,2	1,7	1,7
Flandre orientale	11,9	11,9	11,5	12,5	12,1	14,3	13,4	14,6	14,2
Alost	1,6	1,6	1,5	1,8	1,7	2,5	1,8	2,8	2,7
Termonde	1,2	1,2	1,1	1,3	1,2	1,9	1,3	1,9	1,9
Eeklo	0,5	0,5	0,5	0,6	0,6	0,9	0,7	0,8	0,8
Gand	5,6	5,6	5,8	5,8	5,8	5,6	6,2	5,5	5,2
Audenarde	0,9	0,9	0,8	0,9	0,9	1,3	1,3	1,2	1,2
Saint-Nicolas	1,9	1,9	1,8	2,0	2,0	2,1	2,0	2,3	2,3
Brabant flamand	10,5	10,5	10,6	9,6	9,5	10,1	10,3	12,6	11,6
Hal-Vilvorde	6,4	6,4	6,7	5,7	5,7	5,7	5,3	6,9	6,4
Louvain	4,1	4,1	3,9	4,0	3,9	4,5	5,0	5,6	5,2
Flandre occidentale	10,1	10,1	9,4	11,3	10,7	14,0	12,4	10,9	11,1
Bruges	2,5	2,5	2,5	2,8	2,7	3,4	3,3	2,8	2,7
Dixmude	0,3	0,3	0,2	0,4	0,3	0,7	0,4	0,4	0,5
Ypres	0,8	0,8	0,7	1,0	0,9	1,4	0,9	0,9	0,9
Courtrai	2,7	2,7	2,6	3,0	3,0	3,1	2,9	2,7	2,7
Ostende	1,1	1,1	0,9	1,1	1,0	1,5	1,4	1,3	1,4
Roulers	1,4	1,4	1,3	1,6	1,5	1,8	1,6	1,4	1,4
Tielt	0,8	0,8	0,7	0,9	0,8	1,4	1,0	0,9	0,9
Furnes	0,5	0,5	0,4	0,5	0,5	0,8	0,9	0,6	0,6
<b>Région wallonne</b>	<b>23,9</b>	<b>23,9</b>	<b>24,2</b>	<b>26,9</b>	<b>26,4</b>	<b>29,1</b>	<b>23,9</b>	<b>28,1</b>	<b>29,1</b>
Brabant wallon	4,2	4,2	3,4	3,3	3,1	4,2	4,0	4,1	3,8
Hainaut	7,8	7,8	8,3	9,5	9,5	9,5	7,5	9,4	10,4
Ath	0,4	0,4	0,4	0,5	0,5	0,7	0,4	0,7	0,7
Charleroi	2,9	2,9	3,2	3,3	3,5	2,7	2,7	2,8	3,3
Mons	1,4	1,4	1,5	1,7	1,7	1,7	1,6	1,8	2,0
Mouscron	0,5	0,5	0,5	0,6	0,7	0,5	0,4	0,5	0,6
Soignies	1,0	1,0	1,0	1,2	1,2	1,4	0,9	1,4	1,5
Thuin	0,6	0,6	0,6	0,8	0,7	1,2	0,6	1,1	1,2
Tournai	1,0	1,0	1,1	1,2	1,2	1,2	0,9	1,1	1,2
Liège (province)	7,2	7,2	7,6	8,4	8,3	8,6	6,8	8,3	8,7
Huy	0,7	0,7	0,6	0,7	0,7	0,9	0,7	0,9	0,9
Liège (arrondissement)	4,5	4,5	5,0	5,1	5,2	4,4	4,0	4,4	4,8
Verviers	1,7	1,7	1,8	2,2	2,1	2,6	1,7	2,2	2,3
Waremme	0,3	0,3	0,3	0,4	0,3	0,7	0,4	0,7	0,7
Luxembourg	1,6	1,6	1,7	2,0	2,0	2,5	2,1	2,3	2,2
Arlon	0,4	0,4	0,4	0,4	0,5	0,3	0,6	0,6	0,5
Bastogne	0,3	0,3	0,3	0,4	0,4	0,5	0,4	0,4	0,4
Marche-en-Famenne	0,4	0,4	0,4	0,5	0,4	0,6	0,5	0,4	0,4
Neufchâteau	0,4	0,4	0,4	0,5	0,5	0,7	0,4	0,5	0,5
Virton	0,2	0,2	0,2	0,3	0,3	0,4	0,3	0,4	0,4
Namur (province)	3,1	3,1	3,2	3,7	3,5	4,4	3,5	4,0	3,9
Dinant	0,6	0,6	0,5	0,7	0,7	1,1	0,6	0,8	0,8
Namur (arrondissement)	2,3	2,3	2,4	2,6	2,5	2,7	2,6	2,7	2,6
Philippeville	0,3	0,3	0,3	0,4	0,3	0,6	0,3	0,5	0,5
<b>Unité extra-régionale</b>	<b>0,1</b>	<b>0,1</b>	<b>0,1</b>	<b>0,1</b>	<b>0,1</b>	<b>-</b>	<b>0,0</b>	<b>0,0</b>	<b>0,0</b>
<b>Le Royaume</b>	<b>100,0</b>	<b>100,0</b>	<b>100,0</b>	<b>100,0</b>	<b>100,0</b>	<b>100,0</b>	<b>100,0</b>	<b>100,0</b>	<b>100,0</b>

Source: ICN

## 1.1 TABLEAU DE SYNTHÈSE AVEC LES AGRÉGATS ET LES SOLDES PAR TERRITOIRE GÉOGRAPHIQUE (SUITE)

## 1.1.11 CHIFFRES ABSOLUS 2011

(millions d'euros, ou personnes)

	2011								
	Produit intérieur brut (PIB)	Valeur ajoutée brute (B.1g)	Rémunération des salariés (D.1)	Emploi total	Nombre de salariés	Nombre de travailleurs indépendants	Formation brute de capital fixe (P.51)	Solde des revenus primaires (B.5n)	Revenu disponible (B.6n)
<b>Région de Bruxelles-Capitale</b>	<b>70.775,1</b>	<b>63.407,9</b>	<b>37.301,7</b>	<b>689.032</b>	<b>618.977</b>	<b>70.055</b>	<b>11.388,5</b>	<b>23.954,1</b>	<b>19.175,1</b>
<b>Région flamande</b>	<b>218.478,8</b>	<b>195.736,9</b>	<b>107.461,3</b>	<b>2.625.132</b>	<b>2.174.288</b>	<b>450.844</b>	<b>53.137,9</b>	<b>160.883,0</b>	<b>123.788,4</b>
Anvers (province)	71.544,9	64.097,7	34.583,9	780.363	666.512	113.851	16.868,3	43.887,6	33.804,1
Anvers (arrondissement)	43.121,6	38.633,0	21.136,4	461.907	397.106	64.801	8.666,4	24.170,3	18.668,8
Malines	11.706,3	10.487,8	5.865,6	137.449	117.162	20.287	2.881,0	8.730,1	6.613,0
Turnhout	16.717,0	14.976,9	7.581,9	181.007	152.244	28.763	5.320,9	10.987,1	8.522,3
Limbourg	23.999,5	21.501,3	12.248,6	331.684	275.986	55.698	5.845,9	19.115,3	15.413,7
Hasselt	14.374,4	12.878,1	7.586,6	191.721	164.867	26.854	3.393,3	9.657,3	7.769,4
Maaseik	5.590,2	5.008,3	2.764,5	80.303	64.966	15.337	1.372,5	5.066,5	4.102,7
Tongres	4.034,9	3.614,9	1.897,5	59.660	46.153	13.507	1.080,1	4.391,6	3.541,7
Flandre orientale	45.308,1	40.591,9	22.207,1	568.134	463.439	104.695	11.399,0	37.616,2	28.696,7
Alost	6.171,4	5.529,0	2.895,6	82.372	64.336	18.036	1.443,7	7.355,6	5.594,9
Termonde	4.579,4	4.102,7	2.163,7	61.803	48.123	13.680	1.221,2	5.031,8	3.864,6
Eeklo	2.065,3	1.850,3	924,2	27.872	21.261	6.611	542,2	1.992,2	1.610,6
Gand	21.404,3	19.176,3	11.231,3	262.131	220.729	41.402	5.354,6	14.121,0	10.506,8
Audenarde	3.579,9	3.207,3	1.452,5	42.524	33.030	9.494	1.217,5	3.098,0	2.440,5
Saint-Nicolas	7.507,8	6.726,3	3.539,8	91.432	75.960	15.472	1.619,8	6.017,4	4.679,3
Brabant flamand	39.426,0	35.322,0	20.286,5	435.412	360.792	74.620	8.903,4	32.292,2	23.365,3
Hal-Vilvorde	24.195,4	21.676,8	12.841,9	256.601	214.982	41.619	4.863,7	17.854,4	12.941,8
Louvain	15.230,6	13.645,2	7.444,6	178.811	145.810	33.001	4.039,7	14.437,8	10.423,4
Flandre occidentale	38.200,3	34.224,0	18.135,2	509.539	407.559	101.980	10.121,3	27.971,8	22.508,6
Bruges	9.697,8	8.688,3	4.752,6	128.156	103.551	24.605	2.436,6	7.147,7	5.529,1
Dixmude	1.156,8	1.036,4	464,9	16.965	11.676	5.289	355,2	1.121,2	934,4
Ypres	3.058,2	2.739,9	1.428,8	43.313	33.364	9.949	829,2	2.307,8	1.906,5
Courtrai	10.149,9	9.093,4	5.061,1	134.867	112.023	22.844	2.401,8	6.867,6	5.542,2
Ostende	3.921,3	3.513,1	1.716,8	50.091	39.087	11.004	1.189,6	3.375,5	2.779,7
Roulers	5.145,6	4.610,0	2.566,6	71.204	58.473	12.731	1.384,1	3.497,0	2.835,4
Tielt	3.174,9	2.844,4	1.386,0	41.009	31.187	9.822	772,8	2.201,8	1.768,7
Furnes	1.895,8	1.698,5	758,4	23.934	18.198	5.736	752,0	1.453,1	1.212,5
<b>Région wallonne</b>	<b>89.599,0</b>	<b>80.272,4</b>	<b>46.659,3</b>	<b>1.218.509</b>	<b>1.004.428</b>	<b>214.081</b>	<b>21.053,2</b>	<b>72.552,8</b>	<b>59.196,1</b>
Brabant wallon	14.274,5	12.788,6	6.683,2	151.668	120.819	30.849	3.822,8	10.583,1	7.735,4
Hainaut	29.901,9	26.789,4	15.993,1	429.106	359.491	69.615	6.285,3	24.335,2	21.120,8
Ath	1.611,3	1.443,6	768,9	24.260	18.757	5.503	413,5	1.806,8	1.436,9
Charleroi	11.021,0	9.873,8	6.145,1	150.201	130.364	19.837	2.305,2	7.133,2	6.604,3
Mons	5.583,6	5.002,4	2.962,9	78.378	66.018	12.360	1.229,3	4.602,7	3.990,1
Mouscron	1.941,0	1.739,0	1.025,5	29.003	25.069	3.934	411,3	1.283,7	1.137,9
Soignies	3.507,6	3.142,5	1.958,0	54.083	44.118	9.965	703,2	3.735,0	3.121,9
Thuin	2.300,5	2.061,0	1.092,4	37.295	28.225	9.070	492,9	2.849,7	2.427,4
Tournai	3.936,9	3.527,1	2.040,3	55.886	46.940	8.946	729,9	2.924,2	2.402,2
Liège (province)	27.561,2	24.692,2	14.602,3	378.486	315.575	62.911	6.244,5	21.458,2	17.743,9
Huy	2.602,2	2.331,3	1.197,7	33.186	26.158	7.028	517,7	2.438,9	1.879,3
Liège (arrondissement)	16.987,6	15.219,3	9.472,3	229.622	197.419	32.203	3.453,1	11.492,9	9.868,2
Verviers	6.745,9	6.043,7	3.384,8	97.399	78.629	18.770	1.919,4	5.629,9	4.595,3
Waremme	1.225,5	1.097,9	547,5	18.279	13.369	4.910	354,3	1.896,6	1.401,0
Luxembourg	6.213,9	5.567,1	3.225,4	93.471	75.300	18.171	1.793,5	5.835,6	4.560,3
Arlon	1.375,5	1.232,3	763,3	19.314	17.038	2.276	472,3	1.462,0	1.086,5
Bastogne	1.081,0	968,5	545,3	17.082	13.477	3.605	287,2	914,0	730,8
Marche-en-Famenne	1.427,7	1.279,1	740,4	21.459	16.990	4.469	340,2	1.082,9	863,7
Neufchâteau	1.471,7	1.318,5	753,3	23.033	17.971	5.062	462,0	1.240,1	989,9
Virton	858,0	768,7	423,1	12.583	9.824	2.759	231,8	1.136,7	889,3
Namur (province)	11.647,5	10.435,1	6.155,3	165.778	133.243	32.535	2.907,1	10.340,7	8.035,7
Dinant	2.081,2	1.864,6	1.031,2	33.282	25.015	8.267	607,3	2.151,7	1.725,8
Namur (arrondissement)	8.478,7	7.596,1	4.590,6	115.725	95.815	19.910	2.051,8	6.937,3	5.277,4
Philippeville	1.087,6	974,4	533,5	16.771	12.413	4.358	248,0	1.251,7	1.032,5
<b>Unité extra-régionale</b>	<b>253,4</b>	<b>227,0</b>	<b>203,8</b>	<b>2.723</b>	<b>2.723</b>	<b>-</b>	<b>32,4</b>	<b>97,1</b>	<b>93,5</b>
<b>Le Royaume</b>	<b>379.106,3</b>	<b>339.644,2</b>	<b>191.626,1</b>	<b>4.535.396</b>	<b>3.800.416</b>	<b>734.980</b>	<b>85.612,0</b>	<b>257.486,9</b>	<b>202.253,1</b>

Source: ICN

## 1.1.12 IMPORTANCE RELATIVE PAR UNITÉ GÉOGRAPHIQUE 2011

(pourcentages)

	2011								
	Produit intérieur brut (PIB)	Valeur ajoutée brute (B.1g)	Rémunération des salariés (D.1)	Emploi total	Nombre de salariés	Nombre de travailleurs indépendants	Formation brute de capital fixe (P.51)	Solde des revenus primaires (B.5n)	Revenu disponible (B.6n)
<b>Région de Bruxelles-Capitale</b>	<b>18,7</b>	<b>18,7</b>	<b>19,5</b>	<b>15,2</b>	<b>16,3</b>	<b>9,5</b>	<b>13,3</b>	<b>9,3</b>	<b>9,5</b>
<b>Région flamande</b>	<b>57,6</b>	<b>57,6</b>	<b>56,1</b>	<b>57,9</b>	<b>57,2</b>	<b>61,3</b>	<b>62,1</b>	<b>62,5</b>	<b>61,2</b>
Anvers (province)	18,9	18,9	18,0	17,2	17,5	15,5	19,7	17,0	16,7
Anvers (arrondissement)	11,4	11,4	11,0	10,2	10,4	8,8	10,1	9,4	9,2
Malines	3,1	3,1	3,1	3,0	3,1	2,8	3,4	3,4	3,3
Turnhout	4,4	4,4	4,0	4,0	4,0	3,9	6,2	4,3	4,2
Limbourg	6,3	6,3	6,4	7,3	7,3	7,6	6,8	7,4	7,6
Hasselt	3,8	3,8	4,0	4,2	4,3	3,7	4,0	3,8	3,8
Maaseik	1,5	1,5	1,4	1,8	1,7	2,1	1,6	2,0	2,0
Tongres	1,1	1,1	1,0	1,3	1,2	1,8	1,3	1,7	1,8
Flandre orientale	12,0	12,0	11,6	12,5	12,2	14,2	13,3	14,6	14,2
Alost	1,6	1,6	1,5	1,8	1,7	2,5	1,7	2,9	2,8
Termonde	1,2	1,2	1,1	1,4	1,3	1,9	1,4	2,0	1,9
Eeklo	0,5	0,5	0,5	0,6	0,6	0,9	0,6	0,8	0,8
Gand	5,6	5,6	5,9	5,8	5,8	5,6	6,3	5,5	5,2
Audenarde	0,9	0,9	0,8	0,9	0,9	1,3	1,4	1,2	1,2
Saint-Nicolas	2,0	2,0	1,8	2,0	2,0	2,1	1,9	2,3	2,3
Brabant flamand	10,4	10,4	10,6	9,6	9,5	10,2	10,4	12,5	11,6
Hal-Vilvorde	6,4	6,4	6,7	5,7	5,7	5,7	5,7	6,9	6,4
Louvain	4,0	4,0	3,9	3,9	3,8	4,5	4,7	5,6	5,2
Flandre occidentale	10,1	10,1	9,5	11,2	10,7	13,9	11,8	10,9	11,1
Bruges	2,6	2,6	2,5	2,8	2,7	3,3	2,8	2,8	2,7
Dixmude	0,3	0,3	0,2	0,4	0,3	0,7	0,4	0,4	0,5
Ypres	0,8	0,8	0,7	1,0	0,9	1,4	1,0	0,9	0,9
Courtrai	2,7	2,7	2,6	3,0	2,9	3,1	2,8	2,7	2,7
Ostende	1,0	1,0	0,9	1,1	1,0	1,5	1,4	1,3	1,4
Roulers	1,4	1,4	1,3	1,6	1,5	1,7	1,6	1,4	1,4
Tielt	0,8	0,8	0,7	0,9	0,8	1,3	0,9	0,9	0,9
Furnes	0,5	0,5	0,4	0,5	0,5	0,8	0,9	0,6	0,6
<b>Région wallonne</b>	<b>23,6</b>	<b>23,6</b>	<b>24,3</b>	<b>26,9</b>	<b>26,4</b>	<b>29,1</b>	<b>24,6</b>	<b>28,2</b>	<b>29,3</b>
Brabant wallon	3,8	3,8	3,5	3,3	3,2	4,2	4,5	4,1	3,8
Hainaut	7,9	7,9	8,3	9,5	9,5	9,5	7,3	9,5	10,4
Ath	0,4	0,4	0,4	0,5	0,5	0,7	0,5	0,7	0,7
Charleroi	2,9	2,9	3,2	3,3	3,4	2,7	2,7	2,8	3,3
Mons	1,5	1,5	1,5	1,7	1,7	1,7	1,4	1,8	2,0
Mouscron	0,5	0,5	0,5	0,6	0,7	0,5	0,5	0,5	0,6
Soignies	0,9	0,9	1,0	1,2	1,2	1,4	0,8	1,5	1,5
Thuin	0,6	0,6	0,6	0,8	0,7	1,2	0,6	1,1	1,2
Tournai	1,0	1,0	1,1	1,2	1,2	1,2	0,9	1,1	1,2
Liège (province)	7,3	7,3	7,6	8,3	8,3	8,6	7,3	8,3	8,8
Huy	0,7	0,7	0,6	0,7	0,7	1,0	0,6	0,9	0,9
Liège (arrondissement)	4,5	4,5	4,9	5,1	5,2	4,4	4,0	4,5	4,9
Verviers	1,8	1,8	1,8	2,1	2,1	2,6	2,2	2,2	2,3
Waremme	0,3	0,3	0,3	0,4	0,4	0,7	0,4	0,7	0,7
Luxembourg	1,6	1,6	1,7	2,1	2,0	2,5	2,1	2,3	2,3
Arlon	0,4	0,4	0,4	0,4	0,4	0,3	0,6	0,6	0,5
Bastogne	0,3	0,3	0,3	0,4	0,4	0,5	0,3	0,4	0,4
Marche-en-Famenne	0,4	0,4	0,4	0,5	0,4	0,6	0,4	0,4	0,4
Neufchâteau	0,4	0,4	0,4	0,5	0,5	0,7	0,5	0,5	0,5
Virton	0,2	0,2	0,2	0,3	0,3	0,4	0,3	0,4	0,4
Namur (province)	3,1	3,1	3,2	3,7	3,5	4,4	3,4	4,0	4,0
Dinant	0,5	0,5	0,5	0,7	0,7	1,1	0,7	0,8	0,9
Namur (arrondissement)	2,2	2,2	2,4	2,6	2,5	2,7	2,4	2,7	2,6
Philippeville	0,3	0,3	0,3	0,4	0,3	0,6	0,3	0,5	0,5
<b>Unité extra-régionale</b>	<b>0,1</b>	<b>0,1</b>	<b>0,1</b>	<b>0,1</b>	<b>0,1</b>	<b>-</b>	<b>0,0</b>	<b>0,0</b>	<b>0,0</b>
<b>Le Royaume</b>	<b>100,0</b>	<b>100,0</b>	<b>100,0</b>	<b>100,0</b>	<b>100,0</b>	<b>100,0</b>	<b>100,0</b>	<b>100,0</b>	<b>100,0</b>

Source: ICN

## 1.1 TABLEAU DE SYNTHÈSE AVEC LES AGRÉGATS ET LES SOLDES PAR TERRITOIRE GÉOGRAPHIQUE (SUITE)

## 1.1.13 CHIFFRES ABSOLUS 2012

(millions d'euros, ou personnes)

	2012								
	Produit intérieur brut (PIB)	Valeur ajoutée brute (B.1g)	Rémunération des salariés (D.1)	Emploi total	Nombre de salariés	Nombre de travailleurs indépendants	Formation brute de capital fixe (P.51)	Solde des revenus primaires (B.5n)	Revenu disponible (B.6n)
<b>Région de Bruxelles-Capitale</b>	<b>71.868,2</b>	<b>64.300,8</b>	<b>38.324,8</b>	<b>689.099</b>	<b>616.279</b>	<b>72.820</b>	<b>11.460,6</b>	<b>24.212,5</b>	<b>19.358,8</b>
<b>Région flamande</b>	<b>224.665,0</b>	<b>201.008,3</b>	<b>111.573,3</b>	<b>2.641.370</b>	<b>2.188.123</b>	<b>453.247</b>	<b>54.665,5</b>	<b>164.321,3</b>	<b>126.006,3</b>
Anvers (province)	73.482,5	65.745,0	35.789,0	784.753	669.909	114.844	16.797,2	44.834,8	34.425,5
Anvers (arrondissement)	44.192,2	39.538,9	21.814,3	463.834	398.476	65.358	8.712,8	24.619,5	18.951,0
Malines	11.998,2	10.734,8	6.038,0	138.368	117.784	20.584	2.945,2	8.994,0	6.794,2
Turnhout	17.292,1	15.471,3	7.936,7	182.551	153.649	28.902	5.139,2	11.221,3	8.680,2
Limbourg	24.465,6	21.889,4	12.554,8	331.712	275.556	56.156	6.114,2	19.461,0	15.687,5
Hasselt	14.610,7	13.072,2	7.740,8	191.277	164.049	27.228	3.623,2	9.839,9	7.902,7
Maaseik	5.734,9	5.131,0	2.835,3	80.419	65.029	15.390	1.480,4	5.150,5	4.174,7
Tongres	4.120,0	3.686,2	1.978,7	60.016	46.478	13.538	1.010,6	4.470,6	3.610,1
Flandre orientale	46.269,8	41.397,7	23.059,7	571.287	466.357	104.930	11.828,5	38.443,0	29.191,4
Alost	6.487,5	5.804,4	3.063,5	83.941	65.832	18.109	1.483,4	7.545,6	5.719,9
Termonde	4.789,3	4.285,0	2.253,1	62.628	49.014	13.614	1.258,2	5.115,3	3.919,2
Eeklo	2.142,4	1.916,8	969,3	28.197	21.617	6.580	608,6	1.991,0	1.600,6
Gand	21.630,1	19.352,5	11.579,9	262.174	220.493	41.681	5.503,4	14.439,6	10.668,5
Audenarde	3.713,2	3.322,2	1.541,3	42.604	33.131	9.473	1.174,9	3.169,9	2.481,3
Saint-Nicolas	7.507,3	6.716,8	3.652,6	91.743	76.270	15.473	1.800,0	6.181,6	4.801,8
Brabant flamand	41.241,8	36.899,2	21.272,1	441.840	366.107	75.733	9.270,9	33.019,4	23.791,8
Hal-Vilvorde	25.224,0	22.568,0	13.395,5	259.873	217.527	42.346	4.949,8	18.200,4	13.144,3
Louvain	16.017,8	14.331,2	7.876,6	181.967	148.580	33.387	4.321,1	14.818,9	10.647,5
Flandre occidentale	39.205,3	35.077,0	18.897,7	511.778	410.194	101.584	10.654,7	28.563,1	22.910,1
Bruges	9.908,2	8.864,9	4.924,7	128.251	103.790	24.461	2.772,4	7.310,6	5.638,6
Dixmude	1.213,3	1.085,5	479,2	17.049	11.766	5.283	333,1	1.145,9	950,5
Ypres	3.143,7	2.812,7	1.455,7	42.958	33.080	9.878	771,1	2.353,5	1.941,2
Courtrai	10.331,6	9.243,7	5.278,0	134.101	111.338	22.763	2.436,1	7.002,5	5.623,9
Ostende	4.057,9	3.630,6	1.834,2	51.232	40.331	10.901	1.331,8	3.425,1	2.824,2
Roulers	5.299,4	4.741,4	2.696,4	72.706	59.908	12.798	1.566,6	3.603,7	2.909,6
Tielt	3.311,4	2.962,7	1.457,7	41.610	31.855	9.755	698,1	2.253,6	1.798,0
Furnes	1.939,8	1.735,5	771,8	23.871	18.126	5.745	745,5	1.468,2	1.224,2
<b>Région wallonne</b>	<b>90.700,4</b>	<b>81.149,9</b>	<b>48.193,3</b>	<b>1.221.862</b>	<b>1.005.177</b>	<b>216.685</b>	<b>21.519,1</b>	<b>73.787,2</b>	<b>60.246,1</b>
Brabant wallon	14.466,8	12.943,5	6.908,9	153.417	121.914	31.503	4.019,6	10.809,7	7.881,0
Hainaut	30.229,9	27.046,8	16.502,9	429.583	359.483	70.100	6.464,0	24.669,4	21.482,8
Ath	1.602,7	1.433,9	784,7	24.300	18.765	5.535	412,5	1.848,0	1.469,7
Charleroi	11.090,5	9.922,7	6.332,8	150.298	130.253	20.045	2.148,7	7.192,0	6.695,1
Mons	5.660,8	5.064,7	3.057,2	78.304	65.800	12.504	1.354,9	4.673,6	4.064,3
Mouscron	2.009,9	1.798,3	1.057,9	28.956	25.042	3.914	460,3	1.298,2	1.153,7
Soignies	3.505,7	3.136,6	2.041,4	54.479	44.414	10.065	810,7	3.783,2	3.186,6
Thuin	2.352,6	2.104,9	1.128,1	37.384	28.243	9.141	542,5	2.911,6	2.476,9
Tournai	4.007,7	3.585,7	2.100,8	55.862	46.966	8.896	734,4	2.962,8	2.436,5
Liège (province)	27.915,4	24.976,0	15.078,9	379.430	315.612	63.818	6.199,3	21.783,4	18.034,8
Huy	2.498,0	2.235,0	1.267,2	33.773	26.606	7.167	539,3	2.502,3	1.927,1
Liège (arrondissement)	17.323,3	15.499,2	9.699,4	229.138	196.375	32.763	3.523,2	11.627,9	10.021,3
Verviers	6.806,2	6.089,5	3.501,9	97.660	78.760	18.900	1.830,4	5.701,4	4.648,2
Waremme	1.287,9	1.152,3	610,4	18.859	13.871	4.988	306,4	1.951,7	1.438,2
Luxembourg	6.229,7	5.573,7	3.321,7	93.299	75.048	18.251	1.617,1	5.950,1	4.637,5
Arlon	1.365,6	1.221,8	796,3	19.685	17.402	2.283	377,7	1.495,8	1.107,9
Bastogne	943,8	844,4	445,6	14.349	10.729	3.620	241,9	930,4	742,6
Marche-en-Famenne	1.496,5	1.338,9	798,9	22.089	17.588	4.501	351,1	1.099,8	877,9
Neufchâteau	1.547,0	1.384,1	823,5	24.172	19.088	5.084	416,3	1.265,2	1.005,7
Virton	876,8	784,5	457,4	13.004	10.241	2.763	230,1	1.158,9	903,3
Namur (province)	11.858,6	10.609,9	6.380,9	166.133	133.120	33.013	3.219,1	10.574,5	8.210,1
Dinant	2.192,1	1.961,3	1.087,0	33.380	25.011	8.369	807,0	2.202,4	1.764,0
Namur (arrondissement)	8.555,7	7.654,8	4.735,9	115.676	95.487	20.189	2.147,5	7.098,0	5.394,0
Philippeville	1.110,8	993,8	558,0	17.077	12.622	4.455	264,6	1.274,1	1.052,1
<b>Unité extra-régionale</b>	<b>266,5</b>	<b>238,4</b>	<b>214,1</b>	<b>2.729</b>	<b>2.729</b>	<b>-</b>	<b>28,7</b>	<b>101,3</b>	<b>97,4</b>
<b>Le Royaume</b>	<b>387.500,1</b>	<b>346.697,4</b>	<b>198.305,5</b>	<b>4.555.060</b>	<b>3.812.308</b>	<b>742.752</b>	<b>87.673,9</b>	<b>262.422,3</b>	<b>205.708,5</b>

Source: ICN



## 1.1.14 IMPORTANCE RELATIVE PAR UNITÉ GÉOGRAPHIQUE 2012

(pourcentages)

	2012								
	Produit intérieur brut (PIB)	Valeur ajoutée brute (B.1g)	Rémunération des salariés (D.1)	Emploi total	Nombre de salariés	Nombre de travailleurs indépendants	Formation brute de capital fixe (P.51)	Solde des revenus primaires (B.5n)	Revenu disponible (B.6n)
<b>Région de Bruxelles-Capitale</b>	<b>18,5</b>	<b>18,5</b>	<b>19,3</b>	<b>15,1</b>	<b>16,2</b>	<b>9,8</b>	<b>13,1</b>	<b>9,2</b>	<b>9,4</b>
<b>Région flamande</b>	<b>58,0</b>	<b>58,0</b>	<b>56,3</b>	<b>58,0</b>	<b>57,4</b>	<b>61,0</b>	<b>62,4</b>	<b>62,6</b>	<b>61,3</b>
Anvers (province)	19,0	19,0	18,0	17,2	17,6	15,5	19,2	17,1	16,7
Anvers (arrondissement)	11,4	11,4	11,0	10,2	10,5	8,8	9,9	9,4	9,2
Malines	3,1	3,1	3,0	3,0	3,1	2,8	3,4	3,4	3,3
Turnhout	4,5	4,5	4,0	4,0	4,0	3,9	5,9	4,3	4,2
Limbourg	6,3	6,3	6,3	7,3	7,2	7,6	7,0	7,4	7,6
Hasselt	3,8	3,8	3,9	4,2	4,3	3,7	4,1	3,7	3,8
Maaseik	1,5	1,5	1,4	1,8	1,7	2,1	1,7	2,0	2,0
Tongres	1,1	1,1	1,0	1,3	1,2	1,8	1,2	1,7	1,8
Flandre orientale	11,9	11,9	11,6	12,5	12,2	14,1	13,5	14,6	14,2
Alost	1,7	1,7	1,5	1,8	1,7	2,4	1,7	2,9	2,8
Termonde	1,2	1,2	1,1	1,4	1,3	1,8	1,4	1,9	1,9
Eeklo	0,6	0,6	0,5	0,6	0,6	0,9	0,7	0,8	0,8
Gand	5,6	5,6	5,8	5,8	5,8	5,6	6,3	5,5	5,2
Audenarde	1,0	1,0	0,8	0,9	0,9	1,3	1,3	1,2	1,2
Saint-Nicolas	1,9	1,9	1,8	2,0	2,0	2,1	2,1	2,4	2,3
Brabant flamand	10,6	10,6	10,7	9,7	9,6	10,2	10,6	12,6	11,6
Hal-Vilvorde	6,5	6,5	6,8	5,7	5,7	5,7	5,6	6,9	6,4
Louvain	4,1	4,1	4,0	4,0	3,9	4,5	4,9	5,6	5,2
Flandre occidentale	10,1	10,1	9,5	11,2	10,8	13,7	12,2	10,9	11,1
Bruges	2,6	2,6	2,5	2,8	2,7	3,3	3,2	2,8	2,7
Dixmude	0,3	0,3	0,2	0,4	0,3	0,7	0,4	0,4	0,5
Ypres	0,8	0,8	0,7	0,9	0,9	1,3	0,9	0,9	0,9
Courtrai	2,7	2,7	2,7	2,9	2,9	3,1	2,8	2,7	2,7
Ostende	1,0	1,0	0,9	1,1	1,1	1,5	1,5	1,3	1,4
Roulers	1,4	1,4	1,4	1,6	1,6	1,7	1,8	1,4	1,4
Tielt	0,9	0,9	0,7	0,9	0,8	1,3	0,8	0,9	0,9
Furnes	0,5	0,5	0,4	0,5	0,5	0,8	0,9	0,6	0,6
<b>Région wallonne</b>	<b>23,4</b>	<b>23,4</b>	<b>24,3</b>	<b>26,8</b>	<b>26,4</b>	<b>29,2</b>	<b>24,5</b>	<b>28,1</b>	<b>29,3</b>
Brabant wallon	3,7	3,7	3,5	3,4	3,2	4,2	4,6	4,1	3,8
Hainaut	7,8	7,8	8,3	9,4	9,4	9,4	7,4	9,4	10,4
Ath	0,4	0,4	0,4	0,5	0,5	0,7	0,5	0,7	0,7
Charleroi	2,9	2,9	3,2	3,3	3,4	2,7	2,5	2,7	3,3
Mons	1,5	1,5	1,5	1,7	1,7	1,7	1,5	1,8	2,0
Mouscron	0,5	0,5	0,5	0,6	0,7	0,5	0,5	0,5	0,6
Soignies	0,9	0,9	1,0	1,2	1,2	1,4	0,9	1,4	1,5
Thuin	0,6	0,6	0,6	0,8	0,7	1,2	0,6	1,1	1,2
Tournai	1,0	1,0	1,1	1,2	1,2	1,2	0,8	1,1	1,2
Liège (province)	7,2	7,2	7,6	8,3	8,3	8,6	7,1	8,3	8,8
Huy	0,6	0,6	0,6	0,7	0,7	1,0	0,6	1,0	0,9
Liège (arrondissement)	4,5	4,5	4,9	5,0	5,2	4,4	4,0	4,4	4,9
Verviers	1,8	1,8	1,8	2,1	2,1	2,5	2,1	2,2	2,3
Waremme	0,3	0,3	0,3	0,4	0,4	0,7	0,3	0,7	0,7
Luxembourg	1,6	1,6	1,7	2,0	2,0	2,5	1,8	2,3	2,3
Arlon	0,4	0,4	0,4	0,4	0,5	0,3	0,4	0,6	0,5
Bastogne	0,2	0,2	0,2	0,3	0,3	0,5	0,3	0,4	0,4
Marche-en-Famenne	0,4	0,4	0,4	0,5	0,5	0,6	0,4	0,4	0,4
Neufchâteau	0,4	0,4	0,4	0,5	0,5	0,7	0,5	0,5	0,5
Virton	0,2	0,2	0,2	0,3	0,3	0,4	0,3	0,4	0,4
Namur (province)	3,1	3,1	3,2	3,6	3,5	4,4	3,7	4,0	4,0
Dinant	0,6	0,6	0,5	0,7	0,7	1,1	0,9	0,8	0,9
Namur (arrondissement)	2,2	2,2	2,4	2,5	2,5	2,7	2,4	2,7	2,6
Philippeville	0,3	0,3	0,3	0,4	0,3	0,6	0,3	0,5	0,5
<b>Unité extra-régionale</b>	<b>0,1</b>	<b>0,1</b>	<b>0,1</b>	<b>0,1</b>	<b>0,1</b>	<b>-</b>	<b>0,0</b>	<b>0,0</b>	<b>0,0</b>
<b>Le Royaume</b>	<b>100,0</b>	<b>100,0</b>	<b>100,0</b>	<b>100,0</b>	<b>100,0</b>	<b>100,0</b>	<b>100,0</b>	<b>100,0</b>	<b>100,0</b>

Source: ICN

## 1.1 TABLEAU DE SYNTHÈSE AVEC LES AGRÉGATS ET LES SOLDES PAR TERRITOIRE GÉOGRAPHIQUE (SUITE)

## 1.1.15 CHIFFRES ABSOLUS 2013

(millions d'euros, ou personnes)

	2013								
	Produit intérieur brut (PIB)	Valeur ajoutée brute (B.1g)	Rémunération des salariés (D.1)	Emploi total	Nombre de salariés	Nombre de travailleurs indépendants	Formation brute de capital fixe (P.51)	Solde des revenus primaires (B.5n)	Revenu disponible (B.6n)
<b>Région de Bruxelles-Capitale</b>	<b>72.138,0</b>	<b>64.496,2</b>	<b>39.042,4</b>	<b>688.459</b>	<b>614.684</b>	<b>73.775</b>	<b>11.936,7</b>	<b>24.619,4</b>	<b>19.584,4</b>
<b>Région flamande</b>	<b>227.964,4</b>	<b>203.815,8</b>	<b>113.599,6</b>	<b>2.631.851</b>	<b>2.176.121</b>	<b>455.730</b>	<b>54.317,4</b>	<b>166.245,0</b>	<b>126.748,9</b>
Anvers (province)	74.321,6	66.448,6	36.467,9	780.540	664.816	115.724	16.669,4	45.276,4	34.604,9
Anvers (arrondissement)	44.242,5	39.555,8	22.214,4	460.571	394.741	65.830	8.796,5	24.792,3	18.991,3
Malines	12.317,7	11.012,9	6.178,0	138.852	117.999	20.853	2.984,6	9.104,2	6.839,2
Turnhout	17.761,4	15.879,9	8.075,5	181.117	152.076	29.041	4.888,3	11.379,9	8.774,5
Limbourg	24.627,9	22.019,0	12.812,4	330.288	273.719	56.569	5.753,8	19.683,9	15.769,2
Hasselt	14.838,0	13.266,2	7.976,2	191.294	163.854	27.440	3.520,5	9.967,7	7.952,6
Maaseik	5.639,4	5.042,0	2.854,1	79.609	64.105	15.504	1.277,5	5.188,7	4.182,4
Tongres	4.150,5	3.710,8	1.982,1	59.385	45.760	13.625	955,8	4.527,5	3.634,2
Flandre orientale	47.005,1	42.025,7	23.583,4	572.262	467.392	104.870	12.033,2	38.983,3	29.423,5
Alost	6.579,6	5.882,6	3.131,6	83.595	65.519	18.076	1.577,7	7.630,4	5.774,4
Termonde	4.864,2	4.348,9	2.262,6	61.814	48.226	13.588	1.228,5	5.204,7	3.965,3
Eeklo	2.064,7	1.846,0	963,5	27.930	21.379	6.551	575,4	2.014,4	1.614,3
Gand	22.324,6	19.959,7	12.004,0	265.535	223.888	41.647	5.604,3	14.639,0	10.712,1
Audenarde	3.668,1	3.279,5	1.531,8	42.345	32.847	9.498	1.297,0	3.231,2	2.517,0
Saint-Nicolas	7.503,9	6.709,0	3.689,9	91.043	75.533	15.510	1.750,3	6.263,6	4.840,3
Brabant flamand	42.105,3	37.645,1	21.541,5	440.020	363.127	76.893	9.530,4	33.308,1	23.842,0
Hal-Vilvorde	25.709,5	22.986,1	13.541,9	257.747	214.762	42.985	5.188,3	18.340,3	13.166,5
Louvain	16.395,8	14.659,0	7.999,6	182.273	148.365	33.908	4.342,1	14.967,8	10.675,5
Flandre occidentale	39.904,5	35.677,4	19.194,4	508.741	407.067	101.674	10.330,6	28.993,3	23.109,4
Bruges	10.008,7	8.948,5	4.987,0	127.007	102.464	24.543	2.934,2	7.410,5	5.672,4
Dixmude	1.227,9	1.097,8	487,9	16.991	11.728	5.263	322,3	1.170,3	964,5
Ypres	3.251,5	2.907,1	1.503,1	43.350	33.555	9.795	871,4	2.397,7	1.966,2
Courtrai	10.584,8	9.463,5	5.388,4	134.272	111.405	22.867	2.236,3	7.105,5	5.676,7
Ostende	4.282,1	3.828,5	1.870,0	50.944	40.066	10.878	1.312,3	3.482,3	2.851,1
Roulers	5.346,3	4.780,0	2.699,1	71.274	58.406	12.868	1.205,0	3.663,2	2.937,2
Tielt	3.248,0	2.903,9	1.472,9	41.223	31.438	9.785	663,4	2.294,7	1.821,4
Furnes	1.955,2	1.748,1	786,0	23.680	18.005	5.675	785,7	1.469,2	1.219,7
<b>Région wallonne</b>	<b>91.338,4</b>	<b>81.662,9</b>	<b>49.249,6</b>	<b>1.217.244</b>	<b>998.080</b>	<b>219.164</b>	<b>20.672,7</b>	<b>74.748,0</b>	<b>60.704,0</b>
Brabant wallon	14.809,5	13.240,7	7.182,6	154.344	122.324	32.020	4.244,8	10.922,1	7.908,7
Hainaut	30.354,3	27.138,9	16.830,2	426.491	355.766	70.725	6.164,6	24.912,0	21.609,8
Ath	1.642,9	1.468,9	815,9	24.242	18.659	5.583	364,6	1.886,3	1.490,6
Charleroi	10.963,4	9.802,0	6.395,8	147.717	127.546	20.171	1.972,8	7.207,9	6.702,8
Mons	5.758,7	5.148,7	3.150,6	78.534	65.988	12.546	1.450,3	4.737,7	4.098,4
Mouscron	2.045,8	1.829,1	1.102,1	29.412	25.480	3.932	462,7	1.324,8	1.170,4
Soignies	3.527,2	3.153,6	2.101,7	54.019	43.798	10.221	729,2	3.810,4	3.200,3
Thuin	2.324,3	2.078,1	1.123,7	36.813	27.571	9.242	484,7	2.929,3	2.485,2
Tournai	4.092,0	3.658,5	2.140,4	55.754	46.724	9.030	700,3	3.015,6	2.461,9
Liège (province)	28.016,4	25.048,6	15.363,1	378.330	313.768	64.562	6.058,0	22.089,0	18.172,4
Huy	2.525,5	2.258,0	1.291,2	33.644	26.373	7.271	551,0	2.552,8	1.949,3
Liège (arrondissement)	17.376,5	15.535,8	9.872,8	228.143	194.866	33.277	3.412,9	11.740,6	10.061,3
Verviers	6.808,6	6.087,3	3.571,6	97.667	78.731	18.936	1.738,6	5.815,7	4.712,8
Waremme	1.305,8	1.167,5	627,5	18.876	13.798	5.078	355,5	1.979,9	1.449,1
Luxembourg	6.255,8	5.593,1	3.362,8	92.951	74.498	18.453	1.564,7	6.085,5	4.721,6
Arlon	1.362,8	1.218,4	824,0	19.704	17.404	2.300	345,9	1.526,5	1.121,3
Bastogne	946,5	846,2	451,6	14.247	10.622	3.625	255,0	959,9	762,9
Marche-en-Famenne	1.496,6	1.338,1	801,5	22.135	17.561	4.574	320,7	1.114,3	889,9
Neufchâteau	1.554,2	1.389,6	818,5	23.827	18.655	5.172	450,6	1.298,7	1.028,3
Virton	895,7	800,8	467,2	13.038	10.256	2.782	192,5	1.186,1	919,2
Namur (province)	11.902,4	10.641,6	6.510,9	165.128	131.724	33.404	2.640,6	10.739,4	8.291,5
Dinant	2.228,7	1.992,6	1.104,1	33.170	24.648	8.522	553,8	2.246,4	1.793,0
Namur (arrondissement)	8.544,3	7.639,2	4.836,8	114.737	94.367	20.372	1.855,2	7.199,3	5.437,2
Philippeville	1.129,4	1.009,8	570,0	17.221	12.709	4.512	231,6	1.293,6	1.061,4
<b>Unité extra-régionale</b>	<b>271,1</b>	<b>242,4</b>	<b>218,0</b>	<b>2.608</b>	<b>2.608</b>	<b>-</b>	<b>40,6</b>	<b>102,3</b>	<b>98,5</b>
<b>Le Royaume</b>	<b>391.711,9</b>	<b>350.217,3</b>	<b>202.109,6</b>	<b>4.540.162</b>	<b>3.791.493</b>	<b>748.669</b>	<b>86.967,4</b>	<b>265.714,7</b>	<b>207.135,9</b>

Source: ICN

## 1.1.16 IMPORTANCE RELATIVE PAR UNITÉ GÉOGRAPHIQUE 2013

(pourcentages)

	2013								
	Produit intérieur brut (PIB)	Valeur ajoutée brute (B.1g)	Rémunération des salariés (D.1)	Emploi total	Nombre de salariés	Nombre de travailleurs indépendants	Formation brute de capital fixe (P.51)	Solde des revenus primaires (B.5n)	Revenu disponible (B.6n)
<b>Région de Bruxelles-Capitale</b>	<b>18,4</b>	<b>18,4</b>	<b>19,3</b>	<b>15,2</b>	<b>16,2</b>	<b>9,9</b>	<b>13,7</b>	<b>9,3</b>	<b>9,5</b>
<b>Région flamande</b>	<b>58,2</b>	<b>58,2</b>	<b>56,2</b>	<b>58,0</b>	<b>57,4</b>	<b>60,9</b>	<b>62,5</b>	<b>62,6</b>	<b>61,2</b>
Anvers (province)	19,0	19,0	18,0	17,2	17,5	15,5	19,2	17,0	16,7
Anvers (arrondissement)	11,3	11,3	11,0	10,1	10,4	8,8	10,1	9,3	9,2
Malines	3,1	3,1	3,1	3,1	3,1	2,8	3,4	3,4	3,3
Turnhout	4,5	4,5	4,0	4,0	4,0	3,9	5,6	4,3	4,2
Limbourg	6,3	6,3	6,3	7,3	7,2	7,6	6,6	7,4	7,6
Hasselt	3,8	3,8	3,9	4,2	4,3	3,7	4,0	3,8	3,8
Maaseik	1,4	1,4	1,4	1,8	1,7	2,1	1,5	2,0	2,0
Tongres	1,1	1,1	1,0	1,3	1,2	1,8	1,1	1,7	1,8
Flandre orientale	12,0	12,0	11,7	12,6	12,3	14,0	13,8	14,7	14,2
Alost	1,7	1,7	1,5	1,8	1,7	2,4	1,8	2,9	2,8
Termonde	1,2	1,2	1,1	1,4	1,3	1,8	1,4	2,0	1,9
Eeklo	0,5	0,5	0,5	0,6	0,6	0,9	0,7	0,8	0,8
Gand	5,7	5,7	5,9	5,8	5,9	5,6	6,4	5,5	5,2
Audenarde	0,9	0,9	0,8	0,9	0,9	1,3	1,5	1,2	1,2
Saint-Nicolas	1,9	1,9	1,8	2,0	2,0	2,1	2,0	2,4	2,3
Brabant flamand	10,7	10,7	10,7	9,7	9,6	10,3	11,0	12,5	11,5
Hal-Vilvorde	6,6	6,6	6,7	5,7	5,7	5,7	6,0	6,9	6,4
Louvain	4,2	4,2	4,0	4,0	3,9	4,5	5,0	5,6	5,2
Flandre occidentale	10,2	10,2	9,5	11,2	10,7	13,6	11,9	10,9	11,2
Bruges	2,6	2,6	2,5	2,8	2,7	3,3	3,4	2,8	2,7
Dixmude	0,3	0,3	0,2	0,4	0,3	0,7	0,4	0,4	0,5
Ypres	0,8	0,8	0,7	1,0	0,9	1,3	1,0	0,9	0,9
Courtrai	2,7	2,7	2,7	3,0	2,9	3,1	2,6	2,7	2,7
Ostende	1,1	1,1	0,9	1,1	1,1	1,5	1,5	1,3	1,4
Roulers	1,4	1,4	1,3	1,6	1,5	1,7	1,4	1,4	1,4
Tielt	0,8	0,8	0,7	0,9	0,8	1,3	0,8	0,9	0,9
Furnes	0,5	0,5	0,4	0,5	0,5	0,8	0,9	0,6	0,6
<b>Région wallonne</b>	<b>23,3</b>	<b>23,3</b>	<b>24,4</b>	<b>26,8</b>	<b>26,3</b>	<b>29,3</b>	<b>23,8</b>	<b>28,1</b>	<b>29,3</b>
Brabant wallon	3,8	3,8	3,6	3,4	3,2	4,3	4,9	4,1	3,8
Hainaut	7,7	7,7	8,3	9,4	9,4	9,4	7,1	9,4	10,4
Ath	0,4	0,4	0,4	0,5	0,5	0,7	0,4	0,7	0,7
Charleroi	2,8	2,8	3,2	3,3	3,4	2,7	2,3	2,7	3,2
Mons	1,5	1,5	1,6	1,7	1,7	1,7	1,7	1,8	2,0
Mouscron	0,5	0,5	0,5	0,6	0,7	0,5	0,5	0,5	0,6
Soignies	0,9	0,9	1,0	1,2	1,2	1,4	0,8	1,4	1,5
Thuin	0,6	0,6	0,6	0,8	0,7	1,2	0,6	1,1	1,2
Tournai	1,0	1,0	1,1	1,2	1,2	1,2	0,8	1,1	1,2
Liège (province)	7,2	7,2	7,6	8,3	8,3	8,6	7,0	8,3	8,8
Huy	0,6	0,6	0,6	0,7	0,7	1,0	0,6	1,0	0,9
Liège (arrondissement)	4,4	4,4	4,9	5,0	5,1	4,4	3,9	4,4	4,9
Verviers	1,7	1,7	1,8	2,2	2,1	2,5	2,0	2,2	2,3
Wareme	0,3	0,3	0,3	0,4	0,4	0,7	0,4	0,7	0,7
Luxembourg	1,6	1,6	1,7	2,0	2,0	2,5	1,8	2,3	2,3
Arlon	0,3	0,3	0,4	0,4	0,5	0,3	0,4	0,6	0,5
Bastogne	0,2	0,2	0,2	0,3	0,3	0,5	0,3	0,4	0,4
Marche-en-Famenne	0,4	0,4	0,4	0,5	0,5	0,6	0,4	0,4	0,4
Neufchâteau	0,4	0,4	0,4	0,5	0,5	0,7	0,5	0,5	0,5
Virton	0,2	0,2	0,2	0,3	0,3	0,4	0,2	0,4	0,4
Namur (province)	3,0	3,0	3,2	3,6	3,5	4,5	3,0	4,0	4,0
Dinant	0,6	0,6	0,5	0,7	0,7	1,1	0,6	0,8	0,9
Namur (arrondissement)	2,2	2,2	2,4	2,5	2,5	2,7	2,1	2,7	2,6
Philippeville	0,3	0,3	0,3	0,4	0,3	0,6	0,3	0,5	0,5
<b>Unité extra-régionale</b>	<b>0,1</b>	<b>0,1</b>	<b>0,1</b>	<b>0,1</b>	<b>0,1</b>	<b>-</b>	<b>0,0</b>	<b>0,0</b>	<b>0,0</b>
<b>Le Royaume</b>	<b>100,0</b>	<b>100,0</b>	<b>100,0</b>	<b>100,0</b>	<b>100,0</b>	<b>100,0</b>	<b>100,0</b>	<b>100,0</b>	<b>100,0</b>

Source: ICN

## 1.1 TABLEAU DE SYNTHÈSE AVEC LES AGRÉGATS ET LES SOLDES PAR TERRITOIRE GÉOGRAPHIQUE (SUITE)

## 1.1.17 CHIFFRES ABSOLUS 2014

(millions d'euros, ou personnes)

	2014								
	Produit intérieur brut (PIB)	Valeur ajoutée brute (B.1g)	Rémunération des salariés (D.1)	Emploi total	Nombre de salariés	Nombre de travailleurs indépendants	Formation brute de capital fixe (P.51)	Solde des revenus primaires (B.5n)	Revenu disponible (B.6n)
<b>Région de Bruxelles-Capitale</b>	<b>73.399,6</b>	<b>65.648,1</b>	<b>39.397,2</b>	<b>691.964</b>	<b>616.217</b>	<b>75.747</b>	<b>13.027,9</b>	<b>24.854,5</b>	<b>19.759,1</b>
<b>Région flamande</b>	<b>233.919,7</b>	<b>209.216,5</b>	<b>115.679,1</b>	<b>2.649.406</b>	<b>2.189.910</b>	<b>459.496</b>	<b>57.275,0</b>	<b>167.695,1</b>	<b>127.646,4</b>
Anvers (province)	76.359,2	68.295,2	36.951,6	786.469	669.652	116.817	18.111,8	45.657,8	34.882,7
Anvers (arrondissement)	45.685,2	40.860,5	22.513,3	463.352	396.932	66.420	10.128,0	24.966,5	19.138,0
Malines	12.764,8	11.416,8	6.295,6	140.036	118.951	21.085	3.131,6	9.205,5	6.893,3
Turnhout	17.909,2	16.017,9	8.142,7	183.081	153.769	29.312	4.852,2	11.485,8	8.851,4
Limbourg	25.559,0	22.859,9	13.321,7	333.408	276.333	57.075	6.053,6	19.869,8	15.853,3
Hasselt	15.362,0	13.739,7	8.361,9	192.784	165.052	27.732	3.590,3	10.088,4	8.002,7
Maaseik	5.842,9	5.225,9	2.905,4	80.286	64.635	15.651	1.352,7	5.235,9	4.216,9
Tongres	4.354,1	3.894,3	2.054,4	60.338	46.646	13.692	1.110,6	4.545,5	3.633,6
Flandre orientale	47.995,1	42.926,6	24.009,8	574.897	469.381	105.516	12.368,8	39.421,8	29.703,8
Alost	6.669,9	5.965,5	3.154,0	83.546	65.351	18.195	1.922,4	7.679,9	5.771,3
Termonde	4.983,8	4.457,5	2.258,4	60.967	47.348	13.619	1.211,2	5.258,2	4.003,9
Eeklo	2.190,0	1.958,7	995,6	28.401	21.825	6.576	610,5	2.042,7	1.635,3
Gand	23.009,5	20.579,6	12.342,5	268.717	226.693	42.024	5.645,5	14.860,3	10.886,1
Audenarde	3.488,8	3.120,4	1.511,1	41.978	32.433	9.545	1.135,9	3.265,5	2.532,7
Saint-Nicolas	7.653,1	6.844,9	3.748,2	91.288	75.731	15.557	1.843,3	6.315,2	4.874,5
Brabant flamand	42.698,8	38.189,6	21.849,4	442.289	364.092	78.197	10.078,0	33.560,1	23.951,0
Hal-Vilvorde	26.177,8	23.413,3	13.748,9	259.062	215.266	43.796	5.523,7	18.485,7	13.242,8
Louvain	16.521,0	14.776,3	8.100,5	183.227	148.826	34.401	4.554,3	15.074,4	10.708,2
Flandre occidentale	41.307,6	36.945,2	19.546,6	512.343	410.452	101.891	10.662,8	29.185,7	23.255,6
Bruges	10.109,0	9.041,4	4.995,9	126.599	101.962	24.637	2.671,0	7.433,9	5.696,0
Dixmude	1.269,5	1.135,4	513,8	17.520	12.226	5.294	334,0	1.179,4	971,1
Ypres	3.313,4	2.963,5	1.531,3	43.504	33.733	9.771	824,4	2.418,6	1.983,4
Courtrai	11.152,4	9.974,6	5.471,0	135.026	112.183	22.843	2.700,4	7.180,8	5.715,8
Ostende	4.331,3	3.873,9	1.871,4	50.802	39.895	10.907	1.191,1	3.491,0	2.873,7
Roulers	5.656,6	5.059,2	2.864,5	73.944	60.985	12.959	1.446,5	3.687,3	2.951,1
Tielt	3.452,8	3.088,2	1.502,9	41.280	31.469	9.811	832,9	2.313,0	1.834,5
Furnes	2.022,6	1.809,0	795,8	23.668	17.999	5.669	662,5	1.481,7	1.230,1
<b>Région wallonne</b>	<b>93.216,8</b>	<b>83.372,5</b>	<b>49.539,1</b>	<b>1.215.165</b>	<b>994.664</b>	<b>220.501</b>	<b>21.418,5</b>	<b>75.314,9</b>	<b>61.141,9</b>
Brabant wallon	15.642,2	13.990,3	7.315,9	156.252	123.700	32.552	4.129,6	11.044,3	7.994,9
Hainaut	30.774,9	27.524,9	16.860,3	424.129	353.149	70.980	6.945,2	25.005,9	21.684,9
Ath	1.683,3	1.505,5	826,2	24.617	18.938	5.679	364,8	1.894,9	1.492,2
Charleroi	11.080,9	9.910,7	6.415,3	145.205	125.236	19.969	2.199,3	7.211,3	6.696,2
Mons	5.865,5	5.246,1	3.205,4	79.607	66.917	12.690	1.814,0	4.758,8	4.109,5
Mouscron	2.161,8	1.933,5	1.129,4	29.609	25.711	3.898	465,6	1.335,1	1.173,7
Soignies	3.503,7	3.133,7	2.000,7	52.713	42.438	10.275	864,1	3.827,5	3.231,0
Thuin	2.342,3	2.094,9	1.130,0	36.765	27.456	9.309	449,9	2.944,2	2.502,6
Tournai	4.137,4	3.700,5	2.153,3	55.613	46.453	9.160	787,5	3.034,1	2.479,7
Liège (province)	28.333,7	25.341,5	15.409,1	377.264	312.326	64.938	5.973,2	22.271,4	18.327,6
Huy	2.503,3	2.238,9	1.299,0	33.506	26.168	7.338	531,2	2.594,5	1.980,2
Liège (arrondissement)	17.641,3	15.778,3	9.916,0	228.096	194.589	33.507	3.545,9	11.808,2	10.133,3
Verviers	6.861,3	6.136,7	3.556,3	96.529	77.561	18.968	1.561,6	5.864,6	4.750,8
Waremme	1.327,8	1.187,6	637,8	19.133	14.008	5.125	334,5	2.004,1	1.463,3
Luxembourg	6.321,3	5.653,7	3.394,3	92.572	74.194	18.378	1.599,1	6.161,7	4.775,6
Arlon	1.355,7	1.212,5	832,8	19.764	17.478	2.286	329,7	1.542,8	1.137,6
Bastogne	968,3	866,0	464,0	14.202	10.624	3.578	278,8	978,3	777,1
Marche-en-Famenne	1.513,2	1.353,4	799,1	21.938	17.397	4.541	322,2	1.121,0	889,1
Neufchâteau	1.587,0	1.419,4	835,8	23.741	18.558	5.183	439,1	1.319,2	1.039,5
Virton	897,1	802,4	462,6	12.927	10.137	2.790	229,3	1.200,5	932,3
Namur (province)	12.144,7	10.862,1	6.559,5	164.948	131.295	33.653	2.771,4	10.831,6	8.358,9
Dinant	2.264,7	2.025,5	1.100,0	33.336	24.784	8.552	509,4	2.277,0	1.811,8
Namur (arrondissement)	8.749,2	7.825,2	4.899,1	114.916	94.347	20.569	1.994,0	7.249,3	5.472,6
Philippeville	1.130,8	1.011,4	560,4	16.696	12.164	4.532	268,0	1.305,2	1.074,5
<b>Unité extra-régionale</b>	<b>269,2</b>	<b>240,8</b>	<b>216,4</b>	<b>2.641</b>	<b>2.641</b>	<b>-</b>	<b>39,6</b>	<b>101,9</b>	<b>98,2</b>
<b>Le Royaume</b>	<b>400.805,3</b>	<b>358.477,9</b>	<b>204.831,8</b>	<b>4.559.176</b>	<b>3.803.432</b>	<b>755.744</b>	<b>91.761,0</b>	<b>267.966,4</b>	<b>208.645,6</b>

Source: ICN

## 1.1.18 IMPORTANCE RELATIVE PAR UNITÉ GÉOGRAPHIQUE 2014

(pourcentages)

	2014								
	Produit intérieur brut (PIB)	Valeur ajoutée brute (B.1g)	Rémunération des salariés (D.1)	Emploi total	Nombre de salariés	Nombre de travailleurs indépendants	Formation brute de capital fixe (P.51)	Solde des revenus primaires (B.5n)	Revenu disponible (B.6n)
<b>Région de Bruxelles-Capitale</b>	<b>18,3</b>	<b>18,3</b>	<b>19,2</b>	<b>15,2</b>	<b>16,2</b>	<b>10,0</b>	<b>14,2</b>	<b>9,3</b>	<b>9,5</b>
<b>Région flamande</b>	<b>58,4</b>	<b>58,4</b>	<b>56,5</b>	<b>58,1</b>	<b>57,6</b>	<b>60,8</b>	<b>62,4</b>	<b>62,6</b>	<b>61,2</b>
Anvers (province)	19,1	19,1	18,0	17,3	17,6	15,5	19,7	17,0	16,7
Anvers (arrondissement)	11,4	11,4	11,0	10,2	10,4	8,8	11,0	9,3	9,2
Malines	3,2	3,2	3,1	3,1	3,1	2,8	3,4	3,4	3,3
Turnhout	4,5	4,5	4,0	4,0	4,0	3,9	5,3	4,3	4,2
Limbourg	6,4	6,4	6,5	7,3	7,3	7,6	6,6	7,4	7,6
Hasselt	3,8	3,8	4,1	4,2	4,3	3,7	3,9	3,8	3,8
Maaseik	1,5	1,5	1,4	1,8	1,7	2,1	1,5	2,0	2,0
Tongres	1,1	1,1	1,0	1,3	1,2	1,8	1,2	1,7	1,7
Flandre orientale	12,0	12,0	11,7	12,6	12,3	14,0	13,5	14,7	14,2
Alost	1,7	1,7	1,5	1,8	1,7	2,4	2,1	2,9	2,8
Termonde	1,2	1,2	1,1	1,3	1,2	1,8	1,3	2,0	1,9
Eeklo	0,5	0,5	0,5	0,6	0,6	0,9	0,7	0,8	0,8
Gand	5,7	5,7	6,0	5,9	6,0	5,6	6,2	5,5	5,2
Audenarde	0,9	0,9	0,7	0,9	0,9	1,3	1,2	1,2	1,2
Saint-Nicolas	1,9	1,9	1,8	2,0	2,0	2,1	2,0	2,4	2,3
Brabant flamand	10,7	10,7	10,7	9,7	9,6	10,3	11,0	12,5	11,5
Hal-Vilvorde	6,5	6,5	6,7	5,7	5,7	5,8	6,0	6,9	6,3
Louvain	4,1	4,1	4,0	4,0	3,9	4,6	5,0	5,6	5,1
Flandre occidentale	10,3	10,3	9,5	11,2	10,8	13,5	11,6	10,9	11,1
Bruges	2,5	2,5	2,4	2,8	2,7	3,3	2,9	2,8	2,7
Dixmude	0,3	0,3	0,3	0,4	0,3	0,7	0,4	0,4	0,5
Ypres	0,8	0,8	0,7	1,0	0,9	1,3	0,9	0,9	1,0
Courtrai	2,8	2,8	2,7	3,0	2,9	3,0	2,9	2,7	2,7
Ostende	1,1	1,1	0,9	1,1	1,0	1,4	1,3	1,3	1,4
Roulers	1,4	1,4	1,4	1,6	1,6	1,7	1,6	1,4	1,4
Tielt	0,9	0,9	0,7	0,9	0,8	1,3	0,9	0,9	0,9
Furnes	0,5	0,5	0,4	0,5	0,5	0,8	0,7	0,6	0,6
<b>Région wallonne</b>	<b>23,3</b>	<b>23,3</b>	<b>24,2</b>	<b>26,7</b>	<b>26,2</b>	<b>29,2</b>	<b>23,3</b>	<b>28,1</b>	<b>29,3</b>
Brabant wallon	3,9	3,9	3,6	3,4	3,3	4,3	4,5	4,1	3,8
Hainaut	7,7	7,7	8,2	9,3	9,3	9,4	7,6	9,3	10,4
Ath	0,4	0,4	0,4	0,5	0,5	0,8	0,4	0,7	0,7
Charleroi	2,8	2,8	3,1	3,2	3,3	2,6	2,4	2,7	3,2
Mons	1,5	1,5	1,6	1,7	1,8	1,7	2,0	1,8	2,0
Mouscron	0,5	0,5	0,6	0,6	0,7	0,5	0,5	0,5	0,6
Soignies	0,9	0,9	1,0	1,2	1,1	1,4	0,9	1,4	1,5
Thuin	0,6	0,6	0,6	0,8	0,7	1,2	0,5	1,1	1,2
Tournai	1,0	1,0	1,1	1,2	1,2	1,2	0,9	1,1	1,2
Liège (province)	7,1	7,1	7,5	8,3	8,2	8,6	6,5	8,3	8,8
Huy	0,6	0,6	0,6	0,7	0,7	1,0	0,6	1,0	0,9
Liège (arrondissement)	4,4	4,4	4,8	5,0	5,1	4,4	3,9	4,4	4,9
Verviers	1,7	1,7	1,7	2,1	2,0	2,5	1,7	2,2	2,3
Wareme	0,3	0,3	0,3	0,4	0,4	0,7	0,4	0,7	0,7
Luxembourg	1,6	1,6	1,7	2,0	2,0	2,4	1,7	2,3	2,3
Arlon	0,3	0,3	0,4	0,4	0,5	0,3	0,4	0,6	0,5
Bastogne	0,2	0,2	0,2	0,3	0,3	0,5	0,3	0,4	0,4
Marche-en-Famenne	0,4	0,4	0,4	0,5	0,5	0,6	0,4	0,4	0,4
Neufchâteau	0,4	0,4	0,4	0,5	0,5	0,7	0,5	0,5	0,5
Virton	0,2	0,2	0,2	0,3	0,3	0,4	0,2	0,4	0,4
Namur (province)	3,0	3,0	3,2	3,6	3,5	4,5	3,0	4,0	4,0
Dinant	0,6	0,6	0,5	0,7	0,7	1,1	0,6	0,8	0,9
Namur (arrondissement)	2,2	2,2	2,4	2,5	2,5	2,7	2,2	2,7	2,6
Philippeville	0,3	0,3	0,3	0,4	0,3	0,6	0,3	0,5	0,5
<b>Unité extra-régionale</b>	<b>0,1</b>	<b>0,1</b>	<b>0,1</b>	<b>0,1</b>	<b>0,1</b>	<b>-</b>	<b>0,0</b>	<b>0,0</b>	<b>0,0</b>
<b>Le Royaume</b>	<b>100,0</b>	<b>100,0</b>	<b>100,0</b>	<b>100,0</b>	<b>100,0</b>	<b>100,0</b>	<b>100,0</b>	<b>100,0</b>	<b>100,0</b>

Source: ICN

## 1.1 TABLEAU DE SYNTHÈSE AVEC LES AGRÉGATS ET LES SOLDES PAR TERRITOIRE GÉOGRAPHIQUE

## 1.1.19 CHIFFRES ABSOLUS 2015

(millions d'euros, ou personnes)

	2015						Revenu disponible (B.6n)
	Produit intérieur brut (PIB)	Valeur ajoutée brute (B.1g)	Rémunération des salariés (D.1)	Emploi total	Nombre de salariés	Nombre de travailleurs indépendants	
<b>Région de Bruxelles-Capitale</b>	<b>74.598,8</b>	<b>66.782,2</b>	<b>39.415,0</b>	<b>693.832</b>	<b>615.615</b>	<b>78.217</b>	
<b>Région flamande</b>	<b>240.627,5</b>	<b>215.414,2</b>	<b>116.983,5</b>	<b>2.678.413</b>	<b>2.212.159</b>	<b>466.254</b>	
Anvers (province)	78.368,1	70.156,5	37.475,1	795.009	676.270	118.739	
Anvers (arrondissement)	46.567,9	41.688,4	22.570,8	465.329	397.961	67.368	
Malines	13.522,4	12.105,5	6.613,5	144.162	122.615	21.547	
Turnhout	18.277,8	16.362,6	8.290,8	185.518	155.694	29.824	
Limbourg	26.283,2	23.529,2	13.197,7	335.515	277.477	58.038	
Hasselt	15.447,3	13.828,7	8.127,4	193.654	165.267	28.387	
Maaseik	6.052,9	5.418,7	3.003,7	81.154	65.413	15.741	
Tongres	4.783,0	4.281,8	2.066,6	60.707	46.797	13.910	
Flandre orientale	49.773,2	44.557,9	24.593,8	586.349	479.415	106.934	
Alost	6.859,2	6.140,5	3.221,6	84.756	66.363	18.393	
Termonde	5.106,8	4.571,7	2.299,0	61.537	47.798	13.739	
Eeklo	2.254,4	2.018,2	1.000,7	28.424	21.867	6.557	
Gand	23.804,0	21.309,8	12.606,7	274.354	231.532	42.822	
Audenarde	3.584,3	3.208,7	1.530,6	42.463	32.788	9.675	
Saint-Nicolas	8.164,5	7.309,0	3.935,2	94.815	79.067	15.748	
Brabant flamand	44.360,7	39.712,5	22.044,9	446.298	366.571	79.727	
Hal-Vilvorde	27.410,4	24.538,3	13.916,1	261.859	217.081	44.778	
Louvain	16.950,3	15.174,2	8.128,8	184.439	149.490	34.949	
Flandre occidentale	41.842,3	37.458,1	19.672,0	515.242	412.426	102.816	
Bruges	10.257,8	9.183,0	5.025,4	127.589	102.597	24.992	
Dixmude	1.283,6	1.149,1	507,1	17.390	12.004	5.386	
Ypres	3.433,4	3.073,6	1.570,7	44.056	34.244	9.812	
Courtrai	11.308,5	10.123,6	5.505,8	135.253	112.258	22.995	
Ostende	4.377,9	3.919,2	1.877,7	50.882	39.945	10.937	
Roulers	5.671,9	5.077,6	2.856,2	74.745	61.573	13.172	
Tielt	3.461,8	3.099,1	1.529,2	41.588	31.699	9.889	
Furnes	2.047,4	1.832,9	799,9	23.739	18.106	5.633	
<b>Région wallonne</b>	<b>94.852,7</b>	<b>84.913,8</b>	<b>49.965,0</b>	<b>1.226.364</b>	<b>1.003.859</b>	<b>222.505</b>	
Brabant wallon	15.757,5	14.106,4	7.438,6	158.843	125.780	33.063	
Hainaut	31.476,4	28.178,1	17.036,7	427.964	356.345	71.619	
Ath	1.741,5	1.559,0	842,4	24.831	19.132	5.699	
Charleroi	11.196,2	10.023,0	6.377,8	145.062	124.935	20.127	
Mons	6.075,2	5.438,6	3.303,1	81.061	68.284	12.777	
Mouscron	2.274,2	2.035,9	1.181,1	30.490	26.595	3.895	
Soignies	3.622,7	3.243,1	2.022,7	53.230	42.758	10.472	
Thuin	2.375,0	2.126,1	1.137,6	36.931	27.467	9.464	
Tournai	4.191,6	3.752,4	2.172,0	56.359	47.174	9.185	
Liège (province)	28.890,9	25.863,7	15.533,0	380.050	314.663	65.387	
Huy	2.579,5	2.309,2	1.312,9	33.755	26.336	7.419	
Liège (arrondissement)	17.942,2	16.062,2	9.983,0	229.888	196.055	33.833	
Verviers	7.021,5	6.285,8	3.599,0	97.280	78.353	18.927	
Waremme	1.347,7	1.206,5	638,1	19.127	13.919	5.208	
Luxembourg	6.489,8	5.809,9	3.441,6	93.929	75.519	18.410	
Arlon	1.383,2	1.238,3	839,5	19.963	17.687	2.276	
Bastogne	1.021,3	914,3	486,3	14.845	11.266	3.579	
Marche-en-Famenne	1.517,6	1.358,6	793,8	21.808	17.280	4.528	
Neufchâteau	1.644,6	1.472,3	856,7	24.292	19.052	5.240	
Virton	923,1	826,4	465,3	13.021	10.234	2.787	
Namur (province)	12.238,1	10.955,7	6.515,1	165.578	131.552	34.026	
Dinant	2.326,6	2.082,8	1.117,7	33.793	25.168	8.625	
Namur (arrondissement)	8.751,3	7.834,3	4.826,6	114.901	94.012	20.889	
Philippeville	1.160,2	1.038,6	570,8	16.884	12.372	4.512	
<b>Unité extra-régionale</b>	<b>271,8</b>	<b>243,3</b>	<b>217,4</b>	<b>2.620</b>	<b>2.620</b>	<b>-</b>	
<b>Le Royaume</b>	<b>410.350,8</b>	<b>367.353,5</b>	<b>206.580,9</b>	<b>4.601.229</b>	<b>3.834.253</b>	<b>766.976</b>	

Source: ICN

## 1.1.20 IMPORTANCE RELATIVE PAR UNITÉ GÉOGRAPHIQUE 2015

(pourcentages)

	2015						Formation brute de capital fixe (P.51)	Solde des revenus primaires (B.5n)	Revenu disponible (B.6n)
	Produit intérieur brut (PIB)	Valeur ajoutée brute (B.1g)	Rémunération des salariés (D.1)	Emploi total	Nombre de salariés	Nombre de travailleurs indépendants			
<b>Région de Bruxelles-Capitale</b>	<b>18,2</b>	<b>18,2</b>	<b>19,1</b>	<b>15,1</b>	<b>16,1</b>	<b>10,2</b>			
<b>Région flamande</b>	<b>58,6</b>	<b>58,6</b>	<b>56,6</b>	<b>58,2</b>	<b>57,7</b>	<b>60,8</b>			
Anvers (province)	19,1	19,1	18,1	17,3	17,6	15,5			
Anvers (arrondissement)	11,3	11,3	10,9	10,1	10,4	8,8			
Malines	3,3	3,3	3,2	3,1	3,2	2,8			
Turnhout	4,5	4,5	4,0	4,0	4,1	3,9			
Limbourg	6,4	6,4	6,4	7,3	7,2	7,6			
Hasselt	3,8	3,8	3,9	4,2	4,3	3,7			
Maaseik	1,5	1,5	1,5	1,8	1,7	2,1			
Tongres	1,2	1,2	1,0	1,3	1,2	1,8			
Flandre orientale	12,1	12,1	11,9	12,7	12,5	13,9			
Alost	1,7	1,7	1,6	1,8	1,7	2,4			
Termonde	1,2	1,2	1,1	1,3	1,2	1,8			
Eeklo	0,5	0,5	0,5	0,6	0,6	0,9			
Gand	5,8	5,8	6,1	6,0	6,0	5,6			
Audenarde	0,9	0,9	0,7	0,9	0,9	1,3			
Saint-Nicolas	2,0	2,0	1,9	2,1	2,1	2,1			
Brabant flamand	10,8	10,8	10,7	9,7	9,6	10,4			
Hal-Vilvorde	6,7	6,7	6,7	5,7	5,7	5,8			
Louvain	4,1	4,1	3,9	4,0	3,9	4,6			
Flandre occidentale	10,2	10,2	9,5	11,2	10,8	13,4			
Bruges	2,5	2,5	2,4	2,8	2,7	3,3			
Dixmude	0,3	0,3	0,2	0,4	0,3	0,7			
Ypres	0,8	0,8	0,8	1,0	0,9	1,3			
Courtrai	2,8	2,8	2,7	2,9	2,9	3,0			
Ostende	1,1	1,1	0,9	1,1	1,0	1,4			
Roulers	1,4	1,4	1,4	1,6	1,6	1,7			
Tielt	0,8	0,8	0,7	0,9	0,8	1,3			
Furnes	0,5	0,5	0,4	0,5	0,5	0,7			
<b>Région wallonne</b>	<b>23,1</b>	<b>23,1</b>	<b>24,2</b>	<b>26,7</b>	<b>26,2</b>	<b>29,0</b>			
Brabant wallon	3,8	3,8	3,6	3,5	3,3	4,3			
Hainaut	7,7	7,7	8,2	9,3	9,3	9,3			
Ath	0,4	0,4	0,4	0,5	0,5	0,7			
Charleroi	2,7	2,7	3,1	3,2	3,3	2,6			
Mons	1,5	1,5	1,6	1,8	1,8	1,7			
Mouscron	0,6	0,6	0,6	0,7	0,7	0,5			
Soignies	0,9	0,9	1,0	1,2	1,1	1,4			
Thuin	0,6	0,6	0,6	0,8	0,7	1,2			
Tournai	1,0	1,0	1,1	1,2	1,2	1,2			
Liège (province)	7,0	7,0	7,5	8,3	8,2	8,5			
Huy	0,6	0,6	0,6	0,7	0,7	1,0			
Liège (arrondissement)	4,4	4,4	4,8	5,0	5,1	4,4			
Verviers	1,7	1,7	1,7	2,1	2,0	2,5			
Waremme	0,3	0,3	0,3	0,4	0,4	0,7			
Luxembourg	1,6	1,6	1,7	2,0	2,0	2,4			
Arlon	0,3	0,3	0,4	0,4	0,5	0,3			
Bastogne	0,2	0,2	0,2	0,3	0,3	0,5			
Marche-en-Famenne	0,4	0,4	0,4	0,5	0,5	0,6			
Neufchâteau	0,4	0,4	0,4	0,5	0,5	0,7			
Virton	0,2	0,2	0,2	0,3	0,3	0,4			
Namur (province)	3,0	3,0	3,2	3,6	3,4	4,4			
Dinant	0,6	0,6	0,5	0,7	0,7	1,1			
Namur (arrondissement)	2,1	2,1	2,3	2,5	2,5	2,7			
Philippeville	0,3	0,3	0,3	0,4	0,3	0,6			
<b>Unité extra-régionale</b>	<b>0,1</b>	<b>0,1</b>	<b>0,1</b>	<b>0,1</b>	<b>0,1</b>	<b>-</b>			
<b>Le Royaume</b>	<b>100,0</b>	<b>100,0</b>	<b>100,0</b>	<b>100,0</b>	<b>100,0</b>	<b>100,0</b>			

Source: ICN





## 2. Produit intérieur brut

## 2.1 PRODUIT INTÉRIEUR BRUT, À PRIX COURANTS - CHIFFRES ABSOLUS

(millions d'euros)

	2006	2007	2008	2009	2010	2011	2012	2013	2014	2015
<b>Région de Bruxelles-Capitale</b>	<b>60.963,0</b>	<b>63.531,1</b>	<b>64.675,1</b>	<b>64.866,7</b>	<b>67.690,9</b>	<b>70.775,1</b>	<b>71.868,2</b>	<b>72.138,0</b>	<b>73.399,6</b>	<b>74.598,8</b>
<b>Région flamande</b>	<b>188.384,8</b>	<b>200.043,8</b>	<b>204.548,3</b>	<b>201.219,1</b>	<b>210.003,7</b>	<b>218.478,8</b>	<b>224.665,0</b>	<b>227.964,4</b>	<b>233.919,7</b>	<b>240.627,5</b>
Anvers (province)	62.098,4	65.818,5	67.567,6	65.375,5	68.762,6	71.544,9	73.482,5	74.321,6	76.359,2	78.368,1
Anvers (arrondissement)	38.034,6	40.046,7	41.401,2	38.807,2	41.431,3	43.121,6	44.192,2	44.242,5	45.685,2	46.567,9
Malines	10.562,4	11.401,9	11.507,4	11.232,5	11.368,5	11.706,3	11.998,2	12.317,7	12.764,8	13.522,4
Turnhout	13.501,4	14.369,9	14.659,0	15.335,8	15.962,8	16.717,0	17.292,1	17.761,4	17.909,2	18.277,8
Limbourg	20.718,4	22.037,0	22.807,8	21.646,0	22.717,1	23.999,5	24.465,6	24.627,9	25.559,0	26.283,2
Hasselt	12.209,7	12.984,4	13.393,5	12.729,3	13.581,2	14.374,4	14.610,7	14.838,0	15.362,0	15.447,3
Maaseik	4.993,0	5.322,1	5.537,3	5.285,1	5.366,1	5.590,2	5.734,9	5.639,4	5.842,9	6.052,9
Tongres	3.515,7	3.730,5	3.877,0	3.631,6	3.769,8	4.034,9	4.120,0	4.150,5	4.354,1	4.783,0
Flandre orientale	38.089,7	40.725,5	41.529,0	41.749,7	43.503,7	45.308,1	46.269,8	47.005,1	47.995,1	49.773,2
Alost	5.217,5	5.587,8	5.826,6	5.929,9	5.982,1	6.171,4	6.487,5	6.579,6	6.669,9	6.859,2
Termonde	3.986,0	4.194,1	4.295,2	4.268,9	4.387,2	4.579,4	4.789,3	4.864,2	4.983,8	5.106,8
Eeklo	1.729,1	1.812,8	1.885,2	1.911,3	1.983,1	2.065,3	2.142,4	2.064,7	2.190,0	2.254,4
Gand	17.834,6	18.995,1	19.336,8	19.505,4	20.618,9	21.404,3	21.630,1	22.324,6	23.009,5	23.804,0
Audenarde	3.128,9	3.322,7	3.335,9	3.324,3	3.440,6	3.579,9	3.713,2	3.668,1	3.488,8	3.584,3
Saint-Nicolas	6.193,6	6.813,0	6.849,3	6.809,9	7.091,8	7.507,8	7.507,3	7.503,9	7.653,1	8.164,5
Brabant flamand	33.944,6	35.854,0	36.732,0	37.200,6	38.191,5	39.426,0	41.241,8	42.105,3	42.698,8	44.360,7
Hal-Vilvorde	21.308,3	22.880,8	23.303,6	22.739,7	23.327,5	24.195,4	25.224,0	25.709,5	26.177,8	27.410,4
Louvain	12.636,3	12.973,2	13.428,4	14.460,9	14.864,0	15.230,6	16.017,8	16.395,8	16.521,0	16.950,3
Flandre occidentale	33.533,7	35.608,8	35.911,9	35.247,3	36.828,8	38.200,3	39.205,3	39.904,5	41.307,6	41.842,3
Bruges	8.199,7	8.863,6	9.032,8	8.907,4	9.300,4	9.697,8	9.908,2	10.008,7	10.109,0	10.257,8
Dixmude	1.053,4	1.094,4	1.084,6	1.075,5	1.123,0	1.156,8	1.213,3	1.227,9	1.269,5	1.283,6
Ypres	2.584,1	2.730,9	2.801,6	2.774,4	2.909,9	3.058,2	3.143,7	3.251,5	3.313,4	3.433,4
Courtrai	8.917,3	9.368,5	9.373,7	9.147,6	9.696,1	10.149,9	10.331,6	10.584,8	11.152,4	11.308,5
Ostende	3.519,9	3.757,6	3.818,0	3.707,2	3.837,9	3.921,3	4.057,9	4.282,1	4.331,3	4.377,9
Roulers	4.539,7	4.790,2	4.914,7	4.867,9	5.032,7	5.145,6	5.299,4	5.346,3	5.656,6	5.671,9
Tielt	3.044,5	3.241,6	3.087,3	2.976,1	3.099,0	3.174,9	3.311,4	3.248,0	3.452,8	3.461,8
Furnes	1.675,1	1.762,0	1.799,2	1.791,2	1.829,8	1.895,8	1.939,8	1.955,2	2.022,6	2.047,4
<b>Région wallonne</b>	<b>77.140,0</b>	<b>80.958,6</b>	<b>84.657,0</b>	<b>82.502,2</b>	<b>87.161,1</b>	<b>89.599,0</b>	<b>90.700,4</b>	<b>91.338,4</b>	<b>93.216,8</b>	<b>94.852,7</b>
Brabant wallon	11.815,0	12.583,3	13.576,1	13.214,0	15.175,8	14.274,5	14.466,8	14.809,5	15.642,2	15.757,5
Hainaut	26.169,4	27.398,3	28.572,2	27.407,4	28.496,7	29.901,9	30.229,9	30.354,3	30.774,9	31.476,4
Ath	1.314,7	1.430,4	1.504,8	1.468,9	1.530,7	1.611,3	1.602,7	1.642,9	1.683,3	1.741,5
Charleroi	9.805,7	10.282,1	10.744,5	10.181,4	10.443,6	11.021,0	11.090,5	10.963,4	11.080,9	11.196,2
Mons	4.941,7	5.033,3	5.221,9	4.911,2	5.179,1	5.583,6	5.660,8	5.758,7	5.865,5	6.075,2
Mouscron	1.748,2	1.823,7	1.900,1	1.818,9	1.866,2	1.941,0	2.009,9	2.045,8	2.161,8	2.274,2
Soignies	3.167,3	3.346,1	3.506,4	3.246,4	3.552,1	3.507,6	3.505,7	3.527,2	3.503,7	3.622,7
Thuin	1.916,7	1.999,0	2.112,2	2.094,8	2.166,7	2.300,5	2.352,6	2.324,3	2.342,3	2.375,0
Tournai	3.274,7	3.483,7	3.582,3	3.685,8	3.758,3	3.936,9	4.007,7	4.092,0	4.137,4	4.191,6
Liège (province)	23.582,6	24.806,4	25.741,3	25.290,3	26.131,5	27.561,2	27.915,4	28.016,4	28.333,7	28.890,9
Huy	2.028,2	2.171,0	2.338,3	2.247,8	2.431,0	2.602,2	2.498,0	2.525,5	2.503,3	2.579,5
Liège (arrondissement)	14.716,7	15.424,3	16.016,5	15.758,0	16.261,6	16.987,6	17.323,3	17.376,5	17.641,3	17.942,2
Verviers	5.747,4	6.133,7	6.240,0	6.140,0	6.284,8	6.745,9	6.806,2	6.808,6	6.861,3	7.021,5
Waremme	1.090,3	1.077,4	1.146,5	1.144,5	1.154,1	1.225,5	1.287,9	1.305,8	1.327,8	1.347,7
Luxembourg	5.583,0	5.745,2	5.878,4	5.772,5	5.985,0	6.213,9	6.229,7	6.255,8	6.321,3	6.489,8
Arlon	1.303,4	1.359,8	1.350,9	1.318,9	1.347,1	1.375,5	1.365,6	1.362,8	1.355,7	1.383,2
Bastogne	796,5	838,1	898,2	998,6	1.025,4	1.081,0	943,8	946,5	968,3	1.021,3
Marche-en-Famenne	1.306,5	1.327,3	1.380,1	1.313,9	1.354,3	1.427,7	1.496,5	1.496,6	1.513,2	1.517,6
Neufchâteau	1.353,9	1.379,6	1.420,2	1.338,2	1.412,5	1.471,7	1.547,0	1.554,2	1.587,0	1.644,6
Virton	822,7	840,4	829,0	802,9	845,7	858,0	876,8	895,7	897,1	923,1
Namur (province)	9.990,0	10.425,4	10.889,0	10.818,0	11.372,1	11.647,5	11.858,6	11.902,4	12.144,7	12.238,1
Dinant	1.774,9	1.864,9	1.934,4	1.952,2	2.011,8	2.081,2	2.192,1	2.228,7	2.264,7	2.326,6
Namur (arrondissement)	7.262,2	7.571,7	7.916,0	7.859,6	8.329,0	8.478,7	8.555,7	8.544,3	8.749,2	8.751,3
Philippeville	952,9	988,8	1.038,6	1.006,2	1.031,3	1.087,6	1.110,8	1.129,4	1.130,8	1.160,2
<b>Unité extra-régionale</b>	<b>174,3</b>	<b>179,0</b>	<b>185,5</b>	<b>193,1</b>	<b>244,8</b>	<b>253,4</b>	<b>266,5</b>	<b>271,1</b>	<b>269,2</b>	<b>271,8</b>
<b>Le Royaume</b>	<b>326.662,1</b>	<b>344.712,5</b>	<b>354.065,9</b>	<b>348.781,1</b>	<b>365.100,5</b>	<b>379.106,3</b>	<b>387.500,1</b>	<b>391.711,9</b>	<b>400.805,3</b>	<b>410.350,8</b>

Source: ICN

## 2.2 PRODUIT INTÉRIEUR BRUT PAR HABITANT, À PRIX COURANTS - CHIFFRES ABSOLUS

(euros)

	2006	2007	2008	2009	2010	2011	2012	2013	2014	2015
<b>Région de Bruxelles-Capitale</b>	<b>59.476</b>	<b>61.096</b>	<b>61.100</b>	<b>60.115</b>	<b>61.297</b>	<b>62.690</b>	<b>62.671</b>	<b>62.238</b>	<b>62.771</b>	<b>63.137</b>
<b>Région flamande</b>	<b>30.893</b>	<b>32.583</b>	<b>33.070</b>	<b>32.296</b>	<b>33.444</b>	<b>34.522</b>	<b>35.290</b>	<b>35.640</b>	<b>36.394</b>	<b>37.243</b>
Anvers (province)	36.646	38.532	39.205	37.615	39.185	40.345	41.106	41.335	42.234	43.090
Anvers (arrondissement)	39.706	41.484	42.524	39.540	41.775	42.945	43.599	43.389	44.582	45.189
Malines	33.507	35.893	35.910	34.770	34.892	35.651	36.321	37.078	38.187	40.200
Turnhout	32.040	33.802	34.138	35.377	36.509	37.918	38.973	39.809	39.888	40.453
Limbourg	25.345	26.761	27.482	25.898	26.994	28.334	28.738	28.813	29.781	30.497
Hasselt	30.790	32.462	33.174	31.279	33.124	34.803	35.163	35.538	36.611	36.612
Maaseik	21.965	23.267	24.035	22.778	22.985	23.814	24.315	23.810	24.569	25.364
Tongres	18.159	19.155	19.800	18.449	19.030	20.251	20.605	20.713	21.681	23.766
Flandre orientale	27.327	29.020	29.361	29.270	30.230	31.241	31.739	32.087	32.580	33.584
Alost	19.580	20.820	21.542	21.761	21.749	22.231	23.207	23.394	23.581	24.125
Termonde	21.061	22.076	22.496	22.231	22.700	23.522	24.475	24.753	25.245	25.772
Eeklo	21.505	22.462	23.233	23.402	24.128	24.996	25.861	24.875	26.286	26.984
Gand	34.922	36.919	37.243	37.187	38.888	40.042	40.287	41.372	42.364	43.464
Audenarde	26.832	28.251	28.122	27.803	28.609	29.619	30.575	30.994	28.514	29.184
Saint-Nicolas	26.881	29.344	29.261	28.846	29.785	31.289	31.097	30.921	31.355	33.253
Brabant flamand	32.381	33.941	34.505	34.674	35.307	36.151	37.560	38.129	38.440	39.679
Hal-Vilvorde	36.852	39.286	39.728	38.470	39.127	40.224	41.595	42.100	42.567	44.226
Louvain	26.880	27.373	28.095	30.015	30.617	31.141	32.583	33.217	33.321	34.022
Flandre occidentale	29.316	31.013	31.149	30.456	31.690	32.720	33.466	33.983	35.088	35.447
Bruges	29.860	32.209	32.753	32.256	33.596	34.895	35.515	35.816	36.132	36.595
Dixmude	21.736	22.430	22.053	21.721	22.543	23.085	24.065	24.250	25.004	25.200
Ypres	24.692	26.016	26.599	26.256	27.454	28.774	29.568	30.612	31.184	32.322
Courtrai	32.095	33.649	33.554	32.602	34.430	35.909	36.448	37.249	39.125	39.542
Ostende	23.814	25.252	25.489	24.622	25.328	25.687	26.496	27.881	28.076	28.291
Roulers	31.876	33.452	34.157	33.667	34.594	35.167	36.018	36.159	38.101	38.006
Tielt	34.214	36.267	34.375	33.010	34.253	34.939	36.309	35.496	37.616	37.621
Furnes	28.340	29.645	30.114	29.799	30.278	31.247	31.885	32.121	33.220	33.589
<b>Région wallonne</b>	<b>22.523</b>	<b>23.491</b>	<b>24.423</b>	<b>23.660</b>	<b>24.818</b>	<b>25.340</b>	<b>25.516</b>	<b>25.587</b>	<b>26.016</b>	<b>26.377</b>
Brabant wallon	32.065	33.828	36.245	34.997	39.812	37.132	37.357	37.998	39.870	39.865
Hainaut	20.248	21.117	21.940	20.967	21.694	22.649	22.798	22.816	23.075	23.556
Ath	16.148	17.386	18.146	17.604	18.196	19.018	18.824	19.205	19.581	20.170
Charleroi	23.225	24.313	25.356	23.973	24.505	25.751	25.836	25.518	25.791	26.024
Mons	19.791	20.121	20.841	19.544	20.500	21.997	22.203	22.467	22.787	23.563
Mouscron	24.779	25.662	26.510	25.207	25.664	26.417	27.104	27.446	28.850	30.183
Soignies	17.657	18.519	19.299	17.773	19.342	18.997	18.864	18.858	18.639	19.201
Thuin	13.019	13.523	14.236	14.076	14.499	15.326	15.623	15.405	15.506	15.712
Tournai	23.066	24.436	24.997	25.581	25.949	27.061	27.443	27.942	28.200	28.576
Liège (province)	22.592	23.612	24.356	23.772	24.366	25.512	25.715	25.709	25.917	26.343
Huy	19.434	20.625	22.001	20.946	22.427	23.798	22.670	22.757	22.436	23.000
Liège (arrondissement)	24.827	25.878	26.744	26.169	26.802	27.800	28.216	28.192	28.536	28.943
Verviers	20.974	22.242	22.498	21.994	22.346	23.839	23.983	23.956	24.086	24.592
Waremme	15.000	14.657	15.417	15.217	15.171	15.934	16.591	16.704	16.893	17.028
Luxembourg	21.484	21.876	22.139	21.540	22.151	22.804	22.685	22.648	22.755	23.216
Arlon	23.590	24.285	23.748	22.892	23.163	23.379	22.946	22.693	22.419	22.706
Bastogne	18.470	19.166	20.283	22.286	22.657	23.717	20.542	20.453	20.774	21.689
Marche-en-Famenne	24.667	24.875	25.653	24.282	24.847	25.952	27.062	26.990	27.169	27.150
Neufchâteau	23.381	23.608	24.048	22.444	23.497	24.293	25.356	25.312	25.665	26.428
Virton	16.253	16.442	16.098	15.490	16.215	16.346	16.591	16.887	16.867	17.284
Namur (province)	21.704	22.484	23.317	22.995	23.964	24.343	24.640	24.612	24.992	25.069
Dinant	17.138	17.869	18.414	18.471	18.881	19.388	20.328	20.584	20.834	21.277
Namur (arrondissement)	24.759	25.631	26.594	26.185	27.499	27.755	27.818	27.626	28.141	28.020
Philippeville	15.032	15.472	16.157	15.575	15.834	16.568	16.860	17.102	17.047	17.446
<b>Unité extra-régionale</b>	<b>0</b>	<b>0</b>	<b>0</b>	<b>0</b>	<b>0</b>	<b>0</b>	<b>0</b>	<b>0</b>	<b>0</b>	<b>0</b>
<b>Le Royaume</b>	<b>30.969</b>	<b>32.441</b>	<b>33.059</b>	<b>32.305</b>	<b>33.509</b>	<b>34.484</b>	<b>35.012</b>	<b>35.210</b>	<b>35.851</b>	<b>36.513</b>

Source: ICN



### 3. Valeur ajoutée brute aux prix de base



3.1 VALEUR AJOUTÉE BRUTE AUX PRIX DE BASE , À PRIX COURANTS - ÉCONOMIE TOTALE (S.1)

(millions d'euros)

	2006	2007	2008	2009	2010	2011	2012	2013	2014	2015
<b>Région de Bruxelles-Capitale</b>	<b>54.461,6</b>	<b>56.757,6</b>	<b>57.906,0</b>	<b>58.136,9</b>	<b>60.540,4</b>	<b>63.407,9</b>	<b>64.300,8</b>	<b>64.496,2</b>	<b>65.648,1</b>	<b>66.782,2</b>
<b>Région flamande</b>	<b>168.294,8</b>	<b>178.715,3</b>	<b>183.140,1</b>	<b>180.343,1</b>	<b>187.820,3</b>	<b>195.736,9</b>	<b>201.008,3</b>	<b>203.815,8</b>	<b>209.216,5</b>	<b>215.414,2</b>
Anvers (province)	55.476,0	58.801,0	60.495,9	58.593,0	61.498,9	64.097,7	65.745,0	66.448,6	68.295,2	70.156,5
Anvers (arrondissement)	33.978,4	35.777,0	37.068,1	34.781,0	37.054,7	38.633,0	39.538,9	39.555,8	40.860,5	41.688,4
Malines	9.436,0	10.186,2	10.303,0	10.067,2	10.167,6	10.487,8	10.734,8	11.012,9	11.416,8	12.105,5
Turnhout	12.061,6	12.837,8	13.124,8	13.744,8	14.276,6	14.976,9	15.471,3	15.879,9	16.017,9	16.362,6
Limbourg	18.508,9	19.687,5	20.420,7	19.400,3	20.317,5	21.501,3	21.889,4	22.019,0	22.859,9	23.529,2
Hasselt	10.907,6	11.600,0	11.991,7	11.408,7	12.146,6	12.878,1	13.072,2	13.266,2	13.739,7	13.828,7
Maaseik	4.460,5	4.754,7	4.957,8	4.736,8	4.799,3	5.008,3	5.131,0	5.042,0	5.225,9	5.418,7
Tongres	3.140,8	3.332,8	3.471,2	3.254,8	3.371,6	3.614,9	3.686,2	3.710,8	3.894,3	4.281,8
Flandre orientale	34.027,7	36.383,3	37.182,6	37.418,2	38.908,3	40.591,9	41.397,7	42.025,7	42.926,6	44.557,9
Alost	4.661,1	4.992,0	5.216,8	5.314,7	5.350,2	5.529,0	5.804,4	5.882,6	5.965,5	6.140,5
Termonde	3.560,9	3.746,9	3.845,7	3.826,0	3.923,8	4.102,7	4.285,0	4.348,9	4.457,5	4.571,7
Eeklo	1.544,7	1.619,5	1.687,9	1.713,0	1.773,6	1.850,3	1.916,8	1.846,0	1.958,7	2.018,2
Gand	15.932,7	16.969,9	17.313,0	17.481,7	18.440,8	19.176,3	19.352,5	19.959,7	20.579,6	21.309,8
Audenarde	2.795,2	2.968,4	2.986,8	2.979,4	3.077,2	3.207,3	3.322,2	3.279,5	3.120,4	3.208,7
Saint-Nicolas	5.533,1	6.086,6	6.132,4	6.103,4	6.342,7	6.726,3	6.716,8	6.709,0	6.844,9	7.309,0
Brabant flamand	30.324,6	32.031,3	32.887,6	33.341,0	34.157,1	35.322,0	36.899,2	37.645,1	38.189,6	39.712,5
Hal-Vilvorde	19.035,9	20.441,3	20.864,6	20.380,4	20.863,2	21.676,8	22.568,0	22.986,1	23.413,3	24.538,3
Louvain	11.288,7	11.590,0	12.023,0	12.960,6	13.293,9	13.645,2	14.331,2	14.659,0	14.776,3	15.174,2
Flandre occidentale	29.957,6	31.812,2	32.153,3	31.590,6	32.938,5	34.224,0	35.077,0	35.677,4	36.945,2	37.458,1
Bruges	7.325,3	7.918,6	8.087,4	7.983,3	8.318,0	8.688,3	8.864,9	8.948,5	9.041,4	9.183,0
Dixmude	941,1	977,7	971,1	963,9	1.004,4	1.036,4	1.085,5	1.097,8	1.135,4	1.149,1
Ypres	2.308,5	2.439,7	2.508,4	2.486,6	2.602,5	2.739,9	2.812,7	2.907,1	2.963,5	3.073,6
Courtrai	7.966,3	8.369,6	8.392,6	8.198,6	8.671,9	9.093,4	9.243,7	9.463,5	9.974,6	10.123,6
Ostende	3.144,5	3.357,0	3.418,4	3.322,6	3.432,5	3.513,1	3.630,6	3.828,5	3.873,9	3.919,2
Roulers	4.055,6	4.279,5	4.400,3	4.362,9	4.501,1	4.610,0	4.741,4	4.780,0	5.059,2	5.077,6
Tielt	2.719,8	2.896,0	2.764,2	2.667,3	2.771,6	2.844,4	2.962,7	2.903,9	3.088,2	3.099,1
Furnes	1.496,5	1.574,1	1.610,9	1.605,4	1.636,5	1.698,5	1.735,5	1.748,1	1.809,0	1.832,9
<b>Région wallonne</b>	<b>68.913,7</b>	<b>72.326,9</b>	<b>75.796,7</b>	<b>73.943,0</b>	<b>77.954,0</b>	<b>80.272,4</b>	<b>81.149,9</b>	<b>81.662,9</b>	<b>83.372,5</b>	<b>84.913,8</b>
Brabant wallon	10.555,0	11.241,7	12.155,2	11.843,1	13.572,7	12.788,6	12.943,5	13.240,7	13.990,3	14.106,4
Hainaut	23.378,7	24.477,2	25.581,8	24.564,0	25.486,5	26.789,4	27.046,8	27.138,9	27.524,9	28.178,1
Ath	1.174,5	1.277,9	1.347,3	1.316,5	1.369,0	1.443,6	1.433,9	1.468,9	1.505,5	1.559,0
Charleroi	8.760,0	9.185,8	9.620,0	9.125,1	9.340,4	9.873,8	9.922,7	9.802,0	9.910,7	10.023,0
Mons	4.414,7	4.496,7	4.675,4	4.401,7	4.632,0	5.002,4	5.064,7	5.148,7	5.246,1	5.438,6
Mouscron	1.561,8	1.629,3	1.701,2	1.630,2	1.669,1	1.739,0	1.798,3	1.829,1	1.933,5	2.035,9
Soignies	2.829,9	2.989,3	3.139,4	2.909,6	3.176,9	3.142,5	3.136,6	3.153,6	3.133,7	3.243,1
Thuin	1.712,3	1.785,9	1.891,1	1.877,5	1.937,8	2.061,0	2.104,9	2.078,1	2.094,9	2.126,1
Tournai	2.925,5	3.112,3	3.207,4	3.303,4	3.361,3	3.527,1	3.585,7	3.658,5	3.700,5	3.752,4
Liège (province)	21.067,7	22.161,5	23.047,2	22.666,5	23.371,1	24.692,2	24.976,0	25.048,6	25.341,5	25.863,7
Huy	1.811,9	1.939,5	2.093,6	2.014,6	2.174,2	2.331,3	2.235,0	2.258,0	2.238,9	2.309,2
Liège (arrondissement)	13.147,3	13.779,8	14.340,2	14.123,1	14.543,8	15.219,3	15.499,2	15.535,8	15.778,3	16.062,2
Verviers	5.134,5	5.479,7	5.586,9	5.503,0	5.620,9	6.043,7	6.089,5	6.087,3	6.136,7	6.285,8
Waremme	974,0	962,5	1.026,5	1.025,8	1.032,2	1.097,9	1.152,3	1.167,5	1.187,6	1.206,5
Luxembourg	4.987,7	5.132,6	5.263,2	5.173,7	5.352,8	5.567,1	5.573,7	5.593,1	5.653,7	5.809,9
Arlon	1.164,4	1.214,8	1.209,5	1.182,1	1.204,8	1.232,3	1.221,8	1.218,4	1.212,5	1.238,3
Bastogne	711,6	748,7	804,2	895,0	917,1	968,5	844,4	846,2	866,0	914,3
Marche-en-Famenne	1.167,2	1.185,8	1.235,7	1.177,6	1.211,2	1.279,1	1.338,9	1.338,1	1.353,4	1.358,6
Neufchâteau	1.209,5	1.232,5	1.271,6	1.199,4	1.263,3	1.318,5	1.384,1	1.389,6	1.419,4	1.472,3
Virton	735,0	750,8	742,2	719,6	756,4	768,7	784,5	800,8	802,4	826,4
Namur (province)	8.924,6	9.313,9	9.749,3	9.695,7	10.170,9	10.435,1	10.609,9	10.641,6	10.862,1	10.955,7
Dinant	1.585,6	1.666,1	1.731,9	1.749,7	1.799,3	1.864,6	1.961,3	1.992,6	2.025,5	2.082,8
Namur (arrondissement)	6.487,7	6.764,4	7.087,5	7.044,2	7.449,2	7.596,1	7.654,8	7.639,2	7.825,2	7.834,3
Philippeville	851,3	883,4	929,9	901,8	922,4	974,4	993,8	1.009,8	1.011,4	1.038,6
<b>Unité extra-régionale</b>	<b>155,7</b>	<b>159,9</b>	<b>166,1</b>	<b>173,1</b>	<b>218,9</b>	<b>227,0</b>	<b>238,4</b>	<b>242,4</b>	<b>240,8</b>	<b>243,3</b>
<b>Le Royaume</b>	<b>291.825,8</b>	<b>307.959,7</b>	<b>317.008,9</b>	<b>312.596,1</b>	<b>326.533,6</b>	<b>339.644,2</b>	<b>346.697,4</b>	<b>350.217,3</b>	<b>358.477,9</b>	<b>367.353,5</b>

Source: ICN

3.2 VALEUR AJOUTÉE BRUTE AUX PRIX DE BASE, EN EUROS CHAÎNÉS (ANNÉE DE RÉFÉRENCE 2012)

3.2.1 CHIFFRES ABSOLUS

(millions d'euros)

	2006	2007	2008	2009	2010	2011	2012	2013	2014	2015
<b>Région de Bruxelles-Capitale</b>	<b>64.225,5</b>	<b>65.403,1</b>	<b>65.902,0</b>	<b>64.103,7</b>	<b>64.964,6</b>	<b>66.330,2</b>	<b>66.103,3</b>	<b>65.405,0</b>	<b>65.648,1</b>	<b>66.072,4</b>
<b>Région flamande</b>	<b>186.848,5</b>	<b>194.722,1</b>	<b>196.433,6</b>	<b>193.026,6</b>	<b>197.610,1</b>	<b>202.773,6</b>	<b>203.803,9</b>	<b>204.724,7</b>	<b>209.216,5</b>	<b>213.619,3</b>
Anvers (province)	60.022,4	62.440,9	63.400,3	61.939,5	63.821,4	66.041,6	66.110,6	66.742,4	68.295,2	69.564,3
Anvers (arrondissement)	36.636,4	37.796,2	38.668,6	36.865,6	38.443,2	39.947,2	39.696,8	39.863,5	40.860,5	41.300,7
Malines	10.523,2	11.162,8	11.094,0	10.832,4	10.772,5	10.892,0	10.919,1	11.043,1	11.416,8	12.014,2
Turnhout	12.880,8	13.506,6	13.654,5	14.255,1	14.615,6	15.206,2	15.493,6	15.834,5	16.017,9	16.249,4
Limbourg	20.782,2	21.659,5	22.095,7	20.812,6	21.465,1	22.190,0	22.176,2	22.080,9	22.859,9	23.387,9
Hasselt	12.296,5	12.804,9	12.988,4	12.216,9	12.803,2	13.217,5	13.148,6	13.254,6	13.739,7	13.751,7
Maaseik	4.926,5	5.154,1	5.312,2	5.062,1	5.069,5	5.196,0	5.247,1	5.070,8	5.225,9	5.392,6
Tongres	3.563,4	3.704,3	3.798,2	3.535,4	3.593,8	3.778,6	3.783,4	3.755,6	3.894,3	4.243,7
Flandre orientale	38.411,3	40.258,4	40.343,7	40.368,9	41.258,6	42.094,5	42.093,0	42.048,4	42.926,6	44.238,0
Alost	5.324,4	5.574,8	5.686,5	5.743,2	5.685,3	5.762,0	5.935,5	5.936,1	5.965,5	6.079,8
Termonde	3.949,9	4.093,1	4.156,2	4.100,1	4.143,7	4.254,2	4.369,7	4.375,5	4.457,5	4.525,9
Eeklo	1.732,8	1.783,2	1.842,2	1.841,6	1.868,1	1.920,0	1.943,2	1.859,0	1.958,7	2.006,6
Gand	18.023,6	18.791,2	18.773,0	18.804,9	19.494,3	19.852,9	19.625,2	19.883,3	20.579,6	21.180,9
Audenarde	3.121,0	3.276,2	3.244,6	3.234,5	3.275,7	3.286,2	3.349,5	3.247,8	3.120,4	3.184,5
Saint-Nicolas	6.259,3	6.740,7	6.641,8	6.645,7	6.791,7	7.019,7	6.870,1	6.746,7	6.844,9	7.260,3
Brabant flamand	34.005,5	35.362,3	35.690,1	35.912,6	36.224,5	36.865,4	37.607,4	37.976,7	38.189,6	39.310,8
Hal-Vilvorde	20.981,6	22.188,2	22.325,0	21.767,5	21.997,9	22.591,0	22.974,6	23.225,2	23.413,3	24.297,0
Louvain	13.016,1	13.149,0	13.342,8	14.148,6	14.229,3	14.273,9	14.632,6	14.751,3	14.776,3	15.013,9
Flandre occidentale	33.641,8	35.021,8	34.908,4	34.012,6	34.852,0	35.581,8	35.822,3	35.878,9	36.945,2	37.118,2
Bruges	8.464,0	8.940,1	8.896,5	8.700,4	8.929,2	9.120,8	9.101,7	9.053,0	9.041,4	9.063,3
Dixmude	1.055,9	1.074,2	1.059,1	1.045,4	1.068,9	1.093,6	1.113,4	1.109,0	1.135,4	1.146,8
Ypres	2.558,9	2.664,2	2.724,3	2.674,1	2.749,4	2.859,0	2.882,7	2.923,4	2.963,5	3.051,8
Courtrai	8.794,3	9.114,5	9.027,9	8.740,9	9.061,6	9.308,2	9.364,4	9.453,2	9.974,6	10.051,5
Ostende	3.649,7	3.763,2	3.747,5	3.646,6	3.715,9	3.716,7	3.721,0	3.853,7	3.873,9	3.872,1
Roulers	4.454,5	4.621,3	4.700,5	4.610,9	4.679,5	4.746,4	4.828,2	4.791,7	5.059,2	5.045,9
Tielt	2.973,9	3.123,9	3.019,0	2.880,5	2.921,2	2.972,2	3.035,9	2.929,9	3.088,2	3.075,9
Furnes	1.695,6	1.728,2	1.741,1	1.720,9	1.733,2	1.770,2	1.779,2	1.768,5	1.809,0	1.810,8
<b>Région wallonne</b>	<b>78.220,9</b>	<b>80.320,3</b>	<b>82.360,9</b>	<b>79.643,1</b>	<b>82.606,4</b>	<b>83.478,7</b>	<b>82.965,1</b>	<b>82.226,9</b>	<b>83.372,5</b>	<b>84.145,6</b>
Brabant wallon	11.774,1	12.234,7	12.900,3	12.472,8	14.144,8	13.161,9	13.082,2	13.286,9	13.990,3	13.964,6
Hainaut	26.646,4	27.316,2	28.037,9	26.640,4	27.130,5	27.937,4	27.755,5	27.395,6	27.524,9	27.898,3
Ath	1.337,9	1.410,7	1.456,3	1.407,2	1.441,7	1.495,0	1.446,6	1.462,3	1.505,5	1.549,0
Charleroi	9.812,7	10.057,8	10.349,2	9.785,5	9.826,4	10.153,4	10.065,5	9.833,1	9.910,7	9.952,6
Mons	5.253,0	5.248,3	5.322,6	4.936,5	5.079,0	5.353,4	5.322,2	5.293,5	5.246,1	5.369,1
Mouscron	1.756,2	1.802,4	1.855,9	1.756,9	1.764,0	1.816,6	1.869,7	1.843,6	1.933,5	2.007,5
Soignies	3.232,1	3.361,0	3.482,9	3.171,3	3.406,9	3.305,5	3.216,2	3.184,4	3.133,7	3.204,5
Thuin	1.957,1	1.983,9	2.050,6	2.012,2	2.044,8	2.128,8	2.134,4	2.085,8	2.094,9	2.107,5
Tournai	3.306,7	3.455,3	3.520,6	3.565,0	3.566,6	3.684,8	3.701,1	3.695,0	3.700,5	3.708,1
Liège (province)	23.843,9	24.551,1	24.951,5	24.355,5	24.691,1	25.567,1	25.520,9	25.177,4	25.341,5	25.671,3
Huy	2.038,8	2.122,7	2.227,7	2.158,7	2.306,6	2.395,7	2.256,2	2.233,5	2.238,9	2.296,1
Liège (arrondissement)	14.849,2	15.228,2	15.487,2	15.168,5	15.329,1	15.711,4	15.820,9	15.630,6	15.778,3	15.961,0
Verviers	5.854,3	6.130,1	6.116,6	5.930,9	5.964,5	6.308,0	6.258,5	6.133,1	6.136,7	6.218,9
Waremme	1.101,7	1.071,1	1.119,2	1.096,3	1.089,4	1.151,3	1.185,5	1.180,1	1.187,6	1.195,3
Luxembourg	5.622,1	5.666,6	5.690,2	5.546,8	5.665,3	5.784,3	5.685,6	5.626,5	5.653,7	5.755,4
Arlon	1.324,1	1.344,7	1.299,2	1.254,1	1.266,7	1.276,1	1.248,2	1.230,3	1.212,5	1.223,0
Bastogne	815,5	836,1	881,2	978,7	983,0	1.013,2	863,4	849,0	866,0	908,8
Marche-en-Famenne	1.308,8	1.301,1	1.325,9	1.243,9	1.275,7	1.323,5	1.355,8	1.343,2	1.353,4	1.345,7
Neufchâteau	1.374,7	1.371,0	1.378,9	1.301,8	1.346,2	1.381,8	1.423,0	1.406,7	1.419,4	1.462,4
Virton	797,3	812,0	803,7	769,0	794,3	790,6	795,4	797,3	802,4	815,5
Namur (province)	10.364,6	10.579,0	10.802,1	10.646,8	10.964,1	11.036,1	10.927,6	10.742,6	10.862,1	10.856,0
Dinant	1.834,7	1.872,4	1.900,0	1.882,1	1.894,9	1.941,0	1.980,4	1.984,5	2.025,5	2.058,5
Namur (arrondissement)	7.573,5	7.737,0	7.903,5	7.799,0	8.097,7	8.080,8	7.930,8	7.735,4	7.825,2	7.767,7
Philippeville	958,9	972,2	1.001,2	968,8	976,5	1.017,4	1.017,9	1.023,0	1.011,4	1.029,9
<b>Unité extra-régionale</b>	<b>199,6</b>	<b>197,0</b>	<b>199,5</b>	<b>203,2</b>	<b>242,4</b>	<b>237,7</b>	<b>244,8</b>	<b>236,9</b>	<b>240,8</b>	<b>240,1</b>
<b>Le Royaume</b>	<b>329.356,2</b>	<b>340.572,1</b>	<b>344.822,4</b>	<b>336.931,2</b>	<b>345.390,0</b>	<b>352.793,2</b>	<b>353.095,0</b>	<b>352.585,0</b>	<b>358.477,9</b>	<b>364.077,4</b>

Source: ICN



### 3.2.2 EVOLUTION PAR RAPPORT À L'ANNÉE PRÉCÉDENTE

(pourcentages)

	2006	2007	2008	2009	2010	2011	2012	2013	2014	2015
<b>Région de Bruxelles-Capitale</b>	<b>1,2</b>	<b>1,8</b>	<b>0,8</b>	<b>-2,7</b>	<b>1,3</b>	<b>2,1</b>	<b>-0,3</b>	<b>-1,1</b>	<b>0,4</b>	<b>0,6</b>
<b>Région flamande</b>	<b>2,9</b>	<b>4,2</b>	<b>0,9</b>	<b>-1,7</b>	<b>2,4</b>	<b>2,6</b>	<b>0,5</b>	<b>0,5</b>	<b>2,2</b>	<b>2,1</b>
Anvers (province)	1,3	4,0	1,5	-2,3	3,0	3,5	0,1	1,0	2,3	1,9
Anvers (arrondissement)	1,4	3,2	2,3	-4,7	4,3	3,9	-0,6	0,4	2,5	1,1
Malines	1,9	6,1	-0,6	-2,4	-0,6	1,1	0,2	1,1	3,4	5,2
Turnhout	0,5	4,9	1,1	4,4	2,5	4,0	1,9	2,2	1,2	1,4
Limbourg	3,9	4,2	2,0	-5,8	3,1	3,4	-0,1	-0,4	3,5	2,3
Hasselt	3,9	4,1	1,4	-5,9	4,8	3,2	-0,5	0,8	3,7	0,1
Maaseik	3,5	4,6	3,1	-4,7	0,1	2,5	1,0	-3,4	3,1	3,2
Tongres	4,6	4,0	2,5	-6,9	1,7	5,1	0,1	-0,7	3,7	9,0
Flandre orientale	2,6	4,8	0,2	0,1	2,2	2,0	0,0	-0,1	2,1	3,1
Alost	2,0	4,7	2,0	1,0	-1,0	1,3	3,0	0,0	0,5	1,9
Termonde	4,3	3,6	1,5	-1,4	1,1	2,7	2,7	0,1	1,9	1,5
Eeklo	7,2	2,9	3,3	0,0	1,4	2,8	1,2	-4,3	5,4	2,4
Gand	2,1	4,3	-0,1	0,2	3,7	1,8	-1,1	1,3	3,5	2,9
Audenarde	7,1	5,0	-1,0	-0,3	1,3	0,3	1,9	-3,0	-3,9	2,1
Saint-Nicolas	0,0	7,7	-1,5	0,1	2,2	3,4	-2,1	-1,8	1,5	6,1
Brabant flamand	4,5	4,0	0,9	0,6	0,9	1,8	2,0	1,0	0,6	2,9
Hal-Vilvorde	4,9	5,8	0,6	-2,5	1,1	2,7	1,7	1,1	0,8	3,8
Louvain	3,8	1,0	1,5	6,0	0,6	0,3	2,5	0,8	0,2	1,6
Flandre occidentale	4,3	4,1	-0,3	-2,6	2,5	2,1	0,7	0,2	3,0	0,5
Bruges	3,1	5,6	-0,5	-2,2	2,6	2,1	-0,2	-0,5	-0,1	0,2
Dixmude	4,7	1,7	-1,4	-1,3	2,2	2,3	1,8	-0,4	2,4	1,0
Ypres	3,0	4,1	2,3	-1,8	2,8	4,0	0,8	1,4	1,4	3,0
Courtrai	4,6	3,6	-1,0	-3,2	3,7	2,7	0,6	0,9	5,5	0,8
Ostende	3,1	3,1	-0,4	-2,7	1,9	0,0	0,1	3,6	0,5	0,0
Roulers	6,5	3,7	1,7	-1,9	1,5	1,4	1,7	-0,8	5,6	-0,3
Tielt	6,1	5,0	-3,4	-4,6	1,4	1,7	2,1	-3,5	5,4	-0,4
Furnes	3,4	1,9	0,7	-1,2	0,7	2,1	0,5	-0,6	2,3	0,1
<b>Région wallonne</b>	<b>2,2</b>	<b>2,7</b>	<b>2,5</b>	<b>-3,3</b>	<b>3,7</b>	<b>1,1</b>	<b>-0,6</b>	<b>-0,9</b>	<b>1,4</b>	<b>0,9</b>
Brabant wallon	2,7	3,9	5,4	-3,3	13,4	-6,9	-0,6	1,6	5,3	-0,2
Hainaut	1,3	2,5	2,6	-5,0	1,8	3,0	-0,7	-1,3	0,5	1,4
Ath	2,7	5,4	3,2	-3,4	2,5	3,7	-3,2	1,1	3,0	2,9
Charleroi	1,1	2,5	2,9	-5,4	0,4	3,3	-0,9	-2,3	0,8	0,4
Mons	1,0	-0,1	1,4	-7,3	2,9	5,4	-0,6	-0,5	-0,9	2,3
Mouscron	1,2	2,6	3,0	-5,3	0,4	3,0	2,9	-1,4	4,9	3,8
Soignies	-0,8	4,0	3,6	-8,9	7,4	-3,0	-2,7	-1,0	-1,6	2,3
Thuin	2,0	1,4	3,4	-1,9	1,6	4,1	0,3	-2,3	0,4	0,6
Tournai	4,0	4,5	1,9	1,3	0,0	3,3	0,4	-0,2	0,1	0,2
Liège (province)	2,2	3,0	1,6	-2,4	1,4	3,5	-0,2	-1,3	0,7	1,3
Huy	2,2	4,1	4,9	-3,1	6,8	3,9	-5,8	-1,0	0,2	2,6
Liège (arrondissement)	1,9	2,6	1,7	-2,1	1,1	2,5	0,7	-1,2	0,9	1,2
Verviers	2,6	4,7	-0,2	-3,0	0,6	5,8	-0,8	-2,0	0,1	1,3
Waremme	3,5	-2,8	4,5	-2,0	-0,6	5,7	3,0	-0,5	0,6	0,6
Luxembourg	3,3	0,8	0,4	-2,5	2,1	2,1	-1,7	-1,0	0,5	1,8
Arion	-0,4	1,6	-3,4	-3,5	1,0	0,7	-2,2	-1,4	-1,4	0,9
Bastogne	1,2	2,5	5,4	11,1	0,4	3,1	-14,8	-1,7	2,0	4,9
Marche-en-Famenne	3,1	-0,6	1,9	-6,2	2,6	3,8	2,4	-0,9	0,8	-0,6
Neufchâteau	11,0	-0,3	0,6	-5,6	3,4	2,6	3,0	-1,1	0,9	3,0
Virton	0,2	1,8	-1,0	-4,3	3,3	-0,5	0,6	0,2	0,6	1,6
Namur (province)	3,0	2,1	2,1	-1,4	3,0	0,7	-1,0	-1,7	1,1	-0,1
Dinant	3,3	2,1	1,5	-0,9	0,7	2,4	2,0	0,2	2,1	1,6
Namur (arrondissement)	2,9	2,2	2,2	-1,3	3,8	-0,2	-1,9	-2,5	1,2	-0,7
Philippeville	2,9	1,4	3,0	-3,2	0,8	4,2	0,0	0,5	-1,1	1,8
<b>Unité extra-régionale</b>	<b>-5,5</b>	<b>-1,3</b>	<b>1,3</b>	<b>1,9</b>	<b>19,3</b>	<b>-2,0</b>	<b>3,0</b>	<b>-3,2</b>	<b>1,7</b>	<b>-0,3</b>
<b>Le Royaume</b>	<b>2,4</b>	<b>3,4</b>	<b>1,2</b>	<b>-2,3</b>	<b>2,5</b>	<b>2,1</b>	<b>0,1</b>	<b>-0,1</b>	<b>1,7</b>	<b>1,6</b>

Source: ICN



### 3.3 VALEUR AJOUTÉE BRUTE AUX PRIX DE BASE PAR HABITANT, À PRIX COURANTS - CHIFFRES ABSOLUS

(euros)

	2006	2007	2008	2009	2010	2011	2012	2013	2014	2015
<b>Région de Bruxelles-Capitale</b>	<b>53.133</b>	<b>54.582</b>	<b>54.705</b>	<b>53.879</b>	<b>54.822</b>	<b>56.164</b>	<b>56.072</b>	<b>55.645</b>	<b>56.142</b>	<b>56.522</b>
<b>Région flamande</b>	<b>27.598</b>	<b>29.109</b>	<b>29.609</b>	<b>28.946</b>	<b>29.911</b>	<b>30.928</b>	<b>31.574</b>	<b>31.865</b>	<b>32.551</b>	<b>33.341</b>
Anvers (province)	32.738	34.424	35.102	33.713	35.046	36.145	36.778	36.956	37.774	38.575
Anvers (arrondissement)	35.472	37.061	38.074	35.438	37.362	38.475	39.008	38.793	39.874	40.454
Malines	29.933	32.066	32.152	31.163	31.206	31.940	32.496	33.150	34.154	35.988
Turnhout	28.623	30.198	30.565	31.707	32.652	33.971	34.869	35.592	35.676	36.215
Limbourg	22.642	23.908	24.605	23.211	24.143	25.385	25.712	25.760	26.636	27.302
Hasselt	27.507	29.001	29.702	28.034	29.625	31.180	31.461	31.774	32.745	32.775
Maaseik	19.622	20.787	21.520	20.415	20.558	21.335	21.754	21.287	21.975	22.706
Tongres	16.223	17.113	17.727	16.535	17.020	18.143	18.436	18.518	19.391	21.276
Flandre orientale	24.413	25.926	26.288	26.233	27.037	27.989	28.397	28.688	29.140	30.065
Alost	17.492	18.600	19.287	19.503	19.452	19.917	20.764	20.916	21.091	21.597
Termonde	18.815	19.722	20.142	19.925	20.302	21.073	21.898	22.131	22.579	23.072
Eeklo	19.211	20.067	20.802	20.974	21.579	22.394	23.137	22.240	23.510	24.157
Gand	31.198	32.983	33.345	33.329	34.780	35.874	36.045	36.990	37.890	38.910
Audenarde	23.970	25.239	25.179	24.918	25.587	26.536	27.355	26.906	25.503	26.125
Saint-Nicolas	24.015	26.216	26.199	25.853	26.639	28.032	27.822	27.645	28.044	29.768
Brabant flamand	28.927	30.323	30.894	31.076	31.578	32.388	33.605	34.090	34.381	35.521
Hal-Vilvorde	32.922	35.098	35.570	34.479	34.994	36.037	37.215	37.640	38.072	39.592
Louvain	24.014	24.455	25.155	26.901	27.383	27.900	29.152	29.698	29.802	30.457
Flandre occidentale	26.190	27.707	27.889	27.296	28.342	29.314	29.942	30.383	31.383	31.733
Bruges	26.676	28.775	29.325	28.910	30.048	31.262	31.775	32.022	32.316	32.761
Dixmude	19.419	20.039	19.745	19.467	20.162	20.682	21.530	21.681	22.363	22.559
Ypres	22.059	23.242	23.816	23.532	24.554	25.779	26.455	27.369	27.891	28.935
Courtrai	28.672	30.061	30.042	29.220	30.793	32.172	32.610	33.303	34.993	35.398
Ostende	21.274	22.560	22.821	22.067	22.653	23.013	23.706	24.928	25.111	25.326
Roulers	28.477	29.886	30.582	30.174	30.940	31.506	32.225	32.329	34.077	34.024
Tielt	30.565	32.401	30.777	29.585	30.635	31.302	32.485	31.736	33.644	33.680
Furnes	25.318	26.484	26.962	26.708	27.080	27.995	28.527	28.719	29.712	30.070
<b>Région wallonne</b>	<b>20.121</b>	<b>20.987</b>	<b>21.867</b>	<b>21.205</b>	<b>22.197</b>	<b>22.702</b>	<b>22.829</b>	<b>22.877</b>	<b>23.269</b>	<b>23.614</b>
Brabant wallon	28.645	30.222	32.451	31.366	35.606	33.267	33.423	33.973	35.659	35.688
Hainaut	18.089	18.865	19.644	18.792	19.402	20.291	20.398	20.399	20.638	21.087
Ath	14.426	15.532	16.247	15.778	16.274	17.038	16.841	17.171	17.512	18.056
Charleroi	20.748	21.721	22.702	21.486	21.916	23.070	23.116	22.815	23.067	23.297
Mons	17.681	17.976	18.660	17.516	18.335	19.708	19.865	20.087	20.381	21.094
Mouscron	22.137	22.927	23.735	22.592	22.953	23.668	24.251	24.539	25.803	27.021
Soignies	15.774	16.544	17.279	15.929	17.299	17.020	16.878	16.860	16.671	17.189
Thuin	11.630	12.081	12.746	12.616	12.967	13.730	13.978	13.773	13.869	14.065
Tournai	20.606	21.831	22.381	22.927	23.208	24.244	24.553	24.982	25.222	25.582
Liège (province)	20.183	21.095	21.807	21.306	21.792	22.857	23.007	22.986	23.180	23.582
Huy	17.361	18.425	19.699	18.773	20.058	21.321	20.283	20.346	20.067	20.590
Liège (arrondissement)	22.179	23.119	23.945	23.454	23.971	24.906	25.245	25.205	25.522	25.910
Verviers	18.737	19.870	20.143	19.712	19.986	21.357	21.458	21.418	21.542	22.016
Waremme	13.400	13.094	13.803	13.639	13.569	14.275	14.844	14.935	15.109	15.244
Luxembourg	19.194	19.543	19.822	19.306	19.811	20.430	20.296	20.249	20.352	20.784
Arlon	21.074	21.696	21.263	20.518	20.716	20.945	20.530	20.289	20.051	20.327
Bastogne	16.502	17.122	18.160	19.974	20.264	21.249	18.378	18.286	18.579	19.417
Marche-en-Famenne	22.037	22.223	22.969	21.763	22.221	23.251	24.212	24.131	24.300	24.306
Neufchâteau	20.887	21.090	21.532	20.116	21.015	21.765	22.686	22.632	22.955	23.659
Virton	14.521	14.689	14.413	13.883	14.503	14.644	14.844	15.098	15.087	15.474
Namur (province)	19.390	20.087	20.877	20.610	21.432	21.809	22.045	22.005	22.353	22.442
Dinant	15.310	15.964	16.487	16.555	16.887	17.370	18.187	18.403	18.634	19.047
Namur (arrondissement)	22.118	22.899	23.810	23.469	24.595	24.866	24.889	24.700	25.169	25.084
Philippeville	13.429	13.823	14.466	13.959	14.162	14.843	15.084	15.291	15.247	15.618
<b>Unité extra-régionale</b>	<b>0</b>	<b>0</b>	<b>0</b>	<b>0</b>	<b>0</b>	<b>0</b>	<b>0</b>	<b>0</b>	<b>0</b>	<b>0</b>
<b>Le Royaume</b>	<b>27.667</b>	<b>28.983</b>	<b>29.599</b>	<b>28.953</b>	<b>29.969</b>	<b>30.895</b>	<b>31.325</b>	<b>31.480</b>	<b>32.065</b>	<b>32.687</b>

Source: ICN

3.4 STRUCTURE ÉCONOMIQUE DES RÉGIONS SUR LA BASE DE LA VALEUR AJOUTÉE BRUTE AUX PRIX DE BASE, À PRIX COURANTS - RÉSULTATS PAR NUTS 1 - A38

3.4.1 RÉGION DE BRUXELLES-CAPITALE - CHIFFRES ABSOLUS

(millions d'euros)

	2006	2007	2008	2009	2010	2011	2012	2013	2014	2015
Agriculture, sylviculture et pêche (AA)	4,2	6,1	2,5	11,2	10,5	10,2	12,1	8,9	15,7	21,2
Industries extractives (BB)	14,5	17,7	7,6	6,3	5,8	6,5	5,8	5,9	18,8	15,0
Fabrication de denrées alimentaires, de boissons et de produits à base de tabac (CA)	399,7	414,1	418,5	288,2	299,9	363,1	372,4	413,4	500,2	422,1
Fabrication de textiles, industrie de l'habillement, industrie du cuir et de la chaussure (CB)	126,3	112,3	110,4	72,6	77,9	28,1	25,2	30,8	27,9	21,8
Travail du bois, industrie du papier et imprimerie (CC)	203,5	197,1	188,5	150,6	148,7	156,9	149,4	133,9	122,9	110,4
Cokéfaction et raffinage (CD)	457,0	488,0	358,5	-329,2	85,4	-190,5	-0,1	-52,1	-54,7	512,5
Industrie chimique (CE)	293,0	265,5	254,0	294,2	248,0	212,8	226,7	247,2	264,7	273,2
Industrie pharmaceutique (CF)	237,1	337,2	379,7	122,4	203,6	182,3	183,7	162,5	113,0	115,3
Fabrication de produits en caoutchouc et en plastique ainsi que d'autres produits minéraux non métalliques (CG)	92,5	109,4	109,6	92,0	91,4	97,5	93,0	53,7	61,9	58,5
Métallurgie et fabrication de produits métalliques, à l'exception des machines et des équipements (CH)	220,8	231,1	186,0	101,6	112,1	118,6	120,3	114,3	120,5	112,9
Fabrication de produits informatiques, électroniques et optiques (CI)	78,2	30,2	14,3	25,6	28,6	16,2	14,1	11,8	14,8	11,4
Fabrication d'équipements électriques (CJ)	83,9	92,5	103,1	26,5	19,2	20,5	18,8	65,1	64,7	35,4
Fabrication de machines et équipements n.c.a. (CK)	240,1	216,9	199,4	102,3	113,4	121,8	97,1	63,1	58,2	55,1
Fabrication de matériels de transport (CL)	450,4	169,0	273,4	284,9	353,1	356,3	390,9	403,1	414,5	426,2
Autres industries manufacturières; réparation et installation de machines et d'équipements (CM)	145,7	161,1	182,0	389,8	257,8	268,9	258,8	288,5	230,8	275,8
Production et distribution d'électricité, de gaz, de vapeur et d'air conditionné (DD)	1.639,4	1.637,8	1.991,9	1.794,7	1.654,0	1.866,2	1.278,3	1.329,9	1.108,2	1.102,5
Production et distribution d'eau; assainissement, gestion des déchets et dépollution (EE)	273,3	360,8	297,4	432,9	497,8	524,3	565,8	471,4	448,7	464,6
Construction (FF)	1.596,3	1.558,9	1.687,7	1.715,7	1.701,0	1.604,2	1.716,5	1.681,8	1.806,5	1.807,6
Commerce; réparation d'automobiles et de motocycles (GG)	5.928,8	6.362,6	6.417,7	5.970,3	6.349,7	6.568,4	6.429,2	6.246,0	6.084,8	5.940,5
Transports et entreposage (HH)	2.879,9	2.999,3	3.019,5	3.099,7	3.246,1	3.472,3	3.438,9	3.443,0	3.492,0	3.477,8
Hébergement et restauration (II)	1.114,7	1.149,5	1.223,8	1.101,2	1.200,4	1.257,2	1.258,4	1.302,0	1.364,7	1.375,9
Édition, audiovisuel et diffusion (JA)	787,6	830,8	872,8	941,8	1.005,9	1.012,7	1.144,8	1.175,9	1.203,2	1.245,7
Télécommunications (JB)	3.168,9	3.053,0	2.676,5	2.778,8	2.329,5	2.459,7	2.425,7	2.208,2	2.217,8	2.264,1
Activités informatiques et services d'information (JC)	1.139,7	1.364,4	1.412,8	1.289,6	1.334,4	1.373,3	1.457,7	1.520,5	1.430,9	1.487,2
Activités financières et d'assurances (KK)	8.633,0	8.526,0	8.168,0	9.821,2	10.957,8	11.743,5	11.834,5	11.280,1	11.783,0	11.677,1
Activités immobilières (LL)	3.720,2	3.913,8	4.184,5	4.061,9	3.992,7	4.228,7	4.434,3	4.490,2	4.551,0	4.702,3
Activités juridiques, comptables, de gestion, d'architecture, d'ingénierie, de contrôle et d'analyses techniques (MA)	3.698,0	4.255,6	4.298,5	4.743,0	4.785,0	5.186,0	5.258,0	5.581,7	5.562,6	5.836,9
Recherche-développement scientifique (MB)	170,8	185,6	207,0	243,2	277,9	304,5	305,5	317,2	407,6	383,7
Autres activités spécialisées, scientifiques et techniques (MC)	890,4	945,7	933,0	774,8	738,9	708,4	694,5	666,6	679,7	689,6
Activités de services administratifs et de soutien (NN)	2.188,3	2.453,4	2.662,5	2.191,2	2.226,7	2.185,8	2.212,1	2.270,8	2.390,3	2.405,3
Administration publique (OO)	6.464,9	6.773,7	7.098,8	7.540,9	7.894,9	8.349,6	8.738,9	9.068,1	9.292,0	9.311,0
Enseignement (PP)	2.589,3	2.869,9	3.057,1	2.945,7	3.094,3	3.230,0	3.434,8	3.602,4	3.776,2	3.846,3
Activités pour la santé humaine (QA)	1.831,8	1.915,2	2.059,2	2.117,8	2.147,3	2.316,4	2.399,4	2.459,6	2.517,6	2.592,4
Hébergement médico-social et social et action sociale sans hébergement (QB)	806,1	849,2	904,8	890,8	921,5	976,2	1.039,7	1.066,2	1.062,8	1.065,7
Arts, spectacles et activités récréatives (RR)	609,4	562,2	553,0	515,8	541,4	595,9	629,1	623,4	645,3	735,9
Autres activités de services (SS)	1.170,8	1.241,1	1.292,4	1.433,2	1.504,4	1.590,4	1.545,4	1.663,4	1.769,7	1.820,9
Activités des ménages en tant qu'employeurs; activités indifférenciées des ménages en tant que producteurs de biens et services pour usage propre (TT)	113,1	100,9	99,6	93,7	83,4	85,0	91,1	77,7	79,6	82,4
Total valeur ajoutée brute (B.1g)	54.461,6	56.757,6	57.906,0	58.136,9	60.540,4	63.407,9	64.300,8	64.496,2	65.648,1	66.782,2

Source: ICN

### 3.4 STRUCTURE ÉCONOMIQUE DES RÉGIONS SUR LA BASE DE LA VALEUR AJOUTÉE BRUTE AUX PRIX DE BASE, À PRIX COURANTS - RÉSULTATS PAR NUTS 1 - A38 (SUITE)

#### 3.4.2 RÉGION FLAMANDE - CHIFFRES ABSOLUS

(millions d'euros)

	2006	2007	2008	2009	2010	2011	2012	2013	2014	2015
Agriculture, sylviculture et pêche (AA)	2.185,2	2.241,0	1.803,0	1.649,3	2.025,8	1.732,3	2.234,2	1.982,1	1.877,6	1.994,6
Industries extractives (BB)	99,9	97,4	93,3	29,2	29,4	29,6	18,6	19,9	64,7	65,4
Fabrication de denrées alimentaires, de boissons et de produits à base de tabac (CA)	4.534,4	4.666,6	4.763,8	5.353,0	5.097,9	4.997,5	5.266,6	5.493,0	5.562,2	5.807,7
Fabrication de textiles, industrie de l'habillement, industrie du cuir et de la chaussure (CB)	1.827,0	1.839,6	1.608,5	1.296,6	1.331,3	1.271,5	1.219,9	1.207,3	1.258,8	1.304,1
Travail du bois, industrie du papier et imprimerie (CC)	2.298,6	2.410,2	2.298,2	2.114,7	2.042,7	2.114,7	2.077,7	1.986,1	2.074,7	2.114,4
Cokéfaction et raffinage (CD)	1.330,5	1.452,8	1.351,9	872,3	1.142,9	968,4	1.220,1	994,2	985,8	1.628,9
Industrie chimique (CE)	5.882,0	5.916,6	5.402,2	5.431,1	5.923,7	6.192,2	6.204,4	6.198,0	6.550,7	7.341,8
Industrie pharmaceutique (CF)	1.838,3	1.961,6	1.820,6	2.158,4	2.126,2	2.551,7	2.819,0	3.347,4	3.283,8	3.193,0
Fabrication de produits en caoutchouc et en plastique ainsi que d'autres produits minéraux non métalliques (CG)	2.839,0	3.161,5	2.926,5	2.837,2	2.789,1	2.927,4	2.859,6	2.815,8	2.851,6	2.941,5
Métallurgie et fabrication de produits métalliques, à l'exception des machines et des équipements (CH)	5.022,7	5.752,7	5.221,4	4.006,0	4.402,2	4.630,2	4.429,7	4.432,8	4.401,3	4.498,5
Fabrication de produits informatiques, électroniques et optiques (CI)	1.450,8	1.603,2	1.388,6	723,5	815,0	831,2	889,9	879,9	950,0	863,1
Fabrication d'équipements électriques (CJ)	1.244,9	945,1	1.026,2	1.144,2	1.217,4	1.193,6	1.046,8	969,0	971,8	944,7
Fabrication de machines et équipements n.c.a. (CK)	2.278,8	2.520,9	2.621,7	2.011,7	2.252,5	2.545,4	2.624,3	2.588,7	2.683,7	2.804,4
Fabrication de matériels de transport (CL)	2.959,9	3.044,0	2.884,1	2.175,2	2.382,7	2.595,1	2.574,9	2.537,5	2.498,5	2.497,9
Autres industries manufacturières; réparation et installation de machines et d'équipements (CM)	1.364,5	1.383,9	1.410,5	1.839,5	1.916,1	2.076,5	1.997,3	1.990,1	2.081,6	2.010,4
Production et distribution d'électricité, de gaz, de vapeur et d'air conditionné (DD)	2.219,4	2.398,1	2.508,0	2.676,3	3.004,9	3.212,1	2.880,8	2.922,6	2.727,2	2.775,3
Production et distribution d'eau; assainissement, gestion des déchets et dépollution (EE)	1.325,8	1.349,2	1.380,3	1.507,3	1.704,5	1.754,2	1.886,8	1.910,1	1.985,5	2.087,4
Construction (FF)	10.049,2	11.015,1	11.869,8	11.827,5	12.002,7	12.943,7	12.965,5	12.988,6	13.077,4	13.350,0
Commerce; réparation d'automobiles et de motocycles (GG)	24.436,0	26.440,0	26.806,4	25.404,0	26.660,1	27.338,0	28.025,9	28.193,1	29.039,9	29.769,9
Transports et entreposage (HH)	11.045,3	11.635,6	12.432,5	11.845,6	11.965,0	12.051,8	12.107,4	11.725,9	11.943,0	12.146,0
Hébergement et restauration (II)	3.083,1	3.088,9	3.286,9	3.174,1	3.349,9	3.513,2	3.559,0	3.689,1	3.914,1	4.049,5
Édition, audiovisuel et diffusion (JA)	1.120,4	1.205,1	1.267,3	1.350,0	1.399,6	1.446,6	1.376,7	1.434,1	1.420,8	1.360,1
Télécommunications (JB)	1.375,0	1.475,0	1.671,8	1.767,2	2.162,0	2.035,7	2.125,8	2.007,2	1.993,9	2.053,1
Activités informatiques et services d'information (JC)	2.450,3	2.775,7	2.992,2	3.274,0	3.422,8	3.637,9	3.947,0	4.049,0	4.382,6	4.632,0
Activités financières et d'assurances (KK)	5.370,4	5.279,6	4.975,2	5.776,8	6.353,6	6.830,9	7.326,8	7.501,4	7.902,6	8.121,8
Activités immobilières (LL)	14.937,8	15.868,0	16.356,6	16.119,2	16.447,6	16.947,5	17.147,8	17.116,6	17.591,8	18.034,1
Activités juridiques, comptables, de gestion, d'architecture, d'ingénierie, de contrôle et d'analyses techniques (MA)	12.269,3	13.179,6	14.290,6	15.291,1	15.633,8	16.541,2	16.994,3	18.179,7	18.904,2	19.460,3
Recherche-développement scientifique (MB)	443,0	437,5	508,4	588,1	518,7	523,2	554,5	663,7	515,6	516,5
Autres activités spécialisées, scientifiques et techniques (MC)	940,6	1.055,3	1.169,4	1.018,9	1.071,4	1.143,7	1.185,1	1.217,3	1.290,4	1.350,8
Activités de services administratifs et de soutien (NN)	7.466,2	8.305,8	8.565,2	7.416,2	8.103,0	9.034,3	9.405,0	9.685,6	10.269,0	10.808,8
Administration publique (OO)	8.741,6	9.070,8	9.536,5	9.680,7	9.801,2	10.114,9	10.520,1	10.849,2	11.084,0	11.108,8
Enseignement (PP)	10.033,0	10.473,5	11.250,8	11.525,2	11.823,4	12.514,0	13.024,8	13.225,7	13.431,8	13.689,5
Activités pour la santé humaine (QA)	7.150,6	7.571,8	8.120,0	8.627,3	8.818,1	8.993,5	9.497,4	9.699,8	10.037,2	10.369,8
Hébergement médico-social et social et action sociale sans hébergement (QB)	3.646,5	3.927,2	4.231,5	4.479,6	4.656,2	4.950,9	5.253,8	5.547,3	5.746,6	5.814,7
Arts, spectacles et activités récréatives (RR)	854,9	950,0	1.009,9	981,7	1.017,8	1.103,8	1.161,6	1.143,1	1.195,4	1.206,8
Autres activités de services (SS)	1.863,9	1.922,4	1.996,5	2.075,7	2.132,2	2.167,1	2.274,5	2.348,6	2.384,4	2.404,8
Activités des ménages en tant qu'employeurs; activités indifférenciées des ménages en tant que producteurs de biens et services pour usage propre (TT)	316,0	294,0	293,8	294,7	276,9	281,4	304,7	276,3	282,3	293,8
Total valeur ajoutée brute (B.1g)	168.294,8	178.715,3	183.140,1	180.343,1	187.820,3	195.736,9	201.008,3	203.815,8	209.216,5	215.414,2

Source: ICN

3.4 STRUCTURE ÉCONOMIQUE DES RÉGIONS SUR LA BASE DE LA VALEUR AJOUTÉE BRUTE AUX PRIX DE BASE, À PRIX COURANTS - RÉSULTATS PAR NUTS 1 - A38 (SUITE)

3.4.3 RÉGION WALLONNE - CHIFFRES ABSOLUS

(millions d'euros)

	2006	2007	2008	2009	2010	2011	2012	2013	2014	2015
Agriculture, sylviculture et pêche (AA)	761,6	803,6	701,0	604,7	747,3	698,6	793,7	708,2	672,1	729,2
Industries extractives (BB)	250,7	214,9	239,2	218,9	213,5	235,4	219,3	199,0	195,2	153,1
Fabrication de denrées alimentaires, de boissons et de produits à base de tabac (CA)	1.421,8	1.499,3	1.493,8	1.568,2	1.523,6	1.532,5	1.587,6	1.666,9	1.751,7	1.806,8
Fabrication de textiles, industrie de l'habillement, industrie du cuir et de la chaussure (CB)	178,7	179,1	161,0	147,4	165,2	160,1	149,0	150,8	141,8	145,9
Travail du bois, industrie du papier et imprimerie (CC)	809,4	833,7	783,6	704,9	696,0	694,5	691,3	625,7	617,3	618,8
Cokéfaction et raffinage (CD)	21,5	20,7	7,2	6,3	10,7	10,9	13,9	17,2	12,5	14,9
Industrie chimique (CE)	1.164,9	1.214,0	1.279,8	1.072,6	1.253,1	1.230,0	1.171,0	1.171,1	1.189,1	1.275,2
Industrie pharmaceutique (CF)	2.147,9	2.402,6	2.773,2	2.478,6	3.476,8	2.251,2	2.404,0	2.551,1	2.654,5	2.389,0
Fabrication de produits en caoutchouc et en plastique ainsi que d'autres produits minéraux non métalliques (CG)	1.479,3	1.446,8	1.524,4	1.339,6	1.353,4	1.388,0	1.261,9	1.235,8	1.259,0	1.254,0
Métallurgie et fabrication de produits métalliques, à l'exception des machines et des équipements (CH)	2.424,0	2.704,2	2.509,9	1.593,8	1.764,4	1.800,6	1.698,0	1.607,6	1.574,3	1.655,6
Fabrication de produits informatiques, électroniques et optiques (CI)	219,2	236,8	250,2	217,2	236,5	323,7	319,2	307,2	340,6	317,1
Fabrication d'équipements électriques (CJ)	423,6	412,3	477,9	466,7	498,5	459,8	403,8	391,2	381,4	359,5
Fabrication de machines et équipements n.c.a. (CK)	702,0	828,2	815,8	692,6	741,2	905,8	828,7	778,7	879,3	810,0
Fabrication de matériels de transport (CL)	449,7	486,3	437,7	419,1	462,2	553,0	629,1	644,7	709,4	836,9
Autres industries manufacturières; réparation et installation de machines et d'équipements (CM)	276,5	292,2	284,2	359,2	408,9	443,3	471,8	509,7	545,8	552,5
Production et distribution d'électricité, de gaz, de vapeur et d'air conditionné (DD)	1.396,2	1.423,7	1.547,3	1.498,6	1.519,0	1.736,8	1.565,2	1.559,9	1.399,3	1.381,1
Production et distribution d'eau; assainissement, gestion des déchets et dépollution (EE)	593,7	643,2	646,2	777,0	851,0	928,3	975,6	973,3	1.009,1	1.057,4
Construction (FF)	3.732,8	4.137,0	4.499,2	4.394,8	4.425,5	4.908,2	4.951,0	4.810,7	4.831,8	4.799,0
Commerce; réparation d'automobiles et de motocycles (GG)	7.834,0	8.226,1	8.703,9	8.275,3	8.477,4	8.851,7	8.737,5	8.817,7	9.074,6	9.345,2
Transports et entreposage (HH)	3.958,0	4.139,1	4.171,4	4.134,9	4.142,1	4.320,2	4.338,7	4.372,0	4.301,4	4.368,0
Hébergement et restauration (II)	1.095,4	1.113,3	1.206,5	1.189,3	1.287,4	1.378,3	1.385,5	1.431,2	1.496,2	1.543,1
Édition, audiovisuel et diffusion (JA)	290,4	316,3	328,6	337,2	337,3	379,1	382,4	373,2	386,8	422,7
Télécommunications (JB)	923,2	923,5	1.053,1	1.040,7	1.222,6	946,9	952,2	889,3	622,3	663,3
Activités informatiques et services d'information (JC)	475,2	535,4	615,3	638,6	727,7	1.024,1	1.164,5	894,7	947,9	1.052,7
Activités financières et d'assurances (KK)	2.057,1	1.974,8	1.942,3	2.252,6	2.786,4	2.822,0	2.734,8	2.730,4	3.197,4	3.295,3
Activités immobilières (LL)	7.874,0	8.335,4	8.584,6	8.286,1	8.356,1	8.452,2	8.476,4	8.355,3	8.299,6	8.489,7
Activités juridiques, comptables, de gestion, d'architecture, d'ingénierie, de contrôle et d'analyses techniques (MA)	3.830,6	4.004,1	4.383,6	4.200,8	4.467,7	4.832,8	4.959,5	5.170,2	5.352,6	5.446,6
Recherche-développement scientifique (MB)	280,0	234,1	279,9	377,1	392,5	387,0	396,5	422,4	639,5	739,7
Autres activités spécialisées, scientifiques et techniques (MC)	398,0	473,3	479,3	395,9	386,1	378,5	356,9	426,1	430,1	441,7
Activités de services administratifs et de soutien (NN)	1.953,1	2.095,8	2.189,9	1.938,3	2.118,8	2.358,1	2.323,1	2.409,2	2.495,2	2.618,1
Administration publique (OO)	6.478,8	6.652,7	6.936,5	7.066,0	7.224,6	7.441,0	7.694,0	7.926,6	8.048,9	8.072,2
Enseignement (PP)	5.902,3	6.063,5	6.452,2	6.850,4	7.090,2	7.439,0	7.728,4	7.942,6	7.971,6	8.129,9
Activités pour la santé humaine (QA)	3.837,3	3.977,3	4.332,9	4.685,6	4.776,7	4.994,0	5.201,8	5.282,3	5.417,6	5.537,5
Hébergement médico-social et social et action sociale sans hébergement (QB)	1.769,6	1.881,9	2.013,0	2.106,2	2.214,7	2.339,9	2.467,2	2.563,5	2.682,5	2.704,6
Arts, spectacles et activités récréatives (RR)	474,8	537,0	582,9	495,1	500,6	532,4	557,4	564,7	613,6	639,6
Autres activités de services (SS)	876,6	929,9	984,0	1.002,0	1.010,1	1.064,8	1.088,8	1.129,0	1.178,5	1.192,1
Activités des ménages en tant qu'employeurs; activités indifférenciées des ménages en tant que producteurs de biens et services pour usage propre (TT)	151,8	134,8	125,2	110,7	88,2	69,7	70,2	53,7	52,0	55,8
Total valeur ajoutée brute (B.1g)	68.913,7	72.326,9	75.796,7	73.943,0	77.954,0	80.272,4	81.149,9	81.662,9	83.372,5	84.913,8

Source: ICN

3.4 STRUCTURE ÉCONOMIQUE DES RÉGIONS SUR LA BASE DE LA VALEUR AJOUTÉE BRUTE AUX PRIX DE BASE, À PRIX COURANTS - RÉSULTATS PAR NUTS 1 - A38 (SUITE)

3.4.4 UNITÉ EXTRA-RÉGIONALE - CHIFFRES ABSOLUS

(millions d'euros)

	2006	2007	2008	2009	2010	2011	2012	2013	2014	2015
Agriculture, sylviculture et pêche (AA)	-	-	-	-	-	-	-	-	-	-
Industries extractives (BB)	-	-	-	-	-	-	-	-	-	-
Fabrication de denrées alimentaires, de boissons et de produits à base de tabac (CA)	-	-	-	-	-	-	-	-	-	-
Fabrication de textiles, industrie de l'habillement, industrie du cuir et de la chaussure (CB)	-	-	-	-	-	-	-	-	-	-
Travail du bois, industrie du papier et imprimerie (CC)	-	-	-	-	-	-	-	-	-	-
Cokéfaction et raffinage (CD)	-	-	-	-	-	-	-	-	-	-
Industrie chimique (CE)	-	-	-	-	-	-	-	-	-	-
Industrie pharmaceutique (CF)	-	-	-	-	-	-	-	-	-	-
Fabrication de produits en caoutchouc et en plastique ainsi que d'autres produits minéraux non métalliques (CG)	-	-	-	-	-	-	-	-	-	-
Métallurgie et fabrication de produits métalliques, à l'exception des machines et des équipements (CH)	-	-	-	-	-	-	-	-	-	-
Fabrication de produits informatiques, électroniques et optiques (CI)	-	-	-	-	-	-	-	-	-	-
Fabrication d'équipements électriques (CJ)	-	-	-	-	-	-	-	-	-	-
Fabrication de machines et équipements n.c.a. (CK)	-	-	-	-	-	-	-	-	-	-
Fabrication de matériels de transport (CL)	-	-	-	-	-	-	-	-	-	-
Autres industries manufacturières; réparation et installation de machines et d'équipements (CM)	-	-	-	-	-	-	-	-	-	-
Production et distribution d'électricité, de gaz, de vapeur et d'air conditionné (DD)	-	-	-	-	-	-	-	-	-	-
Production et distribution d'eau; assainissement, gestion des déchets et dépollution (EE)	-	-	-	-	-	-	-	-	-	-
Construction (FF)	-	-	-	-	-	-	-	-	-	-
Commerce; réparation d'automobiles et de motocycles (GG)	-	-	-	-	-	-	-	-	-	-
Transports et entreposage (HH)	-	-	-	-	-	-	-	-	-	-
Hébergement et restauration (II)	-	-	-	-	-	-	-	-	-	-
Édition, audiovisuel et diffusion (JA)	-	-	-	-	-	-	-	-	-	-
Télécommunications (JB)	-	-	-	-	-	-	-	-	-	-
Activités informatiques et services d'information (JC)	-	-	-	-	-	-	-	-	-	-
Activités financières et d'assurances (KK)	-	-	-	-	-	-	-	-	-	-
Activités immobilières (LL)	-	-	-	-	-	-	-	-	-	-
Activités juridiques, comptables, de gestion, d'architecture, d'ingénierie, de contrôle et d'analyses techniques (MA)	-	-	-	-	-	-	-	-	-	-
Recherche-développement scientifique (MB)	-	-	-	-	-	-	-	-	-	-
Autres activités spécialisées, scientifiques et techniques (MC)	-	-	-	-	-	-	-	-	-	-
Activités de services administratifs et de soutien (NN)	-	-	-	-	-	-	-	-	-	-
Administration publique (OO)	155,7	159,9	166,1	173,1	218,9	227,0	238,4	242,4	240,8	243,3
Enseignement (PP)	0,0	0,0	0,0	0,0	0,0	0,0	0,0	0,0	0,0	0,0
Activités pour la santé humaine (QA)	-	-	-	-	-	-	-	-	-	-
Hébergement médico-social et social et action sociale sans hébergement (QB)	-	-	-	-	-	-	-	-	-	-
Arts, spectacles et activités récréatives (RR)	-	-	-	-	-	-	-	-	-	-
Autres activités de services (SS)	-	-	-	-	-	-	-	-	-	-
Activités des ménages en tant qu'employeurs; activités indifférenciées des ménages en tant que producteurs de biens et services pour usage propre (TT)	-	-	-	-	-	-	-	-	-	-
Total valeur ajoutée brute (B.1g)	155,7	159,9	166,1	173,1	218,9	227,0	238,4	242,4	240,8	243,3

Source: ICN

3.4 STRUCTURE ÉCONOMIQUE DES RÉGIONS SUR LA BASE DE LA VALEUR AJOUTÉE BRUTE AUX PRIX DE BASE, À PRIX COURANTS - RÉSULTATS PAR NUTS 1 - A38 (SUITE)

3.4.5 LE ROYAUME- CHIFFRES ABSOLUS

(millions d'euros)

	2006	2007	2008	2009	2010	2011	2012	2013	2014	2015
Agriculture, sylviculture et pêche (AA)	2.951,0	3.050,7	2.506,5	2.265,2	2.783,6	2.441,1	3.040,0	2.699,2	2.565,4	2.745,0
Industries extractives (BB)	365,1	330,0	340,1	254,4	248,7	271,5	243,7	224,8	278,7	233,5
Fabrication de denrées alimentaires, de boissons et de produits à base de tabac (CA)	6.355,9	6.580,0	6.676,1	7.209,4	6.921,4	6.893,1	7.226,6	7.573,3	7.814,1	8.036,6
Fabrication de textiles, industrie de l'habillement, industrie du cuir et de la chaussure (CB)	2.132,0	2.131,0	1.879,9	1.516,6	1.574,4	1.459,7	1.394,1	1.388,9	1.428,5	1.471,8
Travail du bois, industrie du papier et imprimerie (CC)	3.311,5	3.441,0	3.270,3	2.970,2	2.887,4	2.966,1	2.918,4	2.745,7	2.814,9	2.843,6
Cokéfaction et raffinage (CD)	1.809,0	1.961,5	1.717,6	549,4	1.239,0	788,8	1.233,9	959,3	943,6	2.156,3
Industrie chimique (CE)	7.339,9	7.396,1	6.936,0	6.797,9	7.424,8	7.635,0	7.602,1	7.616,3	8.004,5	8.890,2
Industrie pharmaceutique (CF)	4.223,3	4.701,4	4.973,5	4.759,4	5.806,6	4.985,2	5.406,7	6.061,0	6.051,3	5.697,3
Fabrication de produits en caoutchouc et en plastique ainsi que d'autres produits minéraux non métalliques (CG)	4.410,8	4.717,7	4.560,5	4.268,8	4.233,9	4.412,9	4.214,5	4.105,3	4.172,5	4.254,0
Métallurgie et fabrication de produits métalliques, à l'exception des machines et des équipements (CH)	7.667,5	8.688,0	7.917,3	5.701,4	6.278,7	6.549,4	6.248,0	6.154,7	6.096,1	6.267,0
Fabrication de produits informatiques, électroniques et optiques (CI)	1.748,2	1.870,2	1.653,1	966,3	1.080,1	1.171,1	1.223,2	1.198,9	1.305,4	1.191,6
Fabrication d'équipements électriques (CJ)	1.752,4	1.449,9	1.607,2	1.637,4	1.735,1	1.673,9	1.469,4	1.425,3	1.417,9	1.339,6
Fabrication de machines et équipements n.c.a. (CK)	3.220,9	3.566,0	3.636,9	2.806,6	3.107,1	3.573,0	3.550,1	3.430,5	3.621,2	3.669,5
Fabrication de matériels de transport (CL)	3.860,0	3.699,3	3.595,2	2.879,2	3.198,0	3.504,4	3.594,9	3.585,3	3.622,4	3.761,0
Autres industries manufacturières; réparation et installation de machines et d'équipements (CM)	1.786,7	1.837,2	1.876,7	2.588,5	2.582,8	2.788,7	2.727,9	2.788,3	2.858,2	2.838,7
Production et distribution d'électricité, de gaz, de vapeur et d'air conditionné (DD)	5.255,0	5.459,6	6.047,2	5.969,6	6.177,9	6.815,1	5.724,3	5.812,4	5.234,7	5.258,9
Production et distribution d'eau; assainissement, gestion des déchets et dépollution (EE)	2.192,8	2.353,2	2.323,9	2.717,2	3.053,3	3.206,8	3.428,2	3.354,8	3.443,3	3.609,4
Construction (FF)	15.378,3	16.711,0	18.056,7	17.938,0	18.129,2	19.456,1	19.633,0	19.481,1	19.715,7	19.956,6
Commerce; réparation d'automobiles et de motocycles (GG)	38.198,8	41.028,7	41.928,0	39.649,6	41.487,2	42.758,1	43.192,6	43.256,8	44.199,3	45.055,6
Transports et entreposage (HH)	17.883,2	18.774,0	19.623,4	19.080,2	19.353,2	19.844,3	19.885,0	19.540,9	19.736,4	19.991,8
Hébergement et restauration (II)	5.293,2	5.351,7	5.717,2	5.464,6	5.837,7	6.148,7	6.202,9	6.422,3	6.775,0	6.968,5
Édition, audiovisuel et diffusion (JA)	2.198,4	2.352,2	2.468,7	2.629,0	2.742,8	2.838,4	2.903,9	2.983,2	3.010,8	3.028,5
Télécommunications (JB)	5.467,1	5.451,5	5.401,4	5.586,7	5.714,1	5.442,3	5.503,7	5.104,7	4.834,0	4.980,5
Activités informatiques et services d'information (JC)	4.065,2	4.675,5	5.020,3	5.202,2	5.484,9	6.035,3	6.569,2	6.464,2	6.761,4	7.171,9
Activités financières et d'assurances (KK)	16.060,5	15.780,4	15.085,5	17.850,6	20.097,8	21.396,4	21.896,1	21.511,9	22.883,0	23.094,2
Activités immobilières (LL)	26.532,0	28.117,2	29.125,7	28.467,2	28.796,4	29.628,4	30.058,5	29.962,1	30.442,4	31.226,1
Activités juridiques, comptables, de gestion, d'architecture, d'ingénierie, de contrôle et d'analyses techniques (MA)	19.797,9	21.439,3	22.972,7	24.234,9	24.886,5	26.560,0	27.211,8	28.931,6	29.819,4	30.743,8
Recherche-développement scientifique (MB)	893,8	857,2	995,3	1.208,4	1.189,1	1.214,7	1.256,5	1.403,3	1.562,7	1.639,9
Autres activités spécialisées, scientifiques et techniques (MC)	2.229,0	2.474,3	2.581,7	2.189,6	2.196,4	2.230,6	2.236,5	2.310,0	2.400,2	2.482,1
Activités de services administratifs et de soutien (NN)	11.607,6	12.855,0	13.417,6	11.545,7	12.448,5	13.578,2	13.940,2	14.365,6	15.154,5	15.832,2
Administration publique (OO)	21.841,0	22.657,1	23.737,9	24.460,7	25.139,6	26.132,5	27.191,4	28.086,3	28.665,7	28.735,3
Enseignement (PP)	18.524,6	19.406,9	20.760,1	21.321,3	22.007,9	23.183,0	24.188,0	24.770,7	25.179,6	25.665,7
Activités pour la santé humaine (QA)	12.819,7	13.464,3	14.512,1	15.430,7	15.742,1	16.303,9	17.098,6	17.441,7	17.972,4	18.499,7
Hébergement médico-social et social et action sociale sans hébergement (QB)	6.222,2	6.658,3	7.149,3	7.476,6	7.792,4	8.267,0	8.760,7	9.177,0	9.491,9	9.585,0
Arts, spectacles et activités récréatives (RR)	1.939,1	2.049,2	2.145,8	1.992,6	2.059,8	2.232,1	2.348,1	2.331,2	2.454,3	2.582,3
Autres activités de services (SS)	3.911,3	4.093,4	4.272,9	4.510,9	4.646,7	4.822,3	4.908,7	5.141,0	5.332,6	5.417,8
Activités des ménages en tant qu'employeurs; activités indifférenciées des ménages en tant que producteurs de biens et services pour usage propre (TT)	580,9	529,7	518,6	499,1	448,5	436,1	466,0	407,7	413,9	432,0
Total valeur ajoutée brute (B.1g)	291.825,8	307.959,7	317.008,9	312.596,1	326.533,6	339.644,2	346.697,4	350.217,3	358.477,9	367.353,5

Source: ICN



#### 4. Rémunération des salariés



## 4.1 RÉMUNÉRATION DES SALARIÉS, À PRIX COURANTS - ECONOMIE TOTALE (S.1)

	2006	2007	2008	2009	2010	2011	2012	2013	2014	2015
<b>Région de Bruxelles-Capitale</b>	<b>31.389,6</b>	<b>33.299,3</b>	<b>34.525,3</b>	<b>35.245,0</b>	<b>35.708,1</b>	<b>37.301,7</b>	<b>38.324,8</b>	<b>39.042,4</b>	<b>39.397,2</b>	<b>39.415,0</b>
<b>Région flamande</b>	<b>90.236,1</b>	<b>95.238,9</b>	<b>100.955,5</b>	<b>100.831,1</b>	<b>102.939,0</b>	<b>107.461,3</b>	<b>111.573,3</b>	<b>113.599,6</b>	<b>115.679,1</b>	<b>116.983,5</b>
Anvers (province)	29.513,2	31.067,5	32.869,9	32.743,3	33.526,9	34.583,9	35.789,0	36.467,9	36.951,6	37.475,1
Anvers (arrondissement)	18.148,4	19.069,1	20.069,8	19.897,7	20.656,0	21.136,4	21.814,3	22.214,4	22.513,3	22.570,8
Malines	4.985,8	5.298,1	5.656,3	5.823,7	5.660,0	5.865,6	6.038,0	6.178,0	6.295,6	6.613,5
Turnhout	6.379,0	6.700,3	7.143,8	7.021,9	7.210,9	7.581,9	7.936,7	8.075,5	8.142,7	8.290,8
Limbourg	10.317,0	10.873,6	11.403,6	11.294,1	11.624,3	12.248,6	12.554,8	12.812,4	13.321,7	13.197,7
Hasselt	6.354,7	6.697,2	6.995,1	6.953,8	7.228,4	7.586,6	7.740,8	7.976,2	8.361,9	8.127,4
Maaseik	2.418,7	2.543,4	2.677,4	2.614,5	2.604,3	2.764,5	2.835,3	2.854,1	2.905,4	3.003,7
Tongres	1.543,6	1.633,0	1.731,1	1.725,8	1.791,6	1.897,5	1.978,7	1.982,1	2.054,4	2.066,6
Flandre orientale	18.220,4	19.237,5	20.477,0	20.580,9	21.061,4	22.207,1	23.059,7	23.583,4	24.009,8	24.593,8
Alost	2.472,5	2.619,1	2.743,4	2.781,1	2.790,1	2.895,6	3.063,5	3.131,6	3.154,0	3.221,6
Termonde	1.753,8	1.822,6	1.941,6	1.948,7	1.992,0	2.163,7	2.253,1	2.262,6	2.258,4	2.299,0
Eeklo	758,6	795,5	843,5	842,2	885,4	924,2	969,3	963,5	995,6	1.000,7
Gand	9.078,3	9.603,3	10.318,5	10.384,3	10.665,1	11.231,3	11.579,9	12.004,0	12.342,5	12.606,7
Audenarde	1.278,5	1.347,9	1.397,9	1.367,9	1.403,7	1.452,5	1.541,3	1.531,8	1.511,1	1.530,6
Saint-Nicolas	2.878,7	3.049,1	3.232,1	3.256,7	3.325,1	3.539,8	3.652,6	3.689,9	3.748,2	3.935,2
Brabant flamand	16.938,6	18.042,4	19.224,3	19.286,0	19.443,3	20.286,5	21.272,1	21.541,5	21.849,4	22.044,9
Hal-Vilvorde	10.682,8	11.469,0	12.257,9	12.240,4	12.305,8	12.841,9	13.395,5	13.541,9	13.748,9	13.916,1
Louvain	6.255,8	6.573,4	6.966,4	7.045,6	7.137,5	7.444,6	7.876,6	7.999,6	8.100,5	8.128,8
Flandre occidentale	15.246,9	16.017,9	16.980,7	16.926,8	17.283,1	18.135,2	18.897,7	19.194,4	19.546,6	19.672,0
Bruges	3.939,7	4.112,1	4.420,6	4.415,7	4.527,6	4.752,6	4.924,7	4.987,0	4.995,9	5.025,4
Dixmude	389,0	417,3	427,1	437,3	435,1	464,9	479,2	487,9	513,8	507,1
Ypres	1.196,6	1.253,8	1.333,1	1.338,2	1.348,4	1.428,8	1.455,7	1.503,1	1.531,3	1.570,7
Courtrai	4.292,7	4.495,3	4.736,6	4.714,6	4.844,4	5.061,1	5.278,0	5.388,4	5.471,0	5.505,8
Ostende	1.495,1	1.573,4	1.681,4	1.626,4	1.653,8	1.716,8	1.834,2	1.870,0	1.871,4	1.877,7
Roulers	2.122,1	2.230,7	2.379,8	2.378,9	2.426,7	2.566,6	2.696,4	2.699,1	2.864,5	2.856,2
Tielt	1.193,7	1.269,1	1.314,1	1.305,9	1.328,7	1.386,0	1.457,7	1.472,9	1.502,9	1.529,2
Furnes	618,0	660,2	688,0	709,8	718,4	758,4	771,8	786,0	795,8	799,9
<b>Région wallonne</b>	<b>38.474,0</b>	<b>40.212,8</b>	<b>42.730,2</b>	<b>43.391,0</b>	<b>44.385,2</b>	<b>46.659,3</b>	<b>48.193,3</b>	<b>49.249,6</b>	<b>49.539,1</b>	<b>49.965,0</b>
Brabant wallon	5.176,5	5.585,4	6.004,1	6.143,4	6.302,8	6.683,2	6.908,9	7.182,6	7.315,9	7.438,6
Hainaut	13.438,7	13.972,9	14.819,2	14.929,7	15.223,1	15.993,1	16.502,9	16.830,2	16.860,3	17.036,7
Ath	585,2	636,5	680,9	690,0	719,7	768,9	784,7	815,9	826,2	842,4
Charleroi	5.242,9	5.454,3	5.762,0	5.744,2	5.852,1	6.145,1	6.332,8	6.395,8	6.415,3	6.377,8
Mons	2.592,4	2.631,5	2.777,3	2.751,0	2.810,7	2.962,9	3.057,2	3.150,6	3.205,4	3.303,1
Mouscron	862,4	899,1	941,4	948,7	974,0	1.025,5	1.057,9	1.102,1	1.129,4	1.181,1
Soignies	1.627,9	1.696,6	1.819,3	1.878,1	1.892,8	1.958,0	2.041,4	2.101,7	2.000,7	2.022,7
Thuin	853,2	903,1	976,5	1.000,0	1.023,7	1.092,4	1.128,1	1.123,7	1.130,0	1.137,6
Tournai	1.674,7	1.751,8	1.861,8	1.917,7	1.950,1	2.040,3	2.100,8	2.140,4	2.153,3	2.172,0
Liège (province)	12.228,8	12.743,8	13.540,4	13.685,0	13.937,9	14.602,3	15.078,9	15.363,1	15.409,1	15.533,0
Huy	967,1	1.024,4	1.091,7	1.116,0	1.112,8	1.197,7	1.267,2	1.291,2	1.299,0	1.312,9
Liège (arrondissement)	7.983,6	8.260,4	8.818,1	8.861,8	9.070,3	9.472,3	9.699,4	9.872,8	9.916,0	9.983,0
Verviers	2.832,9	3.000,4	3.133,6	3.186,2	3.240,8	3.384,8	3.501,9	3.571,6	3.556,3	3.599,0
Waremme	445,2	458,6	497,0	521,0	514,0	547,5	610,4	627,5	637,8	638,1
Luxembourg	2.673,2	2.747,4	2.881,4	2.957,8	3.035,6	3.225,4	3.321,7	3.362,8	3.394,3	3.441,6
Arlon	716,4	744,9	733,4	734,5	744,0	763,3	796,3	824,0	832,8	839,5
Bastogne	328,5	342,3	407,5	496,2	516,0	545,3	445,6	451,6	464,0	486,3
Marche-en-Famenne	634,9	642,3	668,6	658,3	678,0	740,4	798,9	801,5	799,1	793,8
Neufchâteau	634,6	657,7	694,0	673,0	692,4	753,3	823,5	818,5	835,8	856,7
Virton	358,8	360,2	377,9	395,8	405,2	423,1	457,4	467,2	462,6	465,3
Namur (province)	4.956,8	5.163,3	5.485,1	5.675,1	5.885,8	6.155,3	6.380,9	6.510,9	6.559,5	6.515,1
Dinant	815,9	856,7	909,2	963,0	988,2	1.031,2	1.087,0	1.104,1	1.100,0	1.117,7
Namur (arrondissement)	3.705,6	3.858,6	4.094,5	4.231,7	4.403,0	4.590,6	4.735,9	4.836,8	4.899,1	4.826,6
Philippeville	435,3	448,0	481,4	480,4	494,6	533,5	558,0	570,0	560,4	570,8
<b>Unité extra-régionale</b>	<b>140,3</b>	<b>144,2</b>	<b>150,4</b>	<b>156,2</b>	<b>196,7</b>	<b>203,8</b>	<b>214,1</b>	<b>218,0</b>	<b>216,4</b>	<b>217,4</b>
<b>Le Royaume</b>	<b>160.240,0</b>	<b>168.895,2</b>	<b>178.361,4</b>	<b>179.623,3</b>	<b>183.229,0</b>	<b>191.626,1</b>	<b>198.305,5</b>	<b>202.109,6</b>	<b>204.831,8</b>	<b>206.580,9</b>

Source: ICN

## 4.2 RÉMUNÉRATION DES SALARIÉS, À PRIX COURANTS - RÉSULTATS PAR NUTS 1 - A64

## 4.2.1 RÉGION DE BRUXELLES-CAPITALE - CHIFFRES ABSOLUS

(millions d'euros)

	2006	2007	2008	2009	2010	2011	2012	2013	2014	2015
Culture et production animale, chasse et services annexes (01)	1,3	1,3	1,7	2,0	1,1	2,2	2,8	3,8	4,0	3,1
Sylviculture et exploitation forestière (02)	0,1	0,1	0,1	0,2	0,1	0,1	0,1	0,1	0,1	0,3
Pêche et aquaculture (03)	0,0	0,0	0,0	0,0	0,0	0,0	0,0	0,0	0,0	0,0
Industries extractives et services de soutien aux industries extractives (05-09)	8,9	8,5	3,9	3,3	3,1	3,9	3,2	2,5	9,8	8,5
Industries alimentaires, fabrication de boissons et de produits à base de tabac (10-12)	215,2	226,1	223,0	188,4	186,7	225,0	237,0	241,2	237,1	227,6
Fabrication de textiles, industrie de l'habillement, du cuir et de la chaussure (13-15)	79,3	81,6	80,7	76,3	75,0	19,4	17,0	17,0	21,0	14,5
Travail du bois et fabrication d'articles en bois et en liège, à l'exception des meubles; fabrication d'articles en vannerie et sparterie (16)	10,3	10,2	10,6	10,8	10,8	10,4	10,4	9,7	9,5	9,3
Industrie du papier et du carton (17)	30,2	26,9	23,6	19,5	19,1	22,0	34,6	33,5	22,5	27,3
Imprimerie et reproduction d'enregistrements (18)	98,9	91,9	95,4	79,1	71,8	75,5	71,1	64,6	56,9	40,7
Cokéfaction et raffinage (19)	68,4	75,9	75,2	79,8	83,0	83,6	93,3	108,5	89,9	82,3
Industrie chimique (20)	211,8	206,0	221,8	203,5	210,6	209,8	252,8	251,4	241,9	244,4
Industrie pharmaceutique (21)	98,7	137,0	141,6	106,3	104,0	108,8	111,5	104,7	68,7	92,6
Fabrication de produits en caoutchouc et en plastique (22)	10,6	10,0	9,7	9,8	8,9	8,0	9,8	8,7	10,0	12,0
Fabrication d'autres produits minéraux non métalliques (23)	49,3	55,6	57,7	51,1	56,4	63,2	73,9	29,6	33,8	28,0
Métallurgie (24)	29,2	27,8	22,8	19,2	15,8	17,0	17,5	18,4	19,8	20,6
Fabrication de produits métalliques, à l'exception des machines et des équipements (25)	153,7	157,9	127,1	66,7	71,7	71,7	69,8	65,5	63,7	53,5
Fabrication de produits informatiques, électroniques et optiques (26)	43,9	20,5	18,0	15,3	18,0	13,6	9,3	9,5	11,4	11,6
Fabrication d'équipements électriques (27)	52,3	62,0	69,4	21,0	16,0	15,1	15,3	41,3	38,1	21,8
Fabrication de machines et équipements n.c.a. (28)	154,4	133,7	140,0	78,1	72,9	96,9	69,7	51,9	39,8	36,2
Industrie automobile (29)	352,7	617,1	178,2	163,0	179,5	205,8	278,3	240,5	249,8	226,8
Fabrication d'autres matériels de transport (30)	36,0	39,1	40,2	38,0	38,6	41,6	45,2	47,6	50,7	46,0
Fabrication de meubles; autres industries manufacturières (31-32)	25,1	29,7	37,3	39,2	21,5	22,0	23,8	16,0	18,2	21,7
Réparation et installation de machines et d'équipements (33)	90,6	100,8	102,2	276,3	188,4	183,0	176,6	204,7	176,0	212,1
Production et distribution d'électricité, de gaz, de vapeur et d'air conditionné (35)	372,1	418,5	471,9	313,0	306,2	450,8	455,7	458,7	460,6	457,0
Captage, traitement et distribution d'eau (36)	111,7	112,9	125,9	143,0	150,4	144,9	100,7	99,1	101,3	91,1
Collecte et traitement des eaux usées et déchets; récupération; dépollution et autres services de gestion des déchets (37-39)	36,1	32,3	38,4	157,9	165,2	170,3	177,3	188,6	197,2	198,8
Construction (41-43)	710,8	737,0	788,1	898,0	854,6	775,6	776,4	771,0	764,1	732,7
Commerce et réparation d'automobiles et de motocycles (45)	407,2	429,9	453,3	422,0	444,4	445,9	419,4	431,5	405,6	401,3
Commerce de gros, à l'exception des automobiles et des motocycles (46)	2.374,8	2.369,0	2.424,7	2.495,0	2.469,4	2.487,0	2.390,6	2.326,0	2.303,0	2.144,2
Commerce de détail, à l'exception des automobiles et des motocycles (47)	891,6	953,5	1.005,0	1.005,5	1.046,9	1.084,9	1.120,3	1.137,8	1.145,1	1.160,0
Transports terrestres et transport par conduites (49)	658,1	697,6	732,2	816,2	839,9	855,2	880,1	927,3	1.130,2	1.169,7
Transports par eau (50)	0,0	0,0	1,2	10,9	11,8	12,1	14,1	14,0	15,4	4,0
Transports aériens (51)	29,2	38,0	32,5	22,0	20,3	18,4	20,9	19,2	16,6	20,8
Entreposage et services auxiliaires des transports (52)	615,5	615,1	632,9	735,6	758,3	802,9	826,3	865,3	655,5	617,1
Activités de poste et de courrier (53)	306,8	295,4	275,2	268,2	265,9	287,5	294,8	243,9	259,1	224,8
Hébergement et restauration (55-56)	695,3	738,5	777,0	805,6	836,9	893,3	935,0	961,2	1.007,0	1.016,2
Édition (58)	136,9	133,4	142,2	128,2	109,4	115,0	114,3	108,2	138,5	166,7
Production de films cinématographiques, de vidéo et de programmes de télévision; enregistrement sonore et édition musicale; programmation et diffusion (59-60)	403,5	406,8	420,1	426,7	444,3	445,4	465,7	467,3	465,2	446,2
Télécommunications (61)	869,0	838,5	803,6	817,5	786,7	827,8	844,6	883,6	892,3	878,2
Programmation, conseil et autres activités informatiques; services d'information (62-63)	648,1	751,1	852,7	923,9	925,3	974,9	995,3	1.000,8	935,8	949,3
Activités des services financiers, hors assurance et caisses de retraite (64)	3.190,1	3.391,3	3.554,0	3.474,6	3.336,2	3.479,8	3.480,3	3.409,8	3.303,0	3.232,9

#### 4.2.1 RÉGION DE BRUXELLES-CAPITALE - CHIFFRES ABSOLUS (SUITE)

(millions d'euros)

	2006	2007	2008	2009	2010	2011	2012	2013	2014	2015
Assurance (65)	1.119,0	1.129,6	1.149,6	1.258,3	1.272,3	1.318,5	1.323,7	1.394,0	1.398,5	1.385,4
Activités auxiliaires de services financiers et d'assurance (66)	502,3	530,1	553,4	564,1	546,6	570,2	599,3	608,2	641,2	617,3
Activités immobilières (68)	190,6	206,2	222,6	250,3	244,4	255,2	267,2	267,7	277,4	283,2
Activités juridiques et comptables; activités des sièges sociaux; conseil de gestion (69-70)	1.660,5	1.828,9	1.927,7	1.778,1	1.766,2	1.862,9	1.909,9	1.918,8	1.876,5	1.972,8
Activités d'architecture et d'ingénierie; activités de contrôle et analyses techniques (71)	281,7	283,7	300,1	339,6	356,2	361,7	377,3	387,2	432,1	451,4
Recherche-développement scientifique (72)	92,2	120,7	121,2	166,1	168,7	174,3	188,7	198,2	248,0	243,2
Publicité et études de marché (73)	422,7	451,4	472,9	388,7	369,2	361,2	357,8	356,6	346,3	354,5
Autres activités spécialisées, scientifiques et techniques; activités vétérinaires (74-75)	20,0	20,6	24,1	40,5	39,3	41,5	44,3	44,3	49,4	46,0
Activités de location et location-bail (77)	77,8	80,8	82,0	71,9	66,3	63,5	67,8	65,5	69,7	75,2
Activités liées à l'emploi (78)	457,8	518,6	572,4	518,0	550,4	589,8	566,0	564,0	625,9	648,6
Activités des agences de voyage, voyagistes, services de réservation et activités connexes (79)	67,3	69,8	77,9	77,9	77,9	76,3	80,5	84,0	79,2	81,8
Enquêtes et sécurité; services relatifs aux bâtiments et aménagement paysager; activités administratives et autres activités de soutien aux entreprises (80-82)	638,4	733,5	832,5	861,7	919,5	1.046,8	1.088,9	1.139,3	1.121,2	1.127,1
Administration publique et défense; sécurité sociale obligatoire (84)	5.824,6	6.092,6	6.396,2	6.810,2	7.119,7	7.506,0	7.844,5	8.153,3	8.365,6	8.342,4
Enseignement (85)	2.283,2	2.533,4	2.703,2	2.619,4	2.759,4	2.890,0	3.056,3	3.209,1	3.356,6	3.421,8
Activités pour la santé humaine (86)	1.400,3	1.458,6	1.535,1	1.561,7	1.607,4	1.704,5	1.778,6	1.839,1	1.870,1	1.934,6
Action sociale avec et sans hébergement (87-88)	777,0	819,7	893,5	908,1	960,7	1.024,5	1.076,6	1.105,6	1.087,7	1.105,2
Activités créatives, artistiques et des spectacles; bibliothèques, archives, musées et autres activités culturelles; organisation de jeux de hasard et d'argent (90-92)	205,6	196,3	209,2	203,9	205,8	220,7	250,5	259,7	267,3	318,2
Activités sportives, récréatives et de loisirs (93)	78,8	85,5	107,3	109,3	122,9	104,0	110,0	121,6	117,9	119,6
Activités des organisations associatives (94)	772,7	834,0	905,4	1.129,2	1.169,4	1.201,7	1.236,1	1.288,1	1.342,5	1.375,4
Réparation d'ordinateurs et de biens personnels et domestiques (95)	67,8	65,3	62,8	24,4	14,7	6,2	5,5	5,7	5,6	5,9
Autres services personnels (96)	58,5	60,6	65,5	59,1	62,5	66,8	69,3	70,6	70,6	71,0
Activités des ménages en tant qu'employeurs de personnel domestique et activités indifférenciées des ménages en tant que producteurs de biens et services pour usage propre (97-98)	113,1	100,9	99,6	93,8	83,5	85,1	91,2	77,8	79,7	82,5
Total	31.389,6	33.299,3	34.525,3	35.245,0	35.708,1	37.301,7	38.324,8	39.042,4	39.397,2	39.415,0

Source: ICN

4.2 RÉMUNÉRATION DES SALARIÉS, À PRIX COURANTS - RÉSULTATS PAR NUTS 1 - A64 (SUITE)

4.2.2 RÉGION FLAMANDE - CHIFFRES ABSOLUS

(millions d'euros)

	2006	2007	2008	2009	2010	2011	2012	2013	2014	2015
Culture et production animale, chasse et services annexes (01)	223,0	239,3	256,0	293,8	307,2	335,9	353,5	373,9	400,9	408,9
Sylviculture et exploitation forestière (02)	3,6	3,6	4,4	5,5	6,4	7,3	7,0	7,0	6,7	6,9
Pêche et aquaculture (03)	32,2	32,2	29,4	23,3	25,5	27,4	27,0	24,2	25,6	24,4
Industries extractives et services de soutien aux industries extractives (05-09)	34,9	37,2	38,6	13,9	11,9	11,1	11,1	11,8	44,2	50,4
Industries alimentaires, fabrication de boissons et de produits à base de tabac (10-12)	2.620,0	2.708,5	2.804,8	2.969,8	2.945,4	3.055,0	3.222,1	3.340,9	3.355,9	3.444,2
Fabrication de textiles, industrie de l'habillement, du cuir et de la chaussure (13-15)	1.170,7	1.186,1	1.148,7	957,4	917,9	897,9	881,1	859,3	839,6	851,6
Travail du bois et fabrication d'articles en bois et en liège, à l'exception des meubles; fabrication d'articles en vannerie et sparterie (16)	361,3	380,4	362,0	357,1	357,8	359,2	357,5	351,8	356,6	365,7
Industrie du papier et du carton (17)	468,9	466,6	488,3	455,8	450,6	451,3	451,1	462,6	479,1	467,6
Imprimerie et reproduction d'enregistrements (18)	548,9	562,6	582,4	567,6	560,0	565,0	574,7	563,1	547,8	524,1
Cokéfaction et raffinage (19)	510,1	511,6	545,3	575,7	533,5	529,1	522,9	550,5	545,4	564,0
Industrie chimique (20)	2.884,8	2.842,3	2.915,3	2.835,7	2.917,4	3.030,6	3.078,9	3.119,0	3.177,1	3.195,8
Industrie pharmaceutique (21)	750,7	787,0	903,8	727,9	737,0	761,1	829,7	897,9	888,1	958,7
Fabrication de produits en caoutchouc et en plastique (22)	980,5	1.050,4	1.077,4	1.032,3	1.051,2	1.096,5	1.096,6	1.085,9	1.081,5	1.093,8
Fabrication d'autres produits minéraux non métalliques (23)	773,9	817,4	860,2	889,4	870,8	931,1	939,9	918,8	910,7	926,1
Métallurgie (24)	1.421,4	1.481,4	1.536,3	1.364,1	1.399,4	1.412,6	1.464,9	1.404,1	1.515,4	1.520,3
Fabrication de produits métalliques, à l'exception des machines et des équipements (25)	1.951,4	2.061,5	2.172,3	1.826,4	1.849,5	1.944,9	1.975,2	1.947,3	1.853,4	1.827,6
Fabrication de produits informatiques, électroniques et optiques (26)	924,4	921,2	908,3	558,3	536,2	550,9	585,8	544,4	535,5	540,0
Fabrication d'équipements électriques (27)	701,4	645,3	694,8	768,4	750,0	742,5	712,3	668,0	658,0	653,2
Fabrication de machines et équipements n.c.a. (28)	1.308,1	1.365,7	1.527,9	1.314,1	1.304,8	1.413,3	1.433,2	1.473,0	1.470,3	1.485,4
Industrie automobile (29)	2.214,5	2.368,3	2.248,7	1.633,5	1.715,2	1.786,7	1.759,5	1.913,9	2.116,2	1.740,8
Fabrication d'autres matériels de transport (30)	132,8	136,7	149,6	135,6	129,1	125,2	140,8	150,2	154,7	149,4
Fabrication de meubles; autres industries manufacturières (31-32)	678,0	687,0	705,6	666,9	683,1	702,1	708,2	689,9	707,7	696,7
Réparation et installation de machines et d'équipements (33)	291,0	275,1	304,9	672,1	683,7	728,6	743,2	740,3	801,7	762,5
Production et distribution d'électricité, de gaz, de vapeur et d'air conditionné (35)	918,9	1.002,4	1.021,7	965,6	1.015,3	1.034,8	1.009,0	992,9	968,9	954,8
Captage, traitement et distribution d'eau (36)	208,9	211,9	231,8	250,7	262,3	255,1	262,1	278,1	269,7	242,8
Collecte et traitement des eaux usées et déchets; récupération; dépollution et autres services de gestion des déchets (37-39)	484,5	489,2	530,8	656,4	667,6	726,8	771,0	804,2	829,9	832,3
Construction (41-43)	5.214,9	5.566,2	5.941,3	5.988,4	6.057,5	6.565,3	6.736,7	6.678,3	6.763,0	6.707,0
Commerce et réparation d'automobiles et de motocycles (45)	1.602,4	1.735,8	1.847,2	2.006,7	2.271,8	2.040,7	2.081,4	2.097,6	2.112,2	2.163,2
Commerce de gros, à l'exception des automobiles et des motocycles (46)	6.776,7	7.522,1	7.996,2	7.776,9	7.851,0	8.067,6	8.687,3	8.807,0	8.785,9	8.857,7
Commerce de détail, à l'exception des automobiles et des motocycles (47)	3.607,8	3.794,5	4.048,8	4.238,7	4.399,3	4.613,3	4.840,3	4.940,4	5.037,7	5.145,8
Transports terrestres et transport par conduites (49)	2.738,0	2.906,3	3.114,0	3.108,2	3.132,2	3.167,6	3.177,9	3.181,5	3.232,5	3.168,5
Transports par eau (50)	119,4	144,6	170,0	155,4	163,7	172,2	170,6	161,5	166,7	178,9
Transports aériens (51)	275,4	270,6	308,2	307,8	339,3	323,7	335,7	324,2	326,8	334,3
Entreposage et services auxiliaires des transports (52)	2.616,2	2.744,3	2.938,7	3.236,9	3.302,5	3.324,1	3.402,3	3.344,1	3.315,0	3.393,4
Activités de poste et de courrier (53)	964,4	956,5	1.053,5	963,5	901,0	851,0	871,8	868,8	838,2	781,9
Hébergement et restauration (55-56)	1.345,5	1.431,9	1.527,8	1.571,7	1.628,2	1.735,7	1.828,7	1.902,4	2.004,2	2.100,6
Édition (58)	412,1	436,6	439,0	477,1	481,0	469,4	468,3	487,2	503,9	487,8
Production de films cinématographiques, de vidéo et de programmes de télévision; enregistrement sonore et édition musicale; programmation et diffusion (59-60)	148,4	168,2	188,7	198,8	198,9	218,0	209,1	210,3	213,9	210,8
Télécommunications (61)	567,4	568,8	616,2	649,1	700,1	667,1	692,2	725,6	689,5	674,5
Programmation, conseil et autres activités informatiques; services d'information (62-63)	1.670,9	1.838,4	2.056,0	2.434,0	2.318,3	2.524,1	2.623,9	2.730,3	2.957,4	3.047,0
Activités des services financiers, hors assurance et caisses de retraite (64)	1.873,2	1.914,5	1.997,7	1.926,9	1.847,5	1.962,6	2.045,0	2.055,9	2.017,3	2.012,7

#### 4.2.2 RÉGION FLAMANDE - CHIFFRES ABSOLUS (SUITE)

(millions d'euros)

	2006	2007	2008	2009	2010	2011	2012	2013	2014	2015
Assurance (65)	495,2	528,4	532,5	484,8	493,4	508,4	533,3	548,6	527,0	548,9
Activités auxiliaires de services financiers et d'assurance (66)	478,7	511,4	548,4	587,0	599,6	645,7	674,5	702,4	719,3	753,4
Activités immobilières (68)	280,1	302,5	329,5	374,6	392,9	411,1	422,4	448,1	440,7	446,6
Activités juridiques et comptables; activités des sièges sociaux; conseil de gestion (69-70)	2.541,1	2.910,7	3.052,4	3.040,5	3.038,1	3.229,7	3.364,6	3.530,0	3.643,9	3.766,8
Activités d'architecture et d'ingénierie; activités de contrôle et analyses techniques (71)	1.065,2	1.153,2	1.266,8	1.269,0	1.292,7	1.350,7	1.453,1	1.495,5	1.509,4	1.528,0
Recherche-développement scientifique (72)	310,4	329,8	379,8	409,8	434,8	448,7	438,0	476,7	510,1	517,0
Publicité et études de marché (73)	362,0	373,1	488,3	312,9	312,0	342,1	343,0	349,1	363,9	363,7
Autres activités spécialisées, scientifiques et techniques; activités vétérinaires (74-75)	63,9	61,0	65,1	130,6	128,0	128,9	135,1	146,1	158,8	173,2
Activités de location et location-bail (77)	255,8	281,4	304,4	309,4	308,3	338,5	372,7	376,2	403,3	424,9
Activités liées à l'emploi (78)	3.152,2	3.432,6	3.533,1	3.157,8	3.584,2	3.969,7	4.089,7	4.074,8	4.451,9	4.748,1
Activités des agences de voyage, voyagistes, services de réservation et activités connexes (79)	182,5	203,3	216,6	223,7	238,9	248,5	247,2	247,5	250,1	243,0
Enquêtes et sécurité; services relatifs aux bâtiments et aménagement paysager; activités administratives et autres activités de soutien aux entreprises (80-82)	1.976,8	2.164,6	2.407,3	2.280,1	2.349,1	2.576,0	2.740,7	2.803,9	2.892,3	2.996,6
Administration publique et défense; sécurité sociale obligatoire (84)	7.928,0	8.207,1	8.621,0	8.792,5	8.883,0	9.137,6	9.503,0	9.823,6	10.043,4	10.014,1
Enseignement (85)	8.782,8	9.182,5	9.897,1	10.190,8	10.423,5	11.016,6	11.463,1	11.640,5	11.808,9	12.051,8
Activités pour la santé humaine (86)	4.570,5	4.759,8	5.018,3	5.193,9	5.387,5	5.689,7	6.010,2	6.225,6	6.315,5	6.523,5
Action sociale avec et sans hébergement (87-88)	3.545,9	3.809,6	4.133,6	4.572,4	4.813,5	5.220,7	5.544,2	5.843,5	5.992,7	6.168,4
Activités créatives, artistiques et des spectacles; bibliothèques, archives, musées et autres activités culturelles; organisation de jeux de hasard et d'argent (90-92)	226,1	243,5	256,8	229,8	244,2	260,6	271,9	282,0	282,0	279,8
Activités sportives, récréatives et de loisirs (93)	186,9	210,5	246,1	245,0	247,6	252,3	290,7	291,7	288,5	288,7
Activités des organisations associatives (94)	591,5	606,4	635,6	699,8	708,2	730,4	759,6	786,1	785,1	811,4
Réparation d'ordinateurs et de biens personnels et domestiques (95)	97,5	88,5	91,8	98,9	115,9	91,0	104,8	105,3	68,8	61,8
Autres services personnels (96)	295,5	314,8	344,6	375,7	385,6	398,6	417,3	438,1	436,5	428,1
Activités des ménages en tant qu'employeurs de personnel domestique et activités indifférenciées des ménages en tant que producteurs de biens et services pour usage propre (97-98)	316,0	294,0	293,8	294,7	276,9	281,4	304,7	276,2	282,2	293,6
<b>Total</b>	<b>90.236,1</b>	<b>95.238,9</b>	<b>100.955,5</b>	<b>100.831,1</b>	<b>102.939,0</b>	<b>107.461,3</b>	<b>111.573,3</b>	<b>113.599,6</b>	<b>115.679,1</b>	<b>116.983,5</b>

Source: ICN

## 4.2 RÉMUNÉRATION DES SALARIÉS, À PRIX COURANTS - RÉSULTATS PAR NUTS 1 - A64 (SUITE)

## 4.2.3 RÉGION WALLONNE - CHIFFRES ABSOLUS

(millions d'euros)

	2006	2007	2008	2009	2010	2011	2012	2013	2014	2015
Culture et production animale, chasse et services annexes (01)	43,0	46,9	48,2	52,8	55,8	63,6	71,5	71,5	74,4	80,0
Sylviculture et exploitation forestière (02)	15,2	16,7	17,0	13,2	13,8	17,0	19,0	18,6	18,6	18,4
Pêche et aquaculture (03)	1,6	1,7	1,6	1,7	0,8	1,0	1,1	1,0	1,1	1,2
Industries extractives et services de soutien aux industries extractives (05-09)	108,2	113,4	118,6	115,3	115,0	124,3	120,7	117,3	111,2	95,9
Industries alimentaires, fabrication de boissons et de produits à base de tabac (10-12)	812,2	850,5	887,6	908,2	907,5	936,0	972,3	1.002,4	1.037,4	1.057,9
Fabrication de textiles, industrie de l'habillement, du cuir et de la chaussure (13-15)	122,4	116,7	116,7	105,8	109,8	116,0	111,0	105,9	95,5	98,1
Travail du bois et fabrication d'articles en bois et en liège, à l'exception des meubles; fabrication d'articles en vannerie et sparterie (16)	132,5	141,5	150,3	150,6	154,0	159,3	162,4	158,3	156,5	156,2
Industrie du papier et du carton (17)	216,9	219,3	215,6	188,2	182,6	184,6	194,4	187,9	180,9	174,1
Imprimerie et reproduction d'enregistrements (18)	145,3	152,5	162,5	154,1	144,8	143,7	142,3	129,3	120,1	114,2
Cokéfaction et raffinage (19)	1,9	2,8	7,1	1,5	1,3	1,3	3,0	5,6	4,4	6,1
Industrie chimique (20)	649,3	668,1	725,8	694,1	701,5	724,5	738,4	725,6	726,4	729,3
Industrie pharmaceutique (21)	747,0	880,0	953,5	1.002,7	957,0	1.067,5	1.106,3	1.198,3	1.145,5	1.153,1
Fabrication de produits en caoutchouc et en plastique (22)	232,2	235,1	244,0	263,1	267,4	273,2	275,2	267,1	260,2	251,3
Fabrication d'autres produits minéraux non métalliques (23)	715,0	711,0	721,0	666,1	667,9	710,5	731,6	776,5	755,3	710,0
Métallurgie (24)	867,8	888,7	919,6	756,9	749,0	780,3	777,0	784,3	608,0	557,1
Fabrication de produits métalliques, à l'exception des machines et des équipements (25)	738,1	768,4	841,5	713,9	708,2	751,8	773,0	722,2	702,4	731,2
Fabrication de produits informatiques, électroniques et optiques (26)	124,6	132,8	136,4	133,6	145,2	199,9	211,0	215,0	211,5	225,8
Fabrication d'équipements électriques (27)	296,3	319,9	361,5	361,9	349,6	323,3	324,5	327,3	312,3	298,0
Fabrication de machines et équipements n.c.a. (28)	499,3	561,5	598,1	504,5	535,0	594,7	587,5	568,9	638,5	566,7
Industrie automobile (29)	143,6	121,1	117,2	107,9	121,0	121,1	120,7	130,3	119,4	115,0
Fabrication d'autres matériels de transport (30)	215,9	227,7	235,5	228,0	218,1	237,5	253,6	262,3	272,7	290,6
Fabrication de meubles; autres industries manufacturières (31-32)	99,1	109,1	113,6	119,9	119,2	127,4	129,1	125,7	129,9	149,3
Réparation et installation de machines et d'équipements (33)	83,1	83,1	86,1	140,1	182,1	198,8	220,0	260,1	269,1	249,2
Production et distribution d'électricité, de gaz, de vapeur et d'air conditionné (35)	513,2	535,2	590,4	559,5	577,7	587,5	595,8	604,6	604,2	595,5
Captage, traitement et distribution d'eau (36)	133,9	134,6	140,2	143,1	148,7	151,4	237,7	229,7	229,5	206,9
Collecte et traitement des eaux usées et déchets; récupération; dépollution et autres services de gestion des déchets (37-39)	172,8	180,8	203,1	321,0	322,1	333,0	362,6	366,5	394,6	393,8
Construction (41-43)	2.071,6	2.258,0	2.416,1	2.405,5	2.388,9	2.654,6	2.709,1	2.690,9	2.710,4	2.618,3
Commerce et réparation d'automobiles et de motocycles (45)	615,7	654,0	682,0	721,6	738,7	781,7	808,9	798,5	797,8	796,5
Commerce de gros, à l'exception des automobiles et des motocycles (46)	1.594,3	1.630,0	1.751,7	1.707,3	1.695,3	1.750,3	1.796,2	1.781,1	1.772,5	1.804,5
Commerce de détail, à l'exception des automobiles et des motocycles (47)	1.958,4	2.053,0	2.173,7	2.241,3	2.324,1	2.441,6	2.545,7	2.603,5	2.668,5	2.735,3
Transports terrestres et transport par conduites (49)	1.134,5	1.187,5	1.263,2	1.285,6	1.281,6	1.274,3	1.279,1	1.315,2	1.341,1	1.314,0
Transports par eau (50)	3,4	3,8	4,1	3,6	3,3	4,0	4,4	3,9	4,3	4,6
Transports aériens (51)	31,2	39,5	53,4	58,3	52,9	53,9	59,4	56,0	56,5	57,6
Entreposage et services auxiliaires des transports (52)	976,5	1.021,2	1.042,7	1.109,8	1.127,7	1.191,5	1.218,9	1.215,3	1.111,5	1.165,9
Activités de poste et de courrier (53)	484,9	471,7	430,9	441,5	408,2	437,2	422,9	420,4	393,3	366,7
Hébergement et restauration (55-56)	515,6	554,7	602,9	615,8	657,0	715,5	747,0	767,0	794,4	827,7
Édition (58)	95,2	98,7	101,4	97,9	97,1	105,1	99,4	100,9	104,5	100,7
Production de films cinématographiques, de vidéo et de programmes de télévision; enregistrement sonore et édition musicale; programmation et diffusion (59-60)	93,7	99,7	105,4	106,4	110,8	118,2	119,5	116,9	116,4	121,9
Télécommunications (61)	431,3	449,1	477,4	468,7	493,4	420,7	443,1	446,9	272,4	279,2
Programmation, conseil et autres activités informatiques; services d'information (62-63)	287,3	313,5	384,7	404,6	417,8	458,8	473,1	451,4	482,6	499,9
Activités des services financiers, hors assurance et caisses de retraite (64)	622,7	611,3	654,3	644,0	656,0	659,2	628,5	629,3	628,0	625,4



#### 4.2.3 RÉGION WALLONNE - CHIFFRES ABSOLUS (SUITE)

(millions d'euros)

	2006	2007	2008	2009	2010	2011	2012	2013	2014	2015
Assurance (65)	209,9	208,4	218,4	224,3	224,1	219,4	240,7	246,6	235,4	244,1
Activités auxiliaires de services financiers et d'assurance (66)	256,8	277,9	306,2	324,7	330,5	353,7	351,5	373,2	523,1	507,7
Activités immobilières (68)	157,4	169,9	180,9	188,3	189,9	199,8	207,7	222,3	220,6	223,0
Activités juridiques et comptables; activités des sièges sociaux; conseil de gestion (69-70)	604,0	633,5	634,8	660,2	683,0	734,4	796,0	853,2	920,5	908,7
Activités d'architecture et d'ingénierie; activités de contrôle et analyses techniques (71)	282,4	311,9	365,7	314,4	327,2	360,3	378,4	397,7	378,4	401,3
Recherche-développement scientifique (72)	223,4	202,4	194,4	218,4	227,1	234,8	255,9	297,2	392,6	446,8
Publicité et études de marché (73)	108,7	134,8	125,3	87,0	77,4	79,2	86,7	86,2	90,6	93,1
Autres activités spécialisées, scientifiques et techniques; activités vétérinaires (74-75)	22,1	25,2	28,1	54,4	58,0	56,5	55,8	56,0	50,6	50,1
Activités de location et location-bail (77)	34,7	36,1	37,5	46,3	51,3	63,7	63,5	68,0	74,8	75,6
Activités liées à l'emploi (78)	869,3	998,2	1.048,8	964,1	1.064,2	1.151,0	1.077,1	1.093,5	1.119,1	1.207,6
Activités des agences de voyage, voyagistes, services de réservation et activités connexes (79)	48,2	49,2	54,0	55,2	54,0	57,1	57,9	59,5	61,0	63,6
Enquêtes et sécurité; services relatifs aux bâtiments et aménagement paysager; activités administratives et autres activités de soutien aux entreprises (80-82)	633,4	696,3	796,4	838,1	920,3	1.049,6	1.146,0	1.192,9	1.212,8	1.241,1
Administration publique et défense; sécurité sociale obligatoire (84)	5.854,8	5.998,7	6.249,4	6.400,0	6.531,2	6.702,7	6.927,8	7.153,7	7.273,0	7.256,3
Enseignement (85)	5.238,3	5.387,3	5.747,5	6.132,6	6.336,6	6.654,1	6.903,8	7.102,3	7.123,6	7.275,1
Activités pour la santé humaine (86)	2.575,8	2.632,4	2.826,8	3.001,7	3.116,6	3.270,3	3.423,4	3.541,5	3.589,6	3.698,3
Action sociale avec et sans hébergement (87-88)	1.715,9	1.837,8	2.024,7	2.150,4	2.283,2	2.433,2	2.545,3	2.647,2	2.719,8	2.784,0
Activités créatives, artistiques et des spectacles; bibliothèques, archives, musées et autres activités culturelles; organisation de jeux de hasard et d'argent (90-92)	179,5	210,3	238,6	203,9	211,8	223,3	228,2	237,0	236,7	251,8
Activités sportives, récréatives et de loisirs (93)	91,0	97,5	116,7	118,0	117,6	133,9	145,8	152,8	165,1	170,8
Activités des organisations associatives (94)	330,4	347,3	379,7	409,0	405,7	424,2	431,3	444,7	457,6	460,0
Réparation d'ordinateurs et de biens personnels et domestiques (95)	19,1	17,6	17,8	17,0	17,3	17,6	18,1	17,7	13,3	12,2
Autres services personnels (96)	120,4	140,5	156,7	152,8	162,2	175,1	185,4	193,3	195,1	194,9
Activités des ménages en tant qu'employeurs de personnel domestique et activités indifférenciées des ménages en tant que producteurs de biens et services pour usage propre (97-98)	151,8	134,8	125,2	110,6	88,1	69,6	70,1	53,7	52,0	55,8
<b>Total</b>	<b>38.474,0</b>	<b>40.212,8</b>	<b>42.730,2</b>	<b>43.391,0</b>	<b>44.385,2</b>	<b>46.659,3</b>	<b>48.193,3</b>	<b>49.249,6</b>	<b>49.539,1</b>	<b>49.965,0</b>

Source: ICN

4.2 RÉMUNÉRATION DES SALARIÉS, À PRIX COURANTS - RÉSULTATS PAR NUTS 1 - A64 (SUITE)

4.2.4 UNITÉ EXTRA-RÉGIONALE - CHIFFRES ABSOLUS

(millions d'euros)

	2006	2007	2008	2009	2010	2011	2012	2013	2014	2015
Culture et production animale, chasse et services annexes (01)	-	-	-	-	-	-	-	-	-	-
Sylviculture et exploitation forestière (02)	-	-	-	-	-	-	-	-	-	-
Pêche et aquaculture (03)	-	-	-	-	-	-	-	-	-	-
Industries extractives et services de soutien aux industries extractives (05-09)	-	-	-	-	-	-	-	-	-	-
Industries alimentaires, fabrication de boissons et de produits à base de tabac (10-12)	-	-	-	-	-	-	-	-	-	-
Fabrication de textiles, industrie de l'habillement, du cuir et de la chaussure (13-15)	-	-	-	-	-	-	-	-	-	-
Travail du bois et fabrication d'articles en bois et en liège, à l'exception des meubles; fabrication d'articles en vannerie et sparterie (16)	-	-	-	-	-	-	-	-	-	-
Industrie du papier et du carton (17)	-	-	-	-	-	-	-	-	-	-
Imprimerie et reproduction d'enregistrements (18)	-	-	-	-	-	-	-	-	-	-
Cokéfaction et raffinage (19)	-	-	-	-	-	-	-	-	-	-
Industrie chimique (20)	-	-	-	-	-	-	-	-	-	-
Industrie pharmaceutique (21)	-	-	-	-	-	-	-	-	-	-
Fabrication de produits en caoutchouc et en plastique (22)	-	-	-	-	-	-	-	-	-	-
Fabrication d'autres produits minéraux non métalliques (23)	-	-	-	-	-	-	-	-	-	-
Métallurgie (24)	-	-	-	-	-	-	-	-	-	-
Fabrication de produits métalliques, à l'exception des machines et des équipements (25)	-	-	-	-	-	-	-	-	-	-
Fabrication de produits informatiques, électroniques et optiques (26)	-	-	-	-	-	-	-	-	-	-
Fabrication d'équipements électriques (27)	-	-	-	-	-	-	-	-	-	-
Fabrication de machines et équipements n.c.a. (28)	-	-	-	-	-	-	-	-	-	-
Industrie automobile (29)	-	-	-	-	-	-	-	-	-	-
Fabrication d'autres matériels de transport (30)	-	-	-	-	-	-	-	-	-	-
Fabrication de meubles; autres industries manufacturières (31-32)	-	-	-	-	-	-	-	-	-	-
Réparation et installation de machines et d'équipements (33)	-	-	-	-	-	-	-	-	-	-
Production et distribution d'électricité, de gaz, de vapeur et d'air conditionné (35)	-	-	-	-	-	-	-	-	-	-
Captage, traitement et distribution d'eau (36)	-	-	-	-	-	-	-	-	-	-
Collecte et traitement des eaux usées et déchets; récupération; dépollution et autres services de gestion des déchets (37-39)	-	-	-	-	-	-	-	-	-	-
Construction (41-43)	-	-	-	-	-	-	-	-	-	-
Commerce et réparation d'automobiles et de motocycles (45)	-	-	-	-	-	-	-	-	-	-
Commerce de gros, à l'exception des automobiles et des motocycles (46)	-	-	-	-	-	-	-	-	-	-
Commerce de détail, à l'exception des automobiles et des motocycles (47)	-	-	-	-	-	-	-	-	-	-
Transports terrestres et transport par conduites (49)	-	-	-	-	-	-	-	-	-	-
Transports par eau (50)	-	-	-	-	-	-	-	-	-	-
Transports aériens (51)	-	-	-	-	-	-	-	-	-	-
Entreposage et services auxiliaires des transports (52)	-	-	-	-	-	-	-	-	-	-
Activités de poste et de courrier (53)	-	-	-	-	-	-	-	-	-	-
Hébergement et restauration (55-56)	-	-	-	-	-	-	-	-	-	-
Édition (58)	-	-	-	-	-	-	-	-	-	-
Production de films cinématographiques, de vidéo et de programmes de télévision; enregistrement sonore et édition musicale; programmation et diffusion (59-60)	-	-	-	-	-	-	-	-	-	-
Télécommunications (61)	-	-	-	-	-	-	-	-	-	-
Programmation, conseil et autres activités informatiques; services d'information (62-63)	-	-	-	-	-	-	-	-	-	-
Activités des services financiers, hors assurance et caisses de retraite (64)	-	-	-	-	-	-	-	-	-	-

#### 4.2.4 UNITÉ EXTRA-RÉGIONALE - CHIFFRES ABSOLUS (SUITE)

(millions d'euros)

	2006	2007	2008	2009	2010	2011	2012	2013	2014	2015
Assurance (65)	-	-	-	-	-	-	-	-	-	-
Activités auxiliaires de services financiers et d'assurance (66)	-	-	-	-	-	-	-	-	-	-
Activités immobilières (68)	-	-	-	-	-	-	-	-	-	-
Activités juridiques et comptables; activités des sièges sociaux; conseil de gestion (69-70)	-	-	-	-	-	-	-	-	-	-
Activités d'architecture et d'ingénierie; activités de contrôle et analyses techniques (71)	-	-	-	-	-	-	-	-	-	-
Recherche-développement scientifique (72)	-	-	-	-	-	-	-	-	-	-
Publicité et études de marché (73)	-	-	-	-	-	-	-	-	-	-
Autres activités spécialisées, scientifiques et techniques; activités vétérinaires (74-75)	-	-	-	-	-	-	-	-	-	-
Activités de location et location-bail (77)	-	-	-	-	-	-	-	-	-	-
Activités liées à l'emploi (78)	-	-	-	-	-	-	-	-	-	-
Activités des agences de voyage, voyagistes, services de réservation et activités connexes (79)	-	-	-	-	-	-	-	-	-	-
Enquêtes et sécurité; services relatifs aux bâtiments et aménagement paysager; activités administratives et autres activités de soutien aux entreprises (80-82)	-	-	-	-	-	-	-	-	-	-
Administration publique et défense; sécurité sociale obligatoire (84)	140,3	144,2	150,4	156,2	196,7	203,8	214,1	218,0	216,4	217,4
Enseignement (85)	0,0	0,0	0,0	0,0	0,0	0,0	0,0	0,0	-	-
Activités pour la santé humaine (86)	-	-	-	-	-	-	-	-	-	-
Action sociale avec et sans hébergement (87-88)	-	-	-	-	-	-	-	-	-	-
Activités créatives, artistiques et des spectacles; bibliothèques, archives, musées et autres activités culturelles; organisation de jeux de hasard et d'argent (90-92)	-	-	-	-	-	-	-	-	-	-
Activités sportives, récréatives et de loisirs (93)	-	-	-	-	-	-	-	-	-	-
Activités des organisations associatives (94)	-	-	-	-	-	-	-	-	-	-
Réparation d'ordinateurs et de biens personnels et domestiques (95)	-	-	-	-	-	-	-	-	-	-
Autres services personnels (96)	-	-	-	-	-	-	-	-	-	-
Activités des ménages en tant qu'employeurs de personnel domestique et activités indifférenciées des ménages en tant que producteurs de biens et services pour usage propre (97-98)	-	-	-	-	-	-	-	-	-	-
<b>Total</b>	<b>140,3</b>	<b>144,2</b>	<b>150,4</b>	<b>156,2</b>	<b>196,7</b>	<b>203,8</b>	<b>214,1</b>	<b>218,0</b>	<b>216,4</b>	<b>217,4</b>

Source: ICN

## 4.2 RÉMUNÉRATION DES SALARIÉS, À PRIX COURANTS - RÉSULTATS PAR NUTS 1 - A64 (SUITE)

### 4.2.5 LE ROYAUME - CHIFFRES ABSOLUS

(millions d'euros)

	2006	2007	2008	2009	2010	2011	2012	2013	2014	2015
Culture et production animale, chasse et services annexes (01)	267,3	287,5	305,9	348,6	364,1	401,7	427,8	449,2	479,3	492,0
Sylviculture et exploitation forestière (02)	18,9	20,4	21,5	18,9	20,3	24,4	26,1	25,7	25,4	25,6
Pêche et aquaculture (03)	33,8	33,9	31,0	25,0	26,3	28,4	28,1	25,2	26,7	25,6
Industries extractives et services de soutien aux industries extractives (05-09)	152,0	159,1	161,1	132,5	130,0	139,3	135,0	131,6	165,2	154,8
Industries alimentaires, fabrication de boissons et de produits à base de tabac (10-12)	3.647,4	3.785,1	3.915,4	4.066,4	4.039,6	4.216,0	4.431,4	4.584,5	4.630,4	4.729,7
Fabrication de textiles, industrie de l'habillement, du cuir et de la chaussure (13-15)	1.372,4	1.384,4	1.346,1	1.139,5	1.102,7	1.033,3	1.009,1	982,2	956,1	964,2
Travail du bois et fabrication d'articles en bois et en liège, à l'exception des meubles; fabrication d'articles en vannerie et sparterie (16)	504,1	532,1	522,9	518,5	522,6	528,9	530,3	519,8	522,6	531,2
Industrie du papier et du carton (17)	716,0	712,8	727,5	663,5	652,3	657,9	680,1	684,0	682,5	669,0
Imprimerie et reproduction d'enregistrements (18)	793,1	807,0	840,3	800,8	776,6	784,2	788,1	757,0	724,8	679,0
Cokéfaction et raffinage (19)	580,4	590,3	627,6	657,0	617,8	614,0	619,2	664,6	639,7	652,4
Industrie chimique (20)	3.745,9	3.716,4	3.862,9	3.733,3	3.829,5	3.964,9	4.070,1	4.096,0	4.145,4	4.169,5
Industrie pharmaceutique (21)	1.596,4	1.804,0	1.998,9	1.836,9	1.798,0	1.937,4	2.047,5	2.200,9	2.102,3	2.204,4
Fabrication de produits en caoutchouc et en plastique (22)	1.223,3	1.295,5	1.331,1	1.305,2	1.327,5	1.377,7	1.381,6	1.361,7	1.351,7	1.357,1
Fabrication d'autres produits minéraux non métalliques (23)	1.538,2	1.584,0	1.638,9	1.606,6	1.595,1	1.704,8	1.745,4	1.724,9	1.699,8	1.664,1
Métallurgie (24)	2.318,4	2.397,9	2.478,7	2.140,2	2.164,2	2.209,9	2.259,4	2.206,8	2.143,2	2.098,0
Fabrication de produits métalliques, à l'exception des machines et des équipements (25)	2.843,2	2.987,8	3.140,9	2.607,0	2.629,4	2.768,4	2.818,0	2.735,0	2.619,5	2.612,3
Fabrication de produits informatiques, électroniques et optiques (26)	1.092,9	1.074,5	1.062,7	707,2	699,4	764,4	806,1	768,9	758,4	777,4
Fabrication d'équipements électriques (27)	1.050,0	1.027,2	1.125,7	1.151,3	1.115,6	1.080,9	1.052,1	1.036,6	1.008,4	973,0
Fabrication de machines et équipements n.c.a. (28)	1.961,8	2.060,9	2.266,0	1.896,7	1.912,7	2.104,9	2.090,4	2.093,8	2.148,6	2.088,3
Industrie automobile (29)	2.710,8	3.106,5	2.544,1	1.904,4	2.015,7	2.113,6	2.158,5	2.284,7	2.485,4	2.082,6
Fabrication d'autres matériels de transport (30)	384,7	403,5	425,3	401,6	385,8	404,3	439,6	460,1	478,1	486,0
Fabrication de meubles; autres industries manufacturières (31-32)	802,2	825,8	856,5	826,0	823,8	851,5	861,1	831,6	855,8	867,7
Réparation et installation de machines et d'équipements (33)	464,7	459,0	493,2	1.088,5	1.054,2	1.110,4	1.139,8	1.205,1	1.246,8	1.223,8
Production et distribution d'électricité, de gaz, de vapeur et d'air conditionné (35)	1.804,2	1.956,1	2.084,0	1.838,1	1.899,2	2.073,1	2.060,5	2.056,2	2.033,7	2.007,3
Captage, traitement et distribution d'eau (36)	454,5	459,4	497,9	536,8	561,4	551,4	600,5	606,9	600,5	540,8
Collecte et traitement des eaux usées et déchets; récupération; dépollution et autres services de gestion des déchets (37-39)	693,4	702,3	772,3	1.135,3	1.154,9	1.230,1	1.310,9	1.359,3	1.421,7	1.424,9
Construction (41-43)	7.997,3	8.561,2	9.145,5	9.291,9	9.301,0	9.995,5	10.222,2	10.140,2	10.237,5	10.058,0
Commerce et réparation d'automobiles et de motocycles (45)	2.625,3	2.819,7	2.982,5	3.150,3	3.454,9	3.268,3	3.309,7	3.327,6	3.315,6	3.361,0
Commerce de gros, à l'exception des automobiles et des motocycles (46)	10.745,8	11.521,1	12.172,6	11.979,2	12.015,7	12.304,9	12.874,1	12.914,1	12.861,4	12.806,4
Commerce de détail, à l'exception des automobiles et des motocycles (47)	6.457,8	6.801,0	7.227,5	7.485,5	7.770,3	8.139,8	8.506,3	8.681,7	8.851,3	9.041,1
Transports terrestres et transport par conduites (49)	4.530,6	4.791,4	5.109,4	5.210,0	5.253,7	5.297,1	5.337,1	5.424,0	5.703,8	5.652,2
Transports par eau (50)	122,8	148,4	175,3	169,9	178,8	188,3	189,1	179,4	186,4	187,5
Transports aériens (51)	335,8	348,1	394,1	388,1	412,5	396,0	416,0	399,4	399,9	412,7
Entreposage et services auxiliaires des transports (52)	4.208,2	4.380,6	4.614,3	5.082,3	5.188,5	5.318,5	5.447,5	5.424,7	5.082,0	5.176,4
Activités de poste et de courrier (53)	1.756,1	1.723,6	1.759,6	1.673,2	1.575,1	1.575,7	1.589,5	1.533,1	1.490,6	1.373,4
Hébergement et restauration (55-56)	2.556,4	2.725,1	2.907,7	2.993,1	3.122,1	3.344,5	3.510,7	3.630,6	3.805,6	3.944,5
Édition (58)	644,2	668,7	682,6	703,2	687,5	689,5	682,0	696,3	746,9	755,2
Production de films cinématographiques, de vidéo et de programmes de télévision; enregistrement sonore et édition musicale; programmation et diffusion (59-60)	645,6	674,7	714,2	731,9	754,0	781,6	794,3	794,5	795,5	778,9
Télécommunications (61)	1.867,7	1.856,4	1.897,2	1.935,3	1.980,2	1.915,6	1.979,9	2.056,1	1.854,2	1.831,9
Programmation, conseil et autres activités informatiques; services d'information (62-63)	2.606,3	2.903,0	3.293,4	3.762,5	3.661,4	3.957,8	4.092,3	4.182,5	4.375,8	4.496,2
Activités des services financiers, hors assurance et caisses de retraite (64)	5.686,0	5.917,1	6.206,0	6.045,5	5.839,7	6.101,6	6.153,8	6.095,0	5.948,3	5.871,0

#### 4.2.5 LE ROYAUME - CHIFFRES ABSOLUS (SUITE)

(millions d'euros)

	2006	2007	2008	2009	2010	2011	2012	2013	2014	2015
Assurance (65)	1.824,1	1.866,4	1.900,5	1.967,4	1.989,8	2.046,3	2.097,7	2.189,2	2.160,9	2.178,4
Activités auxiliaires de services financiers et d'assurance (66)	1.237,8	1.319,4	1.408,0	1.475,8	1.476,7	1.569,6	1.625,3	1.683,8	1.883,6	1.878,4
Activités immobilières (68)	628,1	678,6	733,0	813,2	827,2	866,1	897,3	938,1	938,7	952,8
Activités juridiques et comptables; activités des sièges sociaux; conseil de gestion (69-70)	4.805,6	5.373,1	5.614,9	5.478,8	5.487,3	5.827,0	6.070,5	6.302,0	6.440,9	6.648,3
Activités d'architecture et d'ingénierie; activités de contrôle et analyses techniques (71)	1.629,3	1.748,8	1.932,6	1.923,0	1.976,1	2.072,7	2.208,8	2.280,4	2.319,9	2.380,7
Recherche-développement scientifique (72)	626,0	652,9	695,4	794,3	830,6	857,8	882,6	972,1	1.150,7	1.207,0
Publicité et études de marché (73)	893,4	959,3	1.086,5	788,6	758,6	782,5	787,5	791,9	800,8	811,3
Autres activités spécialisées, scientifiques et techniques; activités vétérinaires (74-75)	106,0	106,8	117,3	225,5	225,3	226,9	235,2	246,4	258,8	269,3
Activités de location et location-bail (77)	368,3	398,3	423,9	427,6	425,9	465,7	504,0	509,7	547,8	575,7
Activités liées à l'emploi (78)	4.479,3	4.949,4	5.154,3	4.639,9	5.198,8	5.710,5	5.732,8	5.732,3	6.196,9	6.604,3
Activités des agences de voyage, voyagistes, services de réservation et activités connexes (79)	298,0	322,3	348,5	356,8	370,8	381,9	385,6	391,0	390,3	388,4
Enquêtes et sécurité; services relatifs aux bâtiments et aménagement paysager; activités administratives et autres activités de soutien aux entreprises (80-82)	3.248,6	3.594,4	4.036,2	3.979,9	4.188,9	4.672,4	4.975,6	5.136,1	5.226,3	5.364,8
Administration publique et défense; sécurité sociale obligatoire (84)	19.747,7	20.442,6	21.417,0	22.158,9	22.730,6	23.550,1	24.489,4	25.348,6	25.898,4	25.830,2
Enseignement (85)	16.304,3	17.103,2	18.347,8	18.942,8	19.519,5	20.560,7	21.423,2	21.951,9	22.289,1	22.748,7
Activités pour la santé humaine (86)	8.546,6	8.850,8	9.380,2	9.757,3	10.111,5	10.664,5	11.212,2	11.606,2	11.775,2	12.156,4
Action sociale avec et sans hébergement (87-88)	6.038,8	6.467,1	7.051,8	7.630,9	8.057,4	8.678,4	9.166,1	9.596,3	9.800,2	10.057,6
Activités créatives, artistiques et des spectacles; bibliothèques, archives, musées et autres activités culturelles; organisation de jeux de hasard et d'argent (90-92)	611,2	650,1	704,6	637,6	661,8	704,6	750,6	778,7	786,0	849,8
Activités sportives, récréatives et de loisirs (93)	356,7	393,5	470,1	472,3	488,1	490,2	546,5	566,1	571,5	579,1
Activités des organisations associatives (94)	1.694,6	1.787,7	1.920,7	2.238,0	2.283,3	2.356,3	2.427,0	2.518,9	2.585,2	2.646,8
Réparation d'ordinateurs et de biens personnels et domestiques (95)	184,4	171,4	172,4	140,3	147,9	114,8	128,4	128,7	87,7	79,9
Autres services personnels (96)	474,4	515,9	566,8	587,6	610,3	640,5	672,0	702,0	702,2	694,0
Activités des ménages en tant qu'employeurs de personnel domestique et activités indifférenciées des ménages en tant que producteurs de biens et services pour usage propre (97-98)	580,9	529,7	518,6	499,1	448,5	436,1	466,0	407,7	413,9	431,9
<b>Total</b>	<b>160.240,0</b>	<b>168.895,2</b>	<b>178.361,4</b>	<b>179.623,3</b>	<b>183.229,0</b>	<b>191.626,1</b>	<b>198.305,5</b>	<b>202.109,6</b>	<b>204.831,8</b>	<b>206.580,9</b>

Source: ICN



## 5. Emploi total





## 5.1 EMPLOI TOTAL - ÉCONOMIE TOTALE (S.1)

(personnes)

	2006	2007	2008	2009	2010	2011	2012	2013	2014	2015
<b>Région de Bruxelles-Capitale</b>	<b>652.087</b>	<b>664.223</b>	<b>672.282</b>	<b>674.471</b>	<b>677.160</b>	<b>689.032</b>	<b>689.099</b>	<b>688.459</b>	<b>691.964</b>	<b>693.832</b>
<b>Région flamande</b>	<b>2.495.712</b>	<b>2.538.179</b>	<b>2.586.038</b>	<b>2.579.556</b>	<b>2.592.652</b>	<b>2.625.132</b>	<b>2.641.370</b>	<b>2.631.851</b>	<b>2.649.406</b>	<b>2.678.413</b>
Anvers (province)	743.055	755.242	769.162	770.405	773.212	780.363	784.753	780.540	786.469	795.009
Anvers (arrondissement)	441.425	447.522	455.268	455.107	458.772	461.907	463.834	460.571	463.352	465.329
Malines	130.475	133.496	137.191	137.903	135.801	137.449	138.368	138.852	140.036	144.162
Turnhout	171.155	174.224	176.703	177.395	178.639	181.007	182.551	181.117	183.081	185.518
Limbourg	311.484	318.043	323.068	321.325	325.556	331.684	331.712	330.288	333.408	335.515
Hasselt	177.612	182.263	185.468	184.091	187.958	191.721	191.277	191.294	192.784	193.654
Maaseik	78.110	79.011	80.012	79.353	78.785	80.303	80.419	79.609	80.286	81.154
Tongres	55.762	56.769	57.588	57.881	58.813	59.660	60.016	59.385	60.338	60.707
Flandre orientale	534.561	543.555	554.598	554.957	558.574	568.134	571.287	572.262	574.897	586.349
Alost	80.148	81.342	83.099	82.549	82.095	82.372	83.941	83.595	83.546	84.756
Termonde	57.386	57.811	59.084	59.174	59.938	61.803	62.628	61.814	60.967	61.537
Eeklo	26.614	26.911	27.428	27.132	27.434	27.872	28.197	27.930	28.401	28.424
Gand	243.296	248.214	253.897	255.050	257.386	262.131	262.174	265.535	268.717	274.354
Audenarde	41.778	42.363	42.586	42.144	42.312	42.524	42.604	42.345	41.978	42.463
Saint-Nicolas	85.339	86.914	88.504	88.908	89.409	91.432	91.743	91.043	91.288	94.815
Brabant flamand	412.896	421.272	431.837	429.587	431.260	435.412	441.840	440.020	442.289	446.298
Hal-Vilvorde	244.100	249.565	256.920	254.555	253.971	256.601	259.873	257.747	259.062	261.859
Louvain	168.796	171.707	174.917	175.032	177.289	178.811	181.967	182.273	183.227	184.439
Flandre occidentale	493.716	500.067	507.373	503.282	504.050	509.539	511.778	508.741	512.343	515.242
Bruges	122.257	123.815	125.984	125.977	126.815	128.156	128.251	127.007	126.599	127.589
Dixmude	16.690	17.029	17.020	16.948	16.706	16.965	17.049	16.991	17.520	17.390
Ypres	41.761	42.225	43.460	43.147	42.736	43.313	42.958	43.350	43.504	44.056
Courtrai	132.151	133.428	134.439	132.918	134.012	134.867	134.101	134.272	135.026	135.253
Ostende	49.735	50.539	51.547	49.845	49.692	50.091	51.232	50.944	50.802	50.882
Roulers	67.665	68.644	69.961	69.920	69.705	71.204	72.706	71.274	73.944	74.745
Tielt	40.379	40.965	41.430	40.891	40.749	41.009	41.610	41.223	41.280	41.588
Furnes	23.078	23.422	23.532	23.636	23.635	23.934	23.871	23.680	23.668	23.739
<b>Région wallonne</b>	<b>1.152.574</b>	<b>1.169.072</b>	<b>1.192.166</b>	<b>1.189.067</b>	<b>1.201.475</b>	<b>1.218.509</b>	<b>1.221.862</b>	<b>1.217.244</b>	<b>1.215.165</b>	<b>1.226.364</b>
Brabant wallon	134.656	139.023	144.701	145.082	147.627	151.668	153.417	154.344	156.252	158.843
Hainaut	410.664	415.984	425.008	423.034	424.298	429.106	429.583	426.491	424.129	427.964
Ath	21.707	22.615	23.213	23.222	23.671	24.260	24.300	24.242	24.617	24.831
Charleroi	144.943	146.957	150.594	148.706	149.179	150.201	150.298	147.717	145.205	145.062
Mons	77.794	77.645	78.450	77.091	76.635	78.378	78.304	78.534	79.607	81.061
Mouscron	28.478	28.650	28.691	28.634	28.682	29.003	28.956	29.412	29.609	30.490
Soignies	50.793	51.541	53.340	54.377	53.739	54.083	54.479	54.019	52.713	53.230
Thuin	34.351	35.055	36.147	36.276	36.681	37.295	37.384	36.813	36.765	36.931
Tournai	52.598	53.521	54.573	54.728	55.711	55.886	55.862	55.754	55.613	56.359
Liège (province)	363.612	367.839	373.307	371.176	374.356	378.486	379.430	378.330	377.264	380.050
Huy	30.684	31.320	31.577	31.771	32.139	33.186	33.773	33.644	33.506	33.755
Liège (arrondissement)	220.906	222.852	227.145	225.449	227.909	229.622	229.138	228.143	228.096	229.888
Verviers	95.160	96.605	96.986	96.055	96.507	97.399	97.660	97.667	96.529	97.280
Waremme	16.862	17.062	17.599	17.901	17.801	18.279	18.859	18.876	19.133	19.127
Luxembourg	89.106	90.059	90.483	90.177	91.595	93.471	93.299	92.951	92.572	93.929
Arlon	20.261	20.593	19.802	19.244	19.427	19.314	19.685	19.704	19.764	19.963
Bastogne	13.137	13.300	14.473	16.432	16.810	17.082	14.349	14.247	14.202	14.845
Marche-en-Famenne	21.058	21.196	21.194	20.397	20.676	21.459	22.089	22.135	21.938	21.808
Neufchâteau	22.740	23.023	22.883	21.866	22.313	23.033	24.172	23.827	23.741	24.292
Virton	11.910	11.947	12.131	12.238	12.583	13.004	13.004	13.038	12.927	13.021
Namur (province)	154.536	156.167	158.667	159.598	163.599	165.778	166.133	165.128	164.948	165.578
Dinant	31.364	31.984	32.249	32.550	32.989	33.282	33.380	33.170	33.336	33.793
Namur (arrondissement)	106.969	108.118	109.906	110.895	114.349	115.725	115.676	114.737	114.916	114.901
Philippeville	16.203	16.065	16.512	16.153	16.261	16.771	17.077	17.221	16.696	16.884
<b>Unité extra-régionale</b>	<b>2.469</b>	<b>2.452</b>	<b>2.460</b>	<b>2.494</b>	<b>2.821</b>	<b>2.723</b>	<b>2.729</b>	<b>2.608</b>	<b>2.641</b>	<b>2.620</b>
<b>Le Royaume</b>	<b>4.302.842</b>	<b>4.373.926</b>	<b>4.452.946</b>	<b>4.445.588</b>	<b>4.474.108</b>	<b>4.535.396</b>	<b>4.555.060</b>	<b>4.540.162</b>	<b>4.559.176</b>	<b>4.601.229</b>

Source: ICN

5.2 EMPLOI TOTAL PAR RÉGION - RÉSULTATS PAR NUTS 1 - A64

5.2.1 RÉGION DE BRUXELLES-CAPITALE - CHIFFRES ABSOLUS

(personnes)

	2006	2007	2008	2009	2010	2011	2012	2013	2014	2015
Culture et production animale, chasse et services annexes (01)	243	71	85	73	58	90	104	112	110	102
Sylviculture et exploitation forestière (02)	11	13	17	18	15	13	18	27	32	39
Pêche et aquaculture (03)	1	3	3	3	3	1	1	1	1	1
Industries extractives et services de soutien aux industries extractives (05-09)	171	152	57	54	45	49	46	38	127	102
Industries alimentaires, fabrication de boissons et de produits à base de tabac (10-12)	5.095	5.332	5.131	4.567	4.517	4.944	4.942	4.788	4.693	4.529
Fabrication de textiles, industrie de l'habillement, du cuir et de la chaussure (13-15)	1.604	1.645	1.563	1.404	1.333	868	798	763	848	650
Travail du bois et fabrication d'articles en bois et en liège, à l'exception des meubles; fabrication d'articles en vannerie et sparterie (16)	376	375	379	367	360	347	347	314	300	288
Industrie du papier et du carton (17)	643	570	503	425	402	454	645	612	424	466
Imprimerie et reproduction d'enregistrements (18)	2.461	2.279	2.273	1.995	1.796	1.747	1.658	1.477	1.415	1.155
Cokéfaction et raffinage (19)	562	569	579	573	605	594	558	550	541	521
Industrie chimique (20)	2.036	1.693	1.705	1.603	1.490	1.482	1.538	1.541	1.529	1.464
Industrie pharmaceutique (21)	1.505	1.687	1.645	1.384	1.426	1.384	1.375	1.326	985	1.016
Fabrication de produits en caoutchouc et en plastique (22)	276	256	237	258	214	197	216	196	199	229
Fabrication d'autres produits minéraux non métalliques (23)	824	930	887	807	914	920	966	477	477	438
Métallurgie (24)	405	310	259	263	205	223	232	247	253	265
Fabrication de produits métalliques, à l'exception des machines et des équipements (25)	3.331	3.344	2.720	1.627	1.593	1.570	1.488	1.366	1.330	1.257
Fabrication de produits informatiques, électroniques et optiques (26)	599	292	235	307	308	206	165	163	194	158
Fabrication d'équipements électriques (27)	1.031	1.009	1.073	500	432	362	348	557	520	413
Fabrication de machines et équipements n.c.a. (28)	2.554	2.586	2.581	1.248	1.157	1.142	979	874	745	691
Industrie automobile (29)	6.205	3.902	2.720	2.691	2.688	2.901	3.092	3.117	3.209	2.870
Fabrication d'autres matériels de transport (30)	639	655	672	635	633	633	657	701	775	715
Fabrication de meubles; autres industries manufacturières (31-32)	1.160	1.209	1.285	1.223	867	803	806	727	752	808
Réparation et installation de machines et d'équipements (33)	1.755	1.883	1.881	4.470	3.073	2.987	2.803	3.254	2.893	3.443
Production et distribution d'électricité, de gaz, de vapeur et d'air conditionné (35)	3.462	3.836	4.096	2.687	2.674	3.915	4.019	3.937	3.948	3.856
Captage, traitement et distribution d'eau (36)	1.717	1.772	1.810	1.816	1.822	1.856	1.414	1.434	1.394	1.372
Collecte et traitement des eaux usées et déchets; récupération; dépollution et autres services de gestion des déchets (37-39)	576	562	688	3.347	3.456	3.436	3.416	3.525	3.613	3.658
Construction (41-43)	18.722	19.764	20.486	21.149	20.375	19.683	19.784	20.099	20.347	20.300
Commerce et réparation d'automobiles et de motocycles (45)	7.788	7.722	7.814	7.103	7.034	6.687	6.440	6.325	5.891	5.663
Commerce de gros, à l'exception des automobiles et des motocycles (46)	34.347	33.831	33.148	31.527	30.245	29.610	27.696	26.979	25.976	24.541
Commerce de détail, à l'exception des automobiles et des motocycles (47)	33.806	34.890	34.920	34.756	35.160	35.284	35.570	35.408	35.336	35.334
Transports terrestres et transport par conduites (49)	14.471	14.969	15.529	16.364	16.447	16.535	16.454	16.668	19.377	19.688
Transports par eau (50)	9	8	18	147	164	181	192	194	193	75

## 5.2.1 RÉGION DE BRUXELLES-CAPITALE - CHIFFRES ABSOLUS (SUITE)

(personnes)

	2006	2007	2008	2009	2010	2011	2012	2013	2014	2015
Transports aériens (51)	469	545	475	322	288	283	278	279	290	306
Entreposage et services auxiliaires des transports (52)	12.305	12.932	12.847	13.703	13.662	13.947	13.982	14.032	10.875	10.107
Activités de poste et de courrier (53)	8.700	8.178	7.290	6.748	6.869	7.144	6.941	5.765	6.023	5.621
Hébergement et restauration (55-56)	26.021	26.307	26.483	26.291	26.756	27.193	26.988	26.855	27.256	27.501
Édition (58)	2.367	2.257	2.188	2.063	1.849	1.836	1.760	1.668	1.729	1.932
Production de films cinématographiques, de vidéo et de programmes de télévision; enregistrement sonore et édition musicale; programmation et diffusion (59-60)	7.582	7.255	7.134	6.885	6.781	6.640	6.488	6.431	6.343	6.356
Télécommunications (61)	12.601	12.148	11.587	11.335	11.042	11.379	11.043	10.917	11.272	10.992
Programmation, conseil et autres activités informatiques; services d'information (62-63)	10.211	11.457	12.156	12.453	12.635	12.990	12.933	12.918	12.377	12.376
Activités des services financiers, hors assurance et caisses de retraite (64)	39.761	40.222	39.286	38.383	36.709	36.675	35.845	34.559	33.154	32.524
Assurance (65)	15.540	15.367	15.500	16.369	16.500	16.560	16.250	16.276	16.533	16.000
Activités auxiliaires de services financiers et d'assurance (66)	7.057	7.149	7.143	7.088	6.851	6.795	6.824	6.810	7.008	6.857
Activités immobilières (68)	4.749	4.685	4.903	6.152	6.091	6.158	6.243	6.021	6.176	6.295
Activités juridiques et comptables; activités des sièges sociaux; conseil de gestion (69-70)	46.801	49.926	52.921	54.372	55.508	57.134	59.225	59.921	59.907	61.989
Activités d'architecture et d'ingénierie; activités de contrôle et analyses techniques (71)	6.878	6.720	6.929	7.118	7.256	7.272	7.551	7.715	8.369	8.669
Recherche-développement scientifique (72)	1.278	1.466	1.465	1.902	1.851	1.883	1.979	1.838	2.160	2.024
Publicité et études de marché (73)	7.663	7.736	7.778	6.244	5.986	5.803	5.419	5.210	5.076	4.931
Autres activités spécialisées, scientifiques et techniques; activités vétérinaires (74-75)	1.817	1.792	1.862	2.299	2.398	2.404	2.406	2.400	2.532	2.554
Activités de location et location-bail (77)	1.441	1.375	1.373	1.228	1.115	1.026	1.054	1.022	1.066	1.193
Activités liées à l'emploi (78)	14.226	16.136	17.260	17.467	17.997	18.625	16.995	16.744	18.302	19.302
Activités des agences de voyage, voyagistes, services de réservation et activités connexes (79)	2.090	1.789	1.871	1.815	1.779	1.718	1.717	1.670	1.601	1.648
Enquêtes et sécurité; services relatifs aux bâtiments et aménagement paysager; activités administratives et autres activités de soutien aux entreprises (80-82)	20.457	23.403	25.930	26.960	29.656	33.483	34.750	36.188	36.703	37.239
Administration publique et défense; sécurité sociale obligatoire (84)	111.035	114.021	114.442	117.070	118.635	119.663	119.081	118.884	119.436	118.519
Enseignement (85)	44.295	45.998	47.651	46.061	47.861	49.147	50.772	52.385	54.786	55.555
Activités pour la santé humaine (86)	35.816	35.900	36.246	36.032	36.641	37.538	38.197	38.784	39.002	39.867
Action sociale avec et sans hébergement (87-88)	23.378	23.751	24.607	24.585	26.148	27.095	27.590	27.741	27.398	27.912
Activités créatives, artistiques et des spectacles; bibliothèques, archives, musées et autres activités culturelles; organisation de jeux de hasard et d'argent (90-92)	5.467	4.859	5.004	4.457	4.474	4.625	4.659	5.353	5.731	6.654
Activités sportives, récréatives et de loisirs (93)	2.512	2.564	2.533	2.532	2.556	2.679	2.691	2.795	2.714	2.750
Activités des organisations associatives (94)	13.986	14.545	15.021	17.181	16.996	17.337	17.492	17.870	18.419	18.790
Réparation d'ordinateurs et de biens personnels et domestiques (95)	1.467	1.350	1.329	854	620	500	492	513	516	533
Autres services personnels (96)	4.969	4.961	5.117	4.707	4.758	4.831	4.790	4.677	4.563	4.566

## 5.2.1 RÉGION DE BRUXELLES-CAPITALE - CHIFFRES ABSOLUS (SUITE)

(personnes)

	2006	2007	2008	2009	2010	2011	2012	2013	2014	2015
Activités des ménages en tant qu'employeurs de personnel domestique et activités indifférenciées des ménages en tant que producteurs de biens et services pour usage propre (97-98)	10.763	9.310	8.952	8.404	7.381	7.565	7.897	6.421	6.220	6.163
Total	652.087	664.223	672.282	674.471	677.160	689.032	689.099	688.459	691.964	693.832

Source: ICN

## 5.2 EMPLOI TOTAL PAR RÉGION - RÉSULTATS PAR NUTS 1 - A64 (SUITE)

## 5.2.2 RÉGION FLAMANDE - CHIFFRES ABSOLUS

(personnes)

	2006	2007	2008	2009	2010	2011	2012	2013	2014	2015
Culture et production animale, chasse et services annexes (01)	49.870	48.354	47.308	46.782	44.393	42.197	41.279	40.393	40.329	40.618
Sylviculture et exploitation forestière (02)	360	367	382	406	444	461	443	438	415	426
Pêche et aquaculture (03)	421	391	391	366	319	338	360	336	348	399
Industries extractives et services de soutien aux industries extractives (05-09)	614	616	607	252	238	215	214	216	472	496
Industries alimentaires, fabrication de boissons et de produits à base de tabac (10-12)	69.727	69.295	69.375	70.197	68.722	68.597	68.131	67.629	66.481	66.811
Fabrication de textiles, industrie de l'habillement, du cuir et de la chaussure (13-15)	34.861	33.987	32.095	27.279	25.199	24.100	22.275	21.010	20.214	19.983
Travail du bois et fabrication d'articles en bois et en liège, à l'exception des meubles; fabrication d'articles en vannerie et sparterie (16)	9.766	9.774	9.376	8.835	8.670	8.676	8.362	8.054	7.883	7.939
Industrie du papier et du carton (17)	9.478	9.297	9.479	8.857	8.507	8.290	8.051	8.026	8.117	7.990
Imprimerie et reproduction d'enregistrements (18)	14.078	13.955	14.129	13.721	13.284	13.316	13.076	12.782	12.256	11.937
Cokéfaction et raffinage (19)	3.892	3.895	3.863	3.780	3.846	3.792	3.652	3.699	3.788	3.823
Industrie chimique (20)	38.267	37.055	36.328	35.299	34.740	35.023	34.355	33.892	33.857	33.746
Industrie pharmaceutique (21)	9.919	9.872	9.662	8.729	8.566	8.683	8.968	9.312	9.484	9.904
Fabrication de produits en caoutchouc et en plastique (22)	19.723	20.308	20.434	19.803	19.242	19.461	18.941	18.397	17.910	17.910
Fabrication d'autres produits minéraux non métalliques (23)	16.777	17.176	17.319	18.240	17.500	17.575	17.309	16.847	16.418	16.347
Métallurgie (24)	21.116	21.509	21.732	19.576	18.554	18.769	18.316	17.644	17.764	17.766
Fabrication de produits métalliques, à l'exception des machines et des équipements (25)	48.980	49.980	51.002	45.154	43.819	44.308	43.844	42.245	40.052	39.516
Fabrication de produits informatiques, électroniques et optiques (26)	12.865	13.532	12.928	8.386	8.001	8.131	7.835	7.481	7.394	7.328
Fabrication d'équipements électriques (27)	13.773	12.174	12.741	14.206	13.337	13.081	12.287	11.311	11.299	11.085
Fabrication de machines et équipements n.c.a. (28)	24.630	25.157	26.614	24.641	23.233	23.728	23.724	23.561	23.078	23.321
Industrie automobile (29)	42.790	42.004	40.508	32.975	30.930	31.899	32.188	32.072	30.339	26.383
Fabrication d'autres matériels de transport (30)	2.312	2.347	2.500	2.199	2.124	2.084	2.194	2.333	2.358	2.287
Fabrication de meubles; autres industries manufacturières (31-32)	21.249	20.835	20.687	19.192	18.958	18.649	18.139	17.449	17.193	16.746
Réparation et installation de machines et d'équipements (33)	5.835	5.584	5.757	11.385	11.999	12.298	12.399	12.106	12.920	12.475
Production et distribution d'électricité, de gaz, de vapeur et d'air conditionné (35)	9.019	9.147	9.619	9.651	10.007	9.818	9.675	9.608	9.351	9.110
Captage, traitement et distribution d'eau (36)	3.130	3.158	3.232	3.224	3.272	3.285	3.392	3.422	3.403	3.359
Collecte et traitement des eaux usées et déchets; récupération; dépollution et autres services de gestion des déchets (37-39)	9.963	9.891	10.278	13.211	13.170	13.608	14.117	14.200	13.922	14.034
Construction (41-43)	155.913	160.990	164.336	163.607	165.942	169.701	170.472	167.716	165.696	164.916
Commerce et réparation d'automobiles et de motocycles (45)	42.969	44.165	44.877	45.898	45.012	44.139	43.967	43.250	43.001	43.253
Commerce de gros, à l'exception des automobiles et des motocycles (46)	138.809	144.086	146.694	136.725	135.857	134.916	138.512	137.768	135.209	135.138
Commerce de détail, à l'exception des automobiles et des motocycles (47)	170.377	170.258	170.728	173.089	175.151	175.944	176.227	174.698	174.858	175.948
Transports terrestres et transport par conduites (49)	65.837	67.444	69.562	69.789	69.021	67.976	66.653	65.072	66.091	66.082
Transports par eau (50)	3.269	3.542	3.633	3.470	3.520	3.371	3.043	3.108	3.130	3.180

## 5.2.2 RÉGION FLAMANDE - CHIFFRES ABSOLUS (SUITE)

(personnes)

	2006	2007	2008	2009	2010	2011	2012	2013	2014	2015
Transports aériens (51)	4.265	4.027	4.244	4.326	4.247	4.406	4.492	4.503	4.509	4.593
Entreposage et services auxiliaires des transports (52)	51.956	53.016	54.533	59.584	58.248	58.524	58.270	56.022	54.122	55.022
Activités de poste et de courrier (53)	26.070	25.191	25.619	23.923	22.709	20.729	19.993	19.856	18.927	18.723
Hébergement et restauration (55-56)	85.482	84.668	84.798	84.202	84.970	85.050	83.921	82.420	83.547	84.740
Édition (58)	7.095	7.195	7.132	7.468	7.295	6.873	6.903	6.748	6.828	6.716
Production de films cinématographiques, de vidéo et de programmes de télévision; enregistrement sonore et édition musicale; programmation et diffusion (59-60)	3.997	4.178	4.458	4.409	4.376	4.493	4.390	4.277	4.371	4.374
Télécommunications (61)	9.211	9.333	9.689	9.774	10.570	10.318	10.334	10.080	9.702	9.345
Programmation, conseil et autres activités informatiques; services d'information (62-63)	26.449	28.222	30.316	35.043	33.899	35.685	36.796	37.910	40.288	41.342
Activités des services financiers, hors assurance et caisses de retraite (64)	26.516	25.943	25.747	25.321	24.560	24.349	24.466	24.245	23.740	23.835
Assurance (65)	7.553	7.556	7.547	6.815	6.656	6.536	6.690	6.585	6.483	6.700
Activités auxiliaires de services financiers et d'assurance (66)	18.165	18.185	18.182	18.464	18.707	18.768	18.690	18.789	18.791	19.109
Activités immobilières (68)	9.945	9.933	10.325	11.361	11.671	11.902	11.836	12.193	12.204	12.561
Activités juridiques et comptables; activités des sièges sociaux; conseil de gestion (69-70)	174.161	182.944	192.096	200.507	202.469	207.486	213.539	217.979	220.976	224.086
Activités d'architecture et d'ingénierie; activités de contrôle et analyses techniques (71)	28.158	29.419	30.633	29.798	30.575	31.289	32.286	32.628	32.646	33.164
Recherche-développement scientifique (72)	4.757	4.742	5.058	4.842	4.798	4.943	4.815	5.118	5.418	5.509
Publicité et études de marché (73)	9.436	9.605	10.964	7.756	7.734	8.312	8.146	7.863	8.133	8.378
Autres activités spécialisées, scientifiques et techniques; activités vétérinaires (74-75)	7.661	7.727	7.968	10.325	10.804	11.016	11.384	11.759	12.402	13.171
Activités de location et location-bail (77)	6.240	6.458	6.664	6.792	6.786	7.231	7.608	7.608	7.987	8.196
Activités liées à l'emploi (78)	97.704	103.746	104.371	104.546	114.483	118.771	116.312	114.727	125.832	134.714
Activités des agences de voyage, voyagistes, services de réservation et activités connexes (79)	4.809	5.381	5.440	5.600	5.786	5.834	5.695	5.432	5.539	5.516
Enquêtes et sécurité; services relatifs aux bâtiments et aménagement paysager; activités administratives et autres activités de soutien aux entreprises (80-82)	76.804	83.364	90.850	81.392	85.480	91.085	95.522	97.312	100.802	106.203
Administration publique et défense; sécurité sociale obligatoire (84)	177.509	178.697	181.014	179.054	179.198	178.186	178.634	178.427	178.277	176.820
Enseignement (85)	184.340	186.282	189.964	195.210	197.322	200.378	200.878	203.338	206.885	209.245
Activités pour la santé humaine (86)	143.700	146.059	148.781	151.282	155.047	157.814	161.312	163.713	165.806	169.346
Action sociale avec et sans hébergement (87-88)	125.192	130.037	134.905	145.849	153.002	161.916	166.421	170.298	175.247	179.689
Activités créatives, artistiques et des spectacles; bibliothèques, archives, musées et autres activités culturelles; organisation de jeux de hasard et d'argent (90-92)	9.512	9.678	9.750	8.712	8.958	9.223	9.303	9.372	9.371	9.573
Activités sportives, récréatives et de loisirs (93)	9.778	10.259	10.380	10.306	10.291	10.033	10.183	10.054	10.074	10.181
Activités des organisations associatives (94)	15.042	15.122	15.118	15.575	15.653	15.652	15.687	15.724	15.399	15.660
Réparation d'ordinateurs et de biens personnels et domestiques (95)	4.932	4.631	4.596	4.587	4.895	4.478	4.664	4.648	4.087	4.024
Autres services personnels (96)	36.294	36.838	37.994	39.126	40.021	41.146	41.463	41.590	41.491	41.869

## 5.2.2 RÉGION FLAMANDE - CHIFFRES ABSOLUS (SUITE)

(personnes)

	2006	2007	2008	2009	2010	2011	2012	2013	2014	2015
Activités des ménages en tant qu'em- ployeurs de personnel domestique et ac- tivités indifférenciées des ménages en tant que producteurs de biens et services pour usage propre (97-98)	32.390	29.598	28.726	28.683	25.865	26.277	28.337	24.558	24.492	25.753
Total	2.495.712	2.538.179	2.586.038	2.579.556	2.592.652	2.625.132	2.641.370	2.631.851	2.649.406	2.678.413

Source: ICN

## 5.2 EMPLOI TOTAL - RÉSULTATS PAR NUTS 1 - A64 (SUITE)

## 5.2.3 RÉGION WALLONNE - CHIFFRES ABSOLUS

(personnes)

	2006	2007	2008	2009	2010	2011	2012	2013	2014	2015
Culture et production animale, chasse et services annexes (01)	19.841	19.107	18.656	17.950	17.077	16.475	16.484	16.337	16.216	16.061
Sylviculture et exploitation forestière (02)	2.068	2.084	2.019	1.814	1.796	1.870	1.927	1.927	1.932	1.899
Pêche et aquaculture (03)	189	235	191	136	151	145	99	100	96	95
Industries extractives et services de soutien aux industries extractives (05-09)	2.439	2.425	2.417	2.427	2.398	2.400	2.319	2.233	2.076	1.884
Industries alimentaires, fabrication de boissons et de produits à base de tabac (10-12)	23.766	24.097	23.948	23.688	23.705	23.454	23.114	23.350	23.343	23.498
Fabrication de textiles, industrie de l'habillement, du cuir et de la chaussure (13-15)	4.375	4.059	4.013	3.749	3.669	3.586	3.432	3.285	2.970	2.988
Travail du bois et fabrication d'articles en bois et en liège, à l'exception des meubles; fabrication d'articles en vannerie et sparterie (16)	4.883	4.943	5.045	4.918	4.916	4.896	4.834	4.702	4.627	4.668
Industrie du papier et du carton (17)	4.142	3.903	3.751	3.299	3.175	3.144	3.121	3.033	2.962	2.913
Imprimerie et reproduction d'enregistrements (18)	4.169	4.223	4.317	4.102	3.889	3.811	3.778	3.500	3.363	3.284
Cokéfaction et raffinage (19)	17	24	92	10	12	9	29	47	38	36
Industrie chimique (20)	9.559	9.577	9.887	9.515	9.423	9.275	9.097	8.959	8.835	8.800
Industrie pharmaceutique (21)	10.262	10.909	11.734	10.937	11.261	11.781	12.133	12.437	12.463	12.908
Fabrication de produits en caoutchouc et en plastique (22)	4.965	4.963	5.019	5.358	5.189	5.261	5.122	5.009	4.852	4.613
Fabrication d'autres produits minéraux non métalliques (23)	12.980	12.732	12.585	11.901	11.408	11.430	11.255	11.394	10.849	10.634
Métallurgie (24)	14.288	14.102	14.183	13.226	12.063	11.795	11.260	9.591	7.919	7.266
Fabrication de produits métalliques, à l'exception des machines et des équipements (25)	18.805	19.144	19.936	17.719	17.180	17.120	17.058	15.640	14.734	14.808
Fabrication de produits informatiques, électroniques et optiques (26)	2.173	2.245	2.216	2.304	2.317	2.880	2.957	2.940	2.893	3.008
Fabrication d'équipements électriques (27)	5.703	5.983	6.380	6.426	6.103	5.658	5.610	5.334	4.967	4.708
Fabrication de machines et équipements n.c.a. (28)	10.209	10.787	11.181	10.410	10.146	10.599	10.372	9.683	8.602	7.876
Industrie automobile (29)	2.989	2.739	2.704	2.578	2.616	2.559	2.573	2.573	2.305	2.257
Fabrication d'autres matériels de transport (30)	3.657	3.735	3.793	3.613	3.427	3.449	3.495	3.560	3.709	3.908
Fabrication de meubles; autres industries manufacturières (31-32)	4.418	4.425	4.489	4.453	4.293	4.360	4.299	4.179	4.189	4.454
Réparation et installation de machines et d'équipements (33)	1.813	1.758	1.764	2.926	3.624	3.856	4.129	4.872	4.990	4.701
Production et distribution d'électricité, de gaz, de vapeur et d'air conditionné (35)	5.302	5.400	5.462	5.836	6.039	6.086	6.080	6.016	5.870	5.722
Captage, traitement et distribution d'eau (36)	2.635	2.507	2.479	2.401	2.431	2.451	2.781	2.705	2.644	2.604
Collecte et traitement des eaux usées et déchets; récupération; dépollution et autres services de gestion des déchets (37-39)	3.626	3.766	3.896	6.578	6.634	6.580	6.433	6.396	6.841	6.878
Construction (41-43)	77.019	80.818	83.439	83.081	83.226	85.152	85.666	84.548	82.339	80.946
Commerce et réparation d'automobiles et de motocycles (45)	22.184	22.467	22.638	22.344	22.502	22.935	22.780	22.299	22.127	21.919
Commerce de gros, à l'exception des automobiles et des motocycles (46)	40.788	41.413	42.151	38.685	38.108	37.966	37.915	37.276	36.601	36.724
Commerce de détail, à l'exception des automobiles et des motocycles (47)	93.351	93.926	94.340	94.536	95.817	97.219	97.310	96.975	97.891	98.913
Transports terrestres et transport par conduites (49)	28.243	28.933	29.673	29.900	29.448	28.600	27.829	27.706	28.707	28.847
Transports par eau (50)	549	516	518	525	520	500	475	458	491	495



### 5.2.3 RÉGION WALLONNE - CHIFFRES ABSOLUS (SUITE)

(personnes)

	2006	2007	2008	2009	2010	2011	2012	2013	2014	2015
Transports aériens (51)	397	474	591	587	496	507	525	481	477	475
Entreposage et services auxiliaires des transports (52)	22.749	23.227	23.266	24.591	24.546	25.318	25.001	23.972	21.707	22.574
Activités de poste et de courrier (53)	13.347	12.754	11.183	10.921	10.462	10.787	9.975	9.891	9.215	9.017
Hébergement et restauration (55-56)	36.492	36.842	37.190	36.860	38.050	38.897	38.673	38.236	39.049	39.972
Édition (58)	1.969	2.001	1.991	1.993	1.957	1.943	1.784	1.842	1.859	1.861
Production de films cinématographiques, de vidéo et de programmes de télévision; enregistrement sonore et édition musicale; programmation et diffusion (59-60)	2.202	2.212	2.243	2.124	2.148	2.197	2.139	2.017	2.049	2.072
Télécommunications (61)	6.310	6.565	6.890	6.752	6.864	6.594	6.558	6.412	5.300	5.002
Programmation, conseil et autres activités informatiques; services d'information (62-63)	6.436	6.844	7.487	7.733	8.047	8.507	8.759	8.337	8.784	9.056
Activités des services financiers, hors assurance et caisses de retraite (64)	9.105	8.719	8.764	8.235	8.598	8.545	8.175	8.033	7.941	7.964
Assurance (65)	2.832	2.849	2.811	2.739	2.594	2.565	2.791	2.731	2.664	2.757
Activités auxiliaires de services financiers et d'assurance (66)	8.624	8.680	8.835	8.950	8.918	9.034	8.867	8.778	9.577	9.579
Activités immobilières (68)	5.399	5.461	5.712	6.215	6.336	6.396	6.544	6.520	6.757	6.923
Activités juridiques et comptables; activités des sièges sociaux; conseil de gestion (69-70)	62.681	64.895	67.269	68.301	69.844	71.735	74.352	76.579	77.210	77.749
Activités d'architecture et d'ingénierie; activités de contrôle et analyses techniques (71)	11.442	12.097	12.931	11.748	12.064	12.753	13.057	13.307	13.211	13.597
Recherche-développement scientifique (72)	2.730	2.429	2.423	2.802	2.842	2.828	2.955	3.146	3.861	4.156
Publicité et études de marché (73)	3.731	3.783	4.079	2.995	2.702	2.667	2.720	2.617	2.626	2.693
Autres activités spécialisées, scientifiques et techniques; activités vétérinaires (74-75)	3.719	3.826	3.977	4.895	5.141	5.202	5.257	5.372	5.508	5.785
Activités de location et location-bail (77)	1.502	1.511	1.530	1.649	1.745	1.931	1.850	1.914	2.087	2.102
Activités liées à l'emploi (78)	33.838	36.104	37.118	37.287	39.917	40.558	37.177	36.830	37.666	40.520
Activités des agences de voyage, voyagistes, services de réservation et activités connexes (79)	1.711	1.748	1.805	1.819	1.763	1.809	1.803	1.780	1.834	1.839
Enquêtes et sécurité; services relatifs aux bâtiments et aménagement paysager; activités administratives et autres activités de soutien aux entreprises (80-82)	28.162	30.844	34.963	35.299	39.378	43.843	46.938	48.966	49.929	51.634
Administration publique et défense; sécurité sociale obligatoire (84)	134.326	134.247	135.321	132.756	132.938	131.657	131.047	131.199	130.118	129.129
Enseignement (85)	108.265	106.958	108.557	113.412	115.168	117.769	118.436	118.185	119.155	120.817
Activités pour la santé humaine (86)	86.066	85.905	88.407	89.522	90.886	92.300	93.930	95.146	96.280	98.523
Action sociale avec et sans hébergement (87-88)	58.852	62.463	63.845	66.595	70.676	72.841	74.667	75.243	77.106	78.594
Activités créatives, artistiques et des spectacles; bibliothèques, archives, musées et autres activités culturelles; organisation de jeux de hasard et d'argent (90-92)	6.686	7.322	7.774	6.532	6.674	6.767	6.770	6.744	6.881	7.097
Activités sportives, récréatives et de loisirs (93)	5.029	5.151	5.470	5.423	5.495	5.582	5.665	5.731	5.882	6.141
Activités des organisations associatives (94)	10.939	11.083	11.271	11.267	10.937	11.045	11.008	11.011	11.186	11.181
Réparation d'ordinateurs et de biens personnels et domestiques (95)	2.264	2.229	2.022	1.874	1.816	1.802	1.783	1.782	1.701	1.686
Autres services personnels (96)	17.423	18.128	18.944	18.633	19.116	19.782	20.063	20.104	20.198	20.336

### 5.2.3 RÉGION WALLONNE - CHIFFRES ABSOLUS (SUITE)

(personnes)

	2006	2007	2008	2009	2010	2011	2012	2013	2014	2015
Activités des ménages en tant qu'employeurs de personnel domestique et activités indifférenciées des ménages en tant que producteurs de biens et services pour usage propre (97-98)	15.939	13.776	12.581	11.213	8.794	7.046	6.827	5.274	4.906	5.218
Total	1.152.574	1.169.072	1.192.166	1.189.067	1.201.475	1.218.509	1.221.862	1.217.244	1.215.165	1.226.364

Source: ICN

## 5.2 EMPLOI TOTAL PAR RÉGION - RÉSULTATS PAR NUTS1 - A64 (SUITE)

## 5.2.4 UNITÉ EXTRA-RÉGIONALE - CHIFFRES ABSOLUS

(personnes)

	2006	2007	2008	2009	2010	2011	2012	2013	2014	2015
Culture et production animale, chasse et services annexes (01)	-	-	-	-	-	-	-	-	-	-
Sylviculture et exploitation forestière (02)	-	-	-	-	-	-	-	-	-	-
Pêche et aquaculture (03)	-	-	-	-	-	-	-	-	-	-
Industries extractives et services de soutien aux industries extractives (05-09)	-	-	-	-	-	-	-	-	-	-
Industries alimentaires, fabrication de boissons et de produits à base de tabac (10-12)	-	-	-	-	-	-	-	-	-	-
Fabrication de textiles, industrie de l'habillement, du cuir et de la chaussure (13-15)	-	-	-	-	-	-	-	-	-	-
Travail du bois et fabrication d'articles en bois et en liège, à l'exception des meubles; fabrication d'articles en vannerie et sparterie (16)	-	-	-	-	-	-	-	-	-	-
Industrie du papier et du carton (17)	-	-	-	-	-	-	-	-	-	-
Imprimerie et reproduction d'enregistrements (18)	-	-	-	-	-	-	-	-	-	-
Cokéfaction et raffinage (19)	-	-	-	-	-	-	-	-	-	-
Industrie chimique (20)	-	-	-	-	-	-	-	-	-	-
Industrie pharmaceutique (21)	-	-	-	-	-	-	-	-	-	-
Fabrication de produits en caoutchouc et en plastique (22)	-	-	-	-	-	-	-	-	-	-
Fabrication d'autres produits minéraux non métalliques (23)	-	-	-	-	-	-	-	-	-	-
Métallurgie (24)	-	-	-	-	-	-	-	-	-	-
Fabrication de produits métalliques, à l'exception des machines et des équipements (25)	-	-	-	-	-	-	-	-	-	-
Fabrication de produits informatiques, électroniques et optiques (26)	-	-	-	-	-	-	-	-	-	-
Fabrication d'équipements électriques (27)	-	-	-	-	-	-	-	-	-	-
Fabrication de machines et équipements n.c.a. (28)	-	-	-	-	-	-	-	-	-	-
Industrie automobile (29)	-	-	-	-	-	-	-	-	-	-
Fabrication d'autres matériels de transport (30)	-	-	-	-	-	-	-	-	-	-
Fabrication de meubles; autres industries manufacturières (31-32)	-	-	-	-	-	-	-	-	-	-
Réparation et installation de machines et d'équipements (33)	-	-	-	-	-	-	-	-	-	-
Production et distribution d'électricité, de gaz, de vapeur et d'air conditionné (35)	-	-	-	-	-	-	-	-	-	-
Captage, traitement et distribution d'eau (36)	-	-	-	-	-	-	-	-	-	-
Collecte et traitement des eaux usées et déchets; récupération; dépollution et autres services de gestion des déchets (37-39)	-	-	-	-	-	-	-	-	-	-
Construction (41-43)	-	-	-	-	-	-	-	-	-	-
Commerce et réparation d'automobiles et de motocycles (45)	-	-	-	-	-	-	-	-	-	-
Commerce de gros, à l'exception des automobiles et des motocycles (46)	-	-	-	-	-	-	-	-	-	-
Commerce de détail, à l'exception des automobiles et des motocycles (47)	-	-	-	-	-	-	-	-	-	-
Transports terrestres et transport par conduites (49)	-	-	-	-	-	-	-	-	-	-
Transports par eau (50)	-	-	-	-	-	-	-	-	-	-

5.2.4 UNITÉ EXTRA-RÉGIONALE - CHIFFRES ABSOLUS (SUITE)

(personnes)

	2006	2007	2008	2009	2010	2011	2012	2013	2014	2015
Transports aériens (51)	-	-	-	-	-	-	-	-	-	-
Entreposage et services auxiliaires des transports (52)	-	-	-	-	-	-	-	-	-	-
Activités de poste et de courrier (53)	-	-	-	-	-	-	-	-	-	-
Hébergement et restauration (55-56)	-	-	-	-	-	-	-	-	-	-
Édition (58)	-	-	-	-	-	-	-	-	-	-
Production de films cinématographiques, de vidéo et de programmes de télévision; enregistrement sonore et édition musicale; programmation et diffusion (59-60)	-	-	-	-	-	-	-	-	-	-
Télécommunications (61)	-	-	-	-	-	-	-	-	-	-
Programmation, conseil et autres activités informatiques; services d'information (62-63)	-	-	-	-	-	-	-	-	-	-
Activités des services financiers, hors assurance et caisses de retraite (64)	-	-	-	-	-	-	-	-	-	-
Assurance (65)	-	-	-	-	-	-	-	-	-	-
Activités auxiliaires de services financiers et d'assurance (66)	-	-	-	-	-	-	-	-	-	-
Activités immobilières (68)	-	-	-	-	-	-	-	-	-	-
Activités juridiques et comptables; activités des sièges sociaux; conseil de gestion (69-70)	-	-	-	-	-	-	-	-	-	-
Activités d'architecture et d'ingénierie; activités de contrôle et analyses techniques (71)	-	-	-	-	-	-	-	-	-	-
Recherche-développement scientifique (72)	-	-	-	-	-	-	-	-	-	-
Publicité et études de marché (73)	-	-	-	-	-	-	-	-	-	-
Autres activités spécialisées, scientifiques et techniques; activités vétérinaires (74-75)	-	-	-	-	-	-	-	-	-	-
Activités de location et location-bail (77)	-	-	-	-	-	-	-	-	-	-
Activités liées à l'emploi (78)	-	-	-	-	-	-	-	-	-	-
Activités des agences de voyage, voyagistes, services de réservation et activités connexes (79)	-	-	-	-	-	-	-	-	-	-
Enquêtes et sécurité; services relatifs aux bâtiments et aménagement paysager; activités administratives et autres activités de soutien aux entreprises (80-82)	-	-	-	-	-	-	-	-	-	-
Administration publique et défense; sécurité sociale obligatoire (84)	2.469	2.452	2.460	2.494	2.821	2.723	2.729	2.608	2.641	2.620
Enseignement (85)	0	0	0	0	0	0	0	0	0	0
Activités pour la santé humaine (86)	-	-	-	-	-	-	-	-	-	-
Action sociale avec et sans hébergement (87-88)	-	-	-	-	-	-	-	-	-	-
Activités créatives, artistiques et des spectacles; bibliothèques, archives, musées et autres activités culturelles; organisation de jeux de hasard et d'argent (90-92)	-	-	-	-	-	-	-	-	-	-
Activités sportives, récréatives et de loisirs (93)	-	-	-	-	-	-	-	-	-	-
Activités des organisations associatives (94)	-	-	-	-	-	-	-	-	-	-
Réparation d'ordinateurs et de biens personnels et domestiques (95)	-	-	-	-	-	-	-	-	-	-
Autres services personnels (96)	-	-	-	-	-	-	-	-	-	-

#### 5.2.4 UNITÉ EXTRA-RÉGIONALE - CHIFFRES ABSOLUS (SUITE)

(personnes)

	2006	2007	2008	2009	2010	2011	2012	2013	2014	2015
Activités des ménages en tant qu'employeurs de personnel domestique et activités indifférenciées des ménages en tant que producteurs de biens et services pour usage propre (97-98)	-	-	-	-	-	-	-	-	-	-
Total	2.469	2.452	2.460	2.494	2.821	2.723	2.729	2.608	2.641	2.620

Source: ICN

5.2 EMPLOI TOTAL PAR RÉGION - RÉSULTATS PAR NUTS1 - A64 (SUITE)

5.2.5 LE ROYAUME - CHIFFRES ABSOLUS

(personnes)

	2006	2007	2008	2009	2010	2011	2012	2013	2014	2015
Culture et production animale, chasse et services annexes (01)	69.954	67.532	66.049	64.805	61.528	58.762	57.867	56.842	56.655	56.781
Sylviculture et exploitation forestière (02)	2.439	2.464	2.418	2.238	2.255	2.344	2.388	2.392	2.379	2.364
Pêche et aquaculture (03)	611	629	585	505	473	484	460	437	445	495
Industries extractives et services de soutien aux industries extractives (05-09)	3.224	3.193	3.081	2.733	2.681	2.664	2.579	2.487	2.675	2.482
Industries alimentaires, fabrication de boissons et de produits à base de tabac (10-12)	98.588	98.724	98.454	98.452	96.944	96.995	96.187	95.767	94.517	94.838
Fabrication de textiles, industrie de l'habillement, du cuir et de la chaussure (13-15)	40.840	39.691	37.671	32.432	30.201	28.554	26.505	25.058	24.032	23.621
Travail du bois et fabrication d'articles en bois et en liège, à l'exception des meubles; fabrication d'articles en vannerie et sparterie (16)	15.025	15.092	14.800	14.120	13.946	13.919	13.543	13.070	12.810	12.895
Industrie du papier et du carton (17)	14.263	13.770	13.733	12.581	12.084	11.888	11.817	11.671	11.503	11.369
Imprimerie et reproduction d'enregistrements (18)	20.708	20.457	20.719	19.818	18.969	18.874	18.512	17.759	17.034	16.376
Cokéfaction et raffinage (19)	4.471	4.488	4.534	4.363	4.463	4.395	4.239	4.296	4.367	4.380
Industrie chimique (20)	49.862	48.325	47.920	46.417	45.653	45.780	44.990	44.392	44.221	44.010
Industrie pharmaceutique (21)	21.686	22.468	23.041	21.050	21.253	21.848	22.476	23.075	22.932	23.828
Fabrication de produits en caoutchouc et en plastique (22)	24.964	25.527	25.690	25.419	24.645	24.919	24.279	23.602	22.961	22.752
Fabrication d'autres produits minéraux non métalliques (23)	30.581	30.838	30.791	30.948	29.822	29.925	29.530	28.718	27.744	27.419
Métallurgie (24)	35.809	35.921	36.174	33.065	30.822	30.787	29.808	27.482	25.936	25.297
Fabrication de produits métalliques, à l'exception des machines et des équipements (25)	71.116	72.468	73.658	64.500	62.592	62.998	62.390	59.251	56.116	55.581
Fabrication de produits informatiques, électroniques et optiques (26)	15.637	16.069	15.379	10.997	10.626	11.217	10.957	10.584	10.481	10.494
Fabrication d'équipements électriques (27)	20.507	19.166	20.194	21.132	19.872	19.101	18.245	17.202	16.786	16.206
Fabrication de machines et équipements n.c.a. (28)	37.393	38.530	40.376	36.299	34.536	35.469	35.075	34.118	32.425	31.888
Industrie automobile (29)	51.984	48.645	45.932	38.244	36.234	37.359	37.853	37.762	35.853	31.510
Fabrication d'autres matériels de transport (30)	6.608	6.737	6.965	6.447	6.184	6.166	6.346	6.594	6.842	6.910
Fabrication de meubles; autres industries manufacturières (31-32)	26.827	26.469	26.461	24.868	24.118	23.812	23.244	22.355	22.134	22.008
Réparation et installation de machines et d'équipements (33)	9.403	9.225	9.402	18.781	18.696	19.141	19.331	20.232	20.803	20.619
Production et distribution d'électricité, de gaz, de vapeur et d'air conditionné (35)	17.783	18.383	19.177	18.174	18.720	19.819	19.774	19.561	19.169	18.688
Captage, traitement et distribution d'eau (36)	7.482	7.437	7.521	7.441	7.525	7.592	7.587	7.561	7.441	7.335
Collecte et traitement des eaux usées et déchets; récupération; dépollution et autres services de gestion des déchets (37-39)	14.165	14.219	14.862	23.136	23.260	23.624	23.966	24.121	24.376	24.570
Construction (41-43)	251.654	261.572	268.261	267.837	269.543	274.536	275.922	272.363	268.382	266.162
Commerce et réparation d'automobiles et de motocycles (45)	72.941	74.354	75.329	75.345	74.548	73.761	73.187	71.874	71.019	70.835
Commerce de gros, à l'exception des automobiles et des motocycles (46)	213.944	219.330	221.993	206.937	204.210	202.492	204.123	202.023	197.786	196.403
Commerce de détail, à l'exception des automobiles et des motocycles (47)	297.534	299.074	299.988	302.381	306.128	308.447	309.107	307.081	308.085	310.195
Transports terrestres et transport par conduites (49)	108.551	111.346	114.764	116.053	114.916	113.111	110.936	109.446	114.175	114.617
Transports par eau (50)	3.827	4.066	4.169	4.142	4.204	4.052	3.710	3.760	3.814	3.750

## 5.2.5 LE ROYAUME - CHIFFRES ABSOLUS (SUITE)

(personnes)

	2006	2007	2008	2009	2010	2011	2012	2013	2014	2015
Transports aériens (51)	5.131	5.046	5.310	5.235	5.031	5.196	5.295	5.263	5.276	5.374
Entreposage et services auxiliaires des transports (52)	87.010	89.175	90.646	97.878	96.456	97.789	97.253	94.026	86.704	87.703
Activités de poste et de courrier (53)	48.117	46.123	44.092	41.592	40.040	38.660	36.909	35.512	34.165	33.361
Hébergement et restauration (55-56)	147.995	147.817	148.471	147.353	149.776	151.140	149.582	147.511	149.852	152.213
Édition (58)	11.431	11.453	11.311	11.524	11.101	10.652	10.447	10.258	10.416	10.509
Production de films cinématographiques, de vidéo et de programmes de télévision; enregistrement sonore et édition musicale; programmation et diffusion (59-60)	13.781	13.645	13.835	13.418	13.305	13.330	13.017	12.725	12.763	12.802
Télécommunications (61)	28.122	28.046	28.166	27.861	28.476	28.291	27.935	27.409	26.274	25.339
Programmation, conseil et autres activités informatiques; services d'information (62-63)	43.096	46.523	49.959	55.229	54.581	57.182	58.488	59.165	61.449	62.774
Activités des services financiers, hors assurance et caisses de retraite (64)	75.382	74.884	73.797	71.939	69.867	69.569	68.486	66.837	64.835	64.323
Assurance (65)	25.925	25.772	25.858	25.923	25.750	25.661	25.731	25.592	25.680	25.457
Activités auxiliaires de services financiers et d'assurance (66)	33.846	34.014	34.160	34.502	34.476	34.597	34.381	34.377	35.376	35.545
Activités immobilières (68)	20.093	20.079	20.940	23.728	24.098	24.456	24.623	24.734	25.137	25.779
Activités juridiques et comptables; activités des sièges sociaux; conseil de gestion (69-70)	283.643	297.765	312.286	323.180	327.821	336.355	347.116	354.479	358.093	363.824
Activités d'architecture et d'ingénierie; activités de contrôle et analyses techniques (71)	46.478	48.236	50.493	48.664	49.895	51.314	52.894	53.650	54.226	55.430
Recherche-développement scientifique (72)	8.765	8.637	8.946	9.546	9.491	9.654	9.749	10.102	11.439	11.689
Publicité et études de marché (73)	20.830	21.124	22.821	16.995	16.422	16.782	16.285	15.690	15.835	16.002
Autres activités spécialisées, scientifiques et techniques; activités vétérinaires (74-75)	13.197	13.345	13.807	17.519	18.343	18.622	19.047	19.531	20.442	21.510
Activités de location et location-bail (77)	9.183	9.344	9.567	9.669	9.646	10.188	10.512	10.544	11.140	11.491
Activités liées à l'emploi (78)	145.768	155.986	158.749	159.300	172.397	177.954	170.484	168.301	181.800	194.536
Activités des agences de voyage, voyagistes, services de réservation et activités connexes (79)	8.610	8.918	9.116	9.234	9.328	9.361	9.215	8.882	8.974	9.003
Enquêtes et sécurité; services relatifs aux bâtiments et aménagement paysager; activités administratives et autres activités de soutien aux entreprises (80-82)	125.423	137.611	151.743	143.651	154.514	168.411	177.210	182.466	187.434	195.076
Administration publique et défense; sécurité sociale obligatoire (84)	425.339	429.417	433.237	431.374	433.592	432.229	431.491	431.118	430.472	427.088
Enseignement (85)	336.900	339.238	346.172	354.683	360.351	367.294	370.086	373.908	380.826	385.617
Activités pour la santé humaine (86)	265.582	267.864	273.434	276.836	282.574	287.652	293.439	297.643	301.088	307.736
Action sociale avec et sans hébergement (87-88)	207.422	216.251	223.357	237.029	249.826	261.852	268.678	273.282	279.751	286.195
Activités créatives, artistiques et des spectacles; bibliothèques, archives, musées et autres activités culturelles; organisation de jeux de hasard et d'argent (90-92)	21.665	21.859	22.528	19.701	20.106	20.615	20.732	21.469	21.983	23.324
Activités sportives, récréatives et de loisirs (93)	17.319	17.974	18.383	18.261	18.342	18.294	18.539	18.580	18.670	19.072
Activités des organisations associatives (94)	39.967	40.750	41.410	44.023	43.586	44.034	44.187	44.605	45.004	45.631
Réparation d'ordinateurs et de biens personnels et domestiques (95)	8.663	8.210	7.947	7.315	7.331	6.780	6.939	6.943	6.304	6.243
Autres services personnels (96)	58.686	59.927	62.055	62.466	63.895	65.759	66.316	66.371	66.252	66.771

## 5.2.5 LE ROYAUME - CHIFFRES ABSOLUS (SUITE)

(personnes)

	2006	2007	2008	2009	2010	2011	2012	2013	2014	2015
Activités des ménages en tant qu'em- ployeurs de personnel domestique et ac- tivités indifférenciées des ménages en tant que producteurs de biens et services pour usage propre (97-98)	59.092	52.684	50.259	48.300	42.040	40.888	43.061	36.253	35.618	37.134
Total	4.302.842	4.373.926	4.452.946	4.445.588	4.474.108	4.535.396	4.555.060	4.540.162	4.559.176	4.601.229

Source: ICN



## 6. Nombre de salariés



## 6.1 NOMBRE DE SALARIÉS - ÉCONOMIE TOTALE (S.1)

(personnes)

	2006	2007	2008	2009	2010	2011	2012	2013	2014	2015
<b>Région de Bruxelles-Capitale</b>	<b>591.544</b>	<b>600.957</b>	<b>606.495</b>	<b>607.220</b>	<b>608.784</b>	<b>618.977</b>	<b>616.279</b>	<b>614.684</b>	<b>616.217</b>	<b>615.615</b>
<b>Région flamande</b>	<b>2.063.946</b>	<b>2.103.876</b>	<b>2.146.473</b>	<b>2.134.707</b>	<b>2.145.461</b>	<b>2.174.288</b>	<b>2.188.123</b>	<b>2.176.121</b>	<b>2.189.910</b>	<b>2.212.159</b>
Anvers (province)	636.494	647.486	659.385	658.304	660.328	666.512	669.909	664.816	669.652	676.270
Anvers (arrondissement)	381.089	386.337	392.748	391.236	394.462	397.106	398.476	394.741	396.932	397.961
Malines	111.166	114.033	117.371	117.972	115.775	117.162	117.784	117.999	118.951	122.615
Turnhout	144.239	147.116	149.266	149.096	150.091	152.244	153.649	152.076	153.769	155.694
Limbourg	260.050	265.891	269.753	266.807	270.505	275.986	275.556	273.719	276.333	277.477
Hasselt	153.421	157.549	160.008	158.016	161.517	164.867	164.049	163.854	165.052	165.267
Maaseik	63.737	64.591	65.315	64.328	63.643	64.966	65.029	64.105	64.635	65.413
Tongres	42.892	43.751	44.430	44.463	45.345	46.153	46.478	45.760	46.646	46.797
Flandre orientale	433.142	441.984	452.147	451.664	454.669	463.439	466.357	467.392	469.381	479.415
Alost	62.482	63.691	65.253	64.646	64.134	64.336	65.832	65.519	65.351	66.363
Termonde	44.286	44.661	45.887	45.717	46.441	48.123	49.014	48.226	47.348	47.798
Eeklo	19.848	20.181	20.736	20.429	20.775	21.261	21.617	21.379	21.825	21.867
Gand	203.466	208.215	213.537	214.505	216.395	220.729	220.493	223.888	226.693	231.532
Audenarde	32.704	33.287	33.399	32.830	32.892	33.030	33.131	32.847	32.433	32.788
Saint-Nicolas	70.356	71.949	73.335	73.537	74.032	75.960	76.270	75.533	75.731	79.067
Brabant flamand	342.724	350.361	359.532	356.618	357.600	360.792	366.107	363.127	364.092	366.571
Hal-Vilvorde	205.131	210.222	216.793	213.822	212.881	214.982	217.527	214.762	215.266	217.081
Louvain	137.593	140.139	142.739	142.796	144.719	145.810	148.580	148.365	148.826	149.490
Flandre occidentale	391.536	398.154	405.656	401.314	402.359	407.559	410.194	407.067	410.452	412.426
Bruges	97.906	99.489	101.789	101.555	102.360	103.551	103.790	102.464	101.962	102.597
Dixmude	11.177	11.578	11.595	11.569	11.416	11.676	11.766	11.728	12.226	12.004
Ypres	31.695	32.201	33.447	33.092	32.763	33.364	33.080	33.555	33.733	34.244
Courtrai	109.418	110.782	111.707	110.277	111.339	112.023	111.338	111.405	112.183	112.258
Ostende	38.915	39.680	40.688	38.899	38.718	39.087	40.331	40.066	39.895	39.945
Roulers	54.737	55.766	57.118	57.107	56.965	58.473	59.908	58.406	60.985	61.573
Tielt	30.406	31.016	31.513	30.929	30.885	31.187	31.855	31.438	31.469	31.699
Furnes	17.282	17.642	17.799	17.886	17.913	18.198	18.126	18.005	17.999	18.106
<b>Région wallonne</b>	<b>945.822</b>	<b>960.932</b>	<b>981.825</b>	<b>979.484</b>	<b>990.076</b>	<b>1.004.428</b>	<b>1.005.177</b>	<b>998.080</b>	<b>994.664</b>	<b>1.003.859</b>
Brabant wallon	106.276	110.441	115.371	115.357	117.413	120.819	121.914	122.324	123.700	125.780
Hainaut	342.855	347.904	356.035	354.751	355.396	359.491	359.483	355.766	353.149	356.345
Ath	16.388	17.333	17.862	17.897	18.229	18.757	18.765	18.659	18.938	19.132
Charleroi	125.868	127.746	130.980	129.254	129.660	130.364	130.253	127.546	125.236	124.935
Mons	65.726	65.444	66.148	64.907	64.414	66.018	65.800	65.988	66.917	68.284
Mouscron	24.471	24.691	24.705	24.744	24.734	25.069	25.042	25.480	25.711	26.595
Soignies	41.253	41.927	43.580	44.654	43.905	44.118	44.414	43.798	42.438	42.758
Thuin	25.421	26.138	27.146	27.395	27.726	28.225	28.243	27.571	27.456	27.467
Tournai	43.728	44.625	45.614	45.900	46.728	46.940	46.966	46.724	46.453	47.174
Liège (province)	302.806	306.565	311.523	309.516	312.128	315.575	315.612	313.768	312.326	314.663
Huy	24.050	24.610	24.803	24.974	25.284	26.158	26.606	26.373	26.168	26.336
Liège (arrondissement)	190.407	191.958	195.834	194.137	196.111	197.419	196.375	194.866	194.589	196.055
Verviers	76.176	77.667	78.037	77.250	77.795	78.629	78.760	78.731	77.561	78.353
Waremme	12.173	12.330	12.849	13.155	12.938	13.369	13.871	13.798	14.008	13.919
Luxembourg	70.374	71.215	71.876	71.988	73.518	75.300	75.048	74.498	74.194	75.519
Arlon	18.000	18.295	17.479	16.983	17.171	17.038	17.402	17.404	17.478	17.687
Bastogne	9.268	9.468	10.771	12.820	13.224	13.477	10.729	10.622	10.624	11.266
Marche-en-Famenne	16.550	16.604	16.637	15.920	16.205	16.990	17.588	17.561	17.397	17.280
Neufchâteau	17.459	17.697	17.661	16.793	17.277	17.971	19.088	18.655	18.558	19.052
Virton	9.097	9.151	9.328	9.472	9.641	9.824	10.241	10.256	10.137	10.234
Namur (province)	123.511	124.807	127.020	127.872	131.621	133.243	133.120	131.724	131.295	131.552
Dinant	23.302	23.819	24.060	24.392	24.812	25.015	25.011	24.648	24.784	25.168
Namur (arrondissement)	88.228	89.136	90.697	91.575	94.806	95.815	95.487	94.367	94.347	94.012
Philippeville	11.981	11.852	12.263	11.905	12.003	12.413	12.622	12.709	12.164	12.372
<b>Unité extra-régionale</b>	<b>2.469</b>	<b>2.452</b>	<b>2.460</b>	<b>2.494</b>	<b>2.821</b>	<b>2.723</b>	<b>2.729</b>	<b>2.608</b>	<b>2.641</b>	<b>2.620</b>
<b>Le Royaume</b>	<b>3.603.781</b>	<b>3.668.217</b>	<b>3.737.253</b>	<b>3.723.905</b>	<b>3.747.142</b>	<b>3.800.416</b>	<b>3.812.308</b>	<b>3.791.493</b>	<b>3.803.432</b>	<b>3.834.253</b>

Source: ICN

6.2 NOMBRE DE SALARIÉS - RÉSULTATS PAR NUTS 1 - A64  
 6.2.1 RÉGION DE BRUXELLES-CAPITALE - CHIFFRES ABSOLUS

(personnes)

	2006	2007	2008	2009	2010	2011	2012	2013	2014	2015
Culture et production animale, chasse et services annexes (01)	227	55	72	60	45	78	88	95	93	84
Sylviculture et exploitation forestière (02)	4	3	4	5	4	3	3	3	6	12
Pêche et aquaculture (03)	0	0	0	0	0	0	0	0	0	0
Industries extractives et services de soutien aux industries extractives (05-09)	169	152	57	52	45	49	46	38	124	102
Industries alimentaires, fabrication de boissons et de produits à base de tabac (10-12)	4.810	5.058	4.881	4.330	4.299	4.741	4.755	4.627	4.526	4.348
Fabrication de textiles, industrie de l'habillement, du cuir et de la chaussure (13-15)	1.369	1.419	1.342	1.213	1.150	691	621	601	694	499
Travail du bois et fabrication d'articles en bois et en liège, à l'exception des meubles; fabrication d'articles en vannerie et sparterie (16)	293	286	287	285	278	280	281	253	239	227
Industrie du papier et du carton (17)	625	556	480	405	386	442	632	600	413	456
Imprimerie et reproduction d'enregistrements (18)	2.133	1.920	1.914	1.658	1.468	1.429	1.343	1.161	1.089	820
Cokéfaction et raffinage (19)	562	569	579	573	605	594	558	550	541	521
Industrie chimique (20)	2.028	1.681	1.691	1.589	1.470	1.471	1.525	1.528	1.517	1.451
Industrie pharmaceutique (21)	1.503	1.685	1.642	1.380	1.419	1.376	1.369	1.322	981	1.014
Fabrication de produits en caoutchouc et en plastique (22)	262	240	222	241	198	180	201	181	184	218
Fabrication d'autres produits minéraux non métalliques (23)	792	900	859	782	885	884	928	433	426	393
Métallurgie (24)	403	306	255	261	201	215	220	236	247	260
Fabrication de produits métalliques, à l'exception des machines et des équipements (25)	3.257	3.272	2.642	1.542	1.508	1.479	1.384	1.261	1.203	1.112
Fabrication de produits informatiques, électroniques et optiques (26)	568	263	212	284	288	186	147	137	170	140
Fabrication d'équipements électriques (27)	1.007	982	1.044	470	394	327	305	516	483	372
Fabrication de machines et équipements n.c.a. (28)	2.543	2.576	2.573	1.240	1.148	1.130	963	854	723	671
Industrie automobile (29)	6.200	3.897	2.713	2.683	2.681	2.894	3.084	3.108	3.204	2.865
Fabrication d'autres matériels de transport (30)	638	653	670	629	626	630	654	695	764	704
Fabrication de meubles; autres industries manufacturières (31-32)	763	816	905	900	576	518	530	444	475	534
Réparation et installation de machines et d'équipements (33)	1.748	1.876	1.874	4.447	3.038	2.938	2.746	3.189	2.818	3.346
Production et distribution d'électricité, de gaz, de vapeur et d'air conditionné (35)	3.462	3.836	4.096	2.687	2.674	3.915	4.019	3.937	3.948	3.856
Captage, traitement et distribution d'eau (36)	1.717	1.772	1.810	1.816	1.822	1.856	1.414	1.434	1.394	1.372
Collecte et traitement des eaux usées et déchets; récupération; dépollution et autres services de gestion des déchets (37-39)	561	551	676	3.338	3.448	3.427	3.404	3.517	3.603	3.639
Construction (41-43)	15.491	15.915	16.304	16.899	15.919	14.819	14.448	14.216	13.800	13.002
Commerce et réparation d'automobiles et de motocycles (45)	7.242	7.183	7.296	6.615	6.579	6.270	6.034	5.922	5.468	5.247
Commerce de gros, à l'exception des automobiles et des motocycles (46)	32.844	32.367	31.765	30.251	29.011	28.436	26.518	25.779	24.751	23.332
Commerce de détail, à l'exception des automobiles et des motocycles (47)	28.755	29.874	30.039	30.158	30.622	30.908	31.292	31.277	31.297	31.379
Transports terrestres et transport par conduites (49)	13.975	14.512	15.079	15.961	16.093	16.221	16.177	16.414	19.111	19.409
Transports par eau (50)	0	0	12	139	152	170	182	184	190	72

## 6.2.1 RÉGION DE BRUXELLES-CAPITALE - CHIFFRES ABSOLUS (SUITE)

(personnes)

	2006	2007	2008	2009	2010	2011	2012	2013	2014	2015
Transports aériens (51)	466	542	472	318	282	280	275	275	284	298
Entreposage et services auxiliaires des transports (52)	12.199	12.813	12.716	13.601	13.564	13.843	13.869	13.904	10.761	10.001
Activités de poste et de courrier (53)	8.269	7.767	6.879	6.356	6.501	6.806	6.620	5.457	5.713	5.302
Hébergement et restauration (55-56)	23.656	24.087	24.364	24.333	24.842	25.318	25.227	25.155	25.579	25.896
Édition (58)	2.279	2.172	2.099	1.970	1.766	1.751	1.670	1.577	1.639	1.826
Production de films cinématographiques, de vidéo et de programmes de télévision; enregistrement sonore et édition musicale; programmation et diffusion (59-60)	7.336	7.024	6.910	6.689	6.589	6.443	6.285	6.208	6.103	6.095
Télécommunications (61)	12.444	11.957	11.365	11.126	10.799	11.092	10.797	10.708	11.043	10.812
Programmation, conseil et autres activités informatiques; services d'information (62-63)	9.374	10.572	11.191	11.431	11.602	11.923	11.838	11.799	11.156	11.057
Activités des services financiers, hors assurance et caisses de retraite (64)	39.761	40.222	39.286	38.383	36.709	36.675	35.845	34.559	33.154	32.524
Assurance (65)	15.540	15.367	15.500	16.369	16.500	16.560	16.250	16.276	16.533	16.000
Activités auxiliaires de services financiers et d'assurance (66)	6.522	6.656	6.696	6.659	6.411	6.369	6.395	6.383	6.575	6.438
Activités immobilières (68)	4.373	4.310	4.511	5.598	5.508	5.559	5.629	5.480	5.569	5.647
Activités juridiques et comptables; activités des sièges sociaux; conseil de gestion (69-70)	20.061	20.810	21.469	20.464	20.696	20.983	20.930	21.239	20.486	21.397
Activités d'architecture et d'ingénierie; activités de contrôle et analyses techniques (71)	4.314	4.232	4.426	4.729	4.770	4.682	4.814	4.892	5.507	5.712
Recherche-développement scientifique (72)	1.248	1.436	1.434	1.876	1.830	1.863	1.960	1.818	2.136	1.997
Publicité et études de marché (73)	6.860	6.973	7.058	5.627	5.413	5.275	4.919	4.726	4.600	4.466
Autres activités spécialisées, scientifiques et techniques; activités vétérinaires (74-75)	553	542	596	870	919	906	908	848	920	864
Activités de location et location-bail (77)	1.387	1.319	1.318	1.177	1.063	977	1.006	973	1.018	1.147
Activités liées à l'emploi (78)	14.193	16.102	17.222	17.432	17.956	18.585	16.962	16.706	18.262	19.253
Activités des agences de voyage, voyagistes, services de réservation et activités connexes (79)	2.019	1.719	1.798	1.739	1.699	1.641	1.642	1.597	1.524	1.564
Enquêtes et sécurité; services relatifs aux bâtiments et aménagement paysager; activités administratives et autres activités de soutien aux entreprises (80-82)	18.814	21.452	23.818	24.984	27.598	31.310	32.441	33.750	34.163	34.637
Administration publique et défense; sécurité sociale obligatoire (84)	111.035	114.021	114.442	117.070	118.635	119.663	119.081	118.884	119.436	118.519
Enseignement (85)	44.034	45.751	47.375	45.747	47.513	48.754	50.345	51.934	54.284	54.955
Activités pour la santé humaine (86)	30.149	30.274	30.615	30.629	31.223	32.094	32.632	33.163	33.180	33.869
Action sociale avec et sans hébergement (87-88)	22.964	23.361	24.241	24.157	25.704	26.641	27.126	27.291	26.959	27.497
Activités créatives, artistiques et des spectacles; bibliothèques, archives, musées et autres activités culturelles; organisation de jeux de hasard et d'argent (90-92)	4.851	4.286	4.451	3.956	3.998	4.162	4.203	4.885	5.244	6.136
Activités sportives, récréatives et de loisirs (93)	2.210	2.269	2.228	2.247	2.264	2.391	2.411	2.528	2.441	2.474
Activités des organisations associatives (94)	13.948	14.495	14.987	17.138	16.940	17.273	17.426	17.802	18.366	18.742
Réparation d'ordinateurs et de biens personnels et domestiques (95)	1.099	994	991	502	279	160	148	156	158	170
Autres services personnels (96)	2.872	2.947	3.090	2.746	2.798	2.876	2.857	2.778	2.722	2.700

## 6.2.1 RÉGION DE BRUXELLES-CAPITALE - CHIFFRES ABSOLUS (SUITE)

*(personnes)*

	2006	2007	2008	2009	2010	2011	2012	2013	2014	2015
Activités des ménages en tant qu'employeurs de personnel domestique et activités indifférenciées des ménages en tant que producteurs de biens et services pour usage propre (97-98)	10.763	9.310	8.952	8.404	7.381	7.565	7.897	6.421	6.220	6.163
Total	591.544	600.957	606.495	607.220	608.784	618.977	616.279	614.684	616.217	615.615

Source: ICN

## 6.2 NOMBRE DE SALARIÉS - RÉSULTATS PAR NUTS 1 - A64 (SUITE)

## 6.2.2 RÉGION FLAMANDE - CHIFFRES ABSOLUS

(personnes)

	2006	2007	2008	2009	2010	2011	2012	2013	2014	2015
Culture et production animale, chasse et services annexes (01)	13.576	13.621	14.203	15.829	16.121	16.465	16.884	17.049	17.506	17.914
Sylviculture et exploitation forestière (02)	143	153	168	196	228	237	214	209	185	192
Pêche et aquaculture (03)	378	333	342	332	285	305	329	305	314	361
Industries extractives et services de soutien aux industries extractives (05-09)	590	586	585	236	211	187	186	189	443	468
Industries alimentaires, fabrication de boissons et de produits à base de tabac (10-12)	64.188	63.969	64.225	65.399	64.315	64.457	64.314	63.921	62.829	63.235
Fabrication de textiles, industrie de l'habillement, du cuir et de la chaussure (13-15)	33.603	32.797	30.930	26.153	24.115	23.042	21.212	19.934	19.101	18.879
Travail du bois et fabrication d'articles en bois et en liège, à l'exception des meubles; fabrication d'articles en vannerie et sparterie (16)	9.045	9.087	8.656	8.148	7.959	7.942	7.618	7.275	7.072	7.119
Industrie du papier et du carton (17)	9.439	9.261	9.441	8.804	8.459	8.251	8.017	7.989	8.080	7.958
Imprimerie et reproduction d'enregistrements (18)	12.148	11.972	12.052	11.602	11.103	11.128	10.878	10.556	9.994	9.676
Cokéfaction et raffinage (19)	3.892	3.895	3.863	3.780	3.846	3.792	3.652	3.699	3.788	3.823
Industrie chimique (20)	38.206	36.983	36.231	35.192	34.621	34.920	34.271	33.830	33.799	33.693
Industrie pharmaceutique (21)	9.913	9.860	9.650	8.708	8.546	8.652	8.934	9.288	9.456	9.872
Fabrication de produits en caoutchouc et en plastique (22)	19.641	20.215	20.342	19.678	19.099	19.313	18.792	18.266	17.807	17.820
Fabrication d'autres produits minéraux non métalliques (23)	16.368	16.775	16.921	17.862	17.127	17.206	16.936	16.446	15.983	15.914
Métallurgie (24)	21.005	21.404	21.629	19.468	18.405	18.559	18.102	17.475	17.644	17.655
Fabrication de produits métalliques, à l'exception des machines et des équipements (25)	46.389	47.349	48.280	42.454	41.098	41.555	41.139	39.569	37.414	36.858
Fabrication de produits informatiques, électroniques et optiques (26)	12.707	13.365	12.750	8.224	7.863	7.981	7.672	7.322	7.263	7.219
Fabrication d'équipements électriques (27)	13.628	12.042	12.608	14.069	13.179	12.917	12.128	11.165	11.163	10.950
Fabrication de machines et équipements n.c.a. (28)	24.420	24.949	26.387	24.377	22.947	23.430	23.442	23.307	22.794	23.022
Industrie automobile (29)	42.678	41.863	40.333	32.817	30.802	31.788	32.087	31.976	30.259	26.300
Fabrication d'autres matériels de transport (30)	2.264	2.300	2.449	2.144	2.069	2.026	2.120	2.251	2.273	2.198
Fabrication de meubles; autres industries manufacturières (31-32)	18.657	18.314	18.196	16.967	16.823	16.482	15.972	15.270	15.022	14.571
Réparation et installation de machines et d'équipements (33)	5.562	5.326	5.483	10.949	11.400	11.552	11.564	11.218	11.977	11.475
Production et distribution d'électricité, de gaz, de vapeur et d'air conditionné (35)	9.019	9.147	9.619	9.651	10.007	9.818	9.675	9.608	9.351	9.110
Captage, traitement et distribution d'eau (36)	3.130	3.158	3.232	3.224	3.272	3.285	3.392	3.422	3.403	3.359
Collecte et traitement des eaux usées et déchets; récupération; dépollution et autres services de gestion des déchets (37-39)	9.811	9.746	10.130	13.064	13.024	13.458	13.956	13.992	13.690	13.814
Construction (41-43)	124.257	128.059	130.539	129.601	131.161	133.753	133.842	130.697	128.119	126.368
Commerce et réparation d'automobiles et de motocycles (45)	34.963	36.313	37.131	38.448	37.702	36.915	36.847	36.165	35.864	36.078
Commerce de gros, à l'exception des automobiles et des motocycles (46)	125.192	131.238	134.427	125.603	125.258	124.780	128.675	128.071	125.660	125.705
Commerce de détail, à l'exception des automobiles et des motocycles (47)	126.676	128.518	130.220	134.243	136.616	138.263	139.890	139.319	140.404	141.976
Transports terrestres et transport par conduites (49)	63.414	65.061	67.174	67.399	66.659	65.727	64.530	62.964	63.949	63.904
Transports par eau (50)	1.887	2.180	2.324	2.176	2.235	2.154	1.901	2.027	2.116	2.187

## 6.2.2 RÉGION FLAMANDE - CHIFFRES ABSOLUS (SUITE)

(personnes)

	2006	2007	2008	2009	2010	2011	2012	2013	2014	2015
Transports aériens (51)	4.184	3.939	4.157	4.230	4.148	4.301	4.385	4.395	4.403	4.478
Entreposage et services auxiliaires des transports (52)	51.595	52.651	54.125	59.156	57.812	58.068	57.783	55.531	53.627	54.515
Activités de poste et de courrier (53)	24.447	23.598	24.046	22.351	21.210	19.302	18.606	18.507	17.615	17.419
Hébergement et restauration (55-56)	59.213	59.383	60.170	60.605	61.292	61.607	61.467	60.735	62.018	63.426
Édition (58)	6.787	6.876	6.804	7.130	6.949	6.536	6.591	6.448	6.511	6.395
Production de films cinématographiques, de vidéo et de programmes de télévision; enregistrement sonore et édition musicale; programmation et diffusion (59-60)	3.152	3.370	3.639	3.682	3.653	3.740	3.617	3.467	3.521	3.449
Télécommunications (61)	8.384	8.326	8.424	8.637	9.360	8.807	8.799	8.531	8.176	8.117
Programmation, conseil et autres activités informatiques; services d'information (62-63)	23.093	24.654	26.540	31.055	29.594	31.142	32.061	32.974	35.049	35.847
Activités des services financiers, hors assurance et caisses de retraite (64)	26.516	25.943	25.747	25.321	24.560	24.349	24.466	24.245	23.740	23.835
Assurance (65)	7.553	7.556	7.547	6.815	6.656	6.536	6.690	6.585	6.483	6.700
Activités auxiliaires de services financiers et d'assurance (66)	11.723	12.057	12.302	12.491	12.773	13.138	13.274	13.453	13.585	14.065
Activités immobilières (68)	7.771	7.762	8.095	9.131	9.343	9.444	9.345	9.513	9.496	9.716
Activités juridiques et comptables; activités des sièges sociaux; conseil de gestion (69-70)	40.722	43.830	46.952	44.753	44.860	46.490	48.143	50.038	51.798	52.641
Activités d'architecture et d'ingénierie; activités de contrôle et analyses techniques (71)	18.944	20.045	21.049	20.556	20.884	21.142	22.008	22.339	22.216	22.387
Recherche-développement scientifique (72)	4.687	4.677	4.995	4.779	4.745	4.880	4.733	5.027	5.319	5.403
Publicité et études de marché (73)	7.432	7.575	8.911	5.829	5.746	6.316	6.147	5.894	6.162	6.308
Autres activités spécialisées, scientifiques et techniques; activités vétérinaires (74-75)	1.836	1.766	1.783	3.056	3.039	2.934	3.019	3.116	3.262	3.421
Activités de location et location-bail (77)	5.255	5.468	5.661	5.673	5.615	6.031	6.406	6.372	6.701	6.888
Activités liées à l'emploi (78)	97.577	103.606	104.230	104.404	114.337	118.626	116.164	114.568	125.627	134.478
Activités des agences de voyage, voyagistes, services de réservation et activités connexes (79)	4.227	4.763	4.792	4.902	5.110	5.154	5.019	4.752	4.805	4.721
Enquêtes et sécurité; services relatifs aux bâtiments et aménagement paysager; activités administratives et autres activités de soutien aux entreprises (80-82)	66.411	72.347	79.493	70.605	74.012	78.881	82.777	84.020	86.903	91.697
Administration publique et défense; sécurité sociale obligatoire (84)	177.509	178.697	181.014	179.054	179.198	178.186	178.634	178.427	178.277	176.820
Enseignement (85)	182.595	184.388	187.833	192.930	194.813	197.576	197.757	199.955	203.212	205.188
Activités pour la santé humaine (86)	112.461	114.523	116.863	118.670	121.866	124.196	127.227	128.791	129.797	132.171
Action sociale avec et sans hébergement (87-88)	116.193	121.120	125.841	136.959	144.176	153.057	157.798	161.741	166.711	171.491
Activités créatives, artistiques et des spectacles; bibliothèques, archives, musées et autres activités culturelles; organisation de jeux de hasard et d'argent (90-92)	5.800	6.112	6.170	5.305	5.608	5.769	5.756	5.767	5.678	5.658
Activités sportives, récréatives et de loisirs (93)	6.769	7.218	7.307	7.129	7.066	7.016	7.291	7.148	7.104	7.097
Activités des organisations associatives (94)	14.949	15.015	15.012	15.476	15.542	15.519	15.547	15.606	15.296	15.562
Réparation d'ordinateurs et de biens personnels et domestiques (95)	2.028	1.815	1.904	2.033	2.423	1.973	2.150	2.073	1.461	1.343
Autres services personnels (96)	14.954	15.359	15.821	16.510	16.651	16.955	16.955	16.771	16.143	15.497



## 6.2.2 RÉGION FLAMANDE - CHIFFRES ABSOLUS (SUITE)

(personnes)

	2006	2007	2008	2009	2010	2011	2012	2013	2014	2015
Activités des ménages en tant qu'em- ployeurs de personnel domestique et ac- tivités indifférenciées des ménages en tant que producteurs de biens et services pour usage propre (97-98)	32.390	29.598	28.726	28.683	25.865	26.277	28.337	24.558	24.492	25.753
Total	2.063.946	2.103.876	2.146.473	2.134.707	2.145.461	2.174.288	2.188.123	2.176.121	2.189.910	2.212.159

Source: ICN

## 6.2 NOMBRE DE SALARIÉS - RÉSULTATS PAR NUTS 1 - A64 (SUITE)

## 6.2.3 RÉGION WALLONNE - CHIFFRES ABSOLUS

(personnes)

	2006	2007	2008	2009	2010	2011	2012	2013	2014	2015
Culture et production animale, chasse et services annexes (01)	2.304	2.144	2.281	2.386	2.534	2.677	2.903	2.820	2.810	2.916
Sylviculture et exploitation forestière (02)	597	620	609	514	534	578	605	594	600	592
Pêche et aquaculture (03)	100	146	101	47	85	82	35	42	44	49
Industries extractives et services de soutien aux industries extractives (05-09)	2.395	2.395	2.388	2.385	2.346	2.336	2.269	2.193	2.040	1.853
Industries alimentaires, fabrication de boissons et de produits à base de tabac (10-12)	21.025	21.373	21.283	21.242	21.455	21.345	21.153	21.415	21.409	21.546
Fabrication de textiles, industrie de l'habillement, du cuir et de la chaussure (13-15)	3.766	3.462	3.413	3.161	3.088	3.027	2.858	2.698	2.352	2.324
Travail du bois et fabrication d'articles en bois et en liège, à l'exception des meubles; fabrication d'articles en vannerie et sparterie (16)	4.306	4.382	4.495	4.397	4.408	4.413	4.377	4.231	4.152	4.187
Industrie du papier et du carton (17)	4.124	3.889	3.735	3.269	3.143	3.113	3.095	3.005	2.938	2.888
Imprimerie et reproduction d'enregistrements (18)	3.433	3.472	3.558	3.353	3.123	3.025	2.974	2.683	2.518	2.422
Cokéfaction et raffinage (19)	17	24	92	10	12	9	29	47	38	36
Industrie chimique (20)	9.528	9.539	9.848	9.459	9.376	9.223	9.051	8.924	8.802	8.765
Industrie pharmaceutique (21)	10.260	10.907	11.732	10.934	11.255	11.772	12.118	12.419	12.443	12.887
Fabrication de produits en caoutchouc et en plastique (22)	4.920	4.922	4.978	5.302	5.122	5.189	5.059	4.960	4.808	4.572
Fabrication d'autres produits minéraux non métalliques (23)	12.661	12.429	12.289	11.605	11.121	11.144	10.962	11.090	10.535	10.300
Métallurgie (24)	14.259	14.064	14.144	13.191	12.011	11.728	11.182	9.525	7.872	7.220
Fabrication de produits métalliques, à l'exception des machines et des équipements (25)	17.404	17.754	18.539	16.394	15.860	15.790	15.743	14.367	13.472	13.521
Fabrication de produits informatiques, électroniques et optiques (26)	2.085	2.150	2.118	2.229	2.247	2.807	2.875	2.865	2.823	2.947
Fabrication d'équipements électriques (27)	5.619	5.897	6.296	6.349	6.027	5.578	5.537	5.256	4.899	4.644
Fabrication de machines et équipements n.c.a. (28)	10.127	10.704	11.096	10.299	10.018	10.478	10.253	9.562	8.456	7.706
Industrie automobile (29)	2.954	2.675	2.629	2.536	2.577	2.516	2.522	2.539	2.268	2.216
Fabrication d'autres matériels de transport (30)	3.645	3.724	3.782	3.600	3.416	3.438	3.486	3.549	3.697	3.895
Fabrication de meubles; autres industries manufacturières (31-32)	2.953	3.000	3.088	3.167	3.064	3.109	3.040	2.916	2.934	3.198
Réparation et installation de machines et d'équipements (33)	1.651	1.597	1.597	2.693	3.334	3.507	3.734	4.471	4.562	4.230
Production et distribution d'électricité, de gaz, de vapeur et d'air conditionné (35)	5.302	5.400	5.462	5.836	6.039	6.086	6.080	6.016	5.870	5.722
Captage, traitement et distribution d'eau (36)	2.635	2.507	2.479	2.401	2.431	2.451	2.781	2.705	2.644	2.604
Collecte et traitement des eaux usées et déchets; récupération; dépollution et autres services de gestion des déchets (37-39)	3.516	3.651	3.777	6.449	6.495	6.424	6.269	6.213	6.616	6.647
Construction (41-43)	60.076	63.281	65.648	65.410	65.342	66.590	66.631	65.128	62.755	60.906
Commerce et réparation d'automobiles et de motocycles (45)	17.280	17.664	17.939	17.819	18.030	18.482	18.387	17.911	17.733	17.462
Commerce de gros, à l'exception des automobiles et des motocycles (46)	33.103	33.608	34.445	31.795	31.575	31.739	31.803	30.982	30.530	30.995
Commerce de détail, à l'exception des automobiles et des motocycles (47)	71.032	72.379	73.023	73.914	75.210	76.889	77.623	77.587	78.972	80.182
Transports terrestres et transport par conduites (49)	26.612	27.402	28.171	28.474	28.099	27.318	26.629	26.547	27.530	27.673
Transports par eau (50)	81	93	98	88	82	86	92	93	91	88

## 6.2.3 RÉGION WALLONNE - CHIFFRES ABSOLUS (SUITE)

(personnes)

	2006	2007	2008	2009	2010	2011	2012	2013	2014	2015
Transports aériens (51)	364	449	566	564	478	486	502	459	450	448
Entreposage et services auxiliaires des transports (52)	22.396	22.855	22.867	24.196	24.164	24.905	24.581	23.518	21.248	22.141
Activités de poste et de courrier (53)	12.958	12.344	10.765	10.493	10.037	10.352	9.522	9.418	8.744	8.548
Hébergement et restauration (55-56)	23.652	24.223	24.678	24.783	25.705	26.484	26.488	26.205	27.041	27.955
Édition (58)	1.813	1.838	1.824	1.816	1.768	1.763	1.617	1.665	1.674	1.667
Production de films cinématographiques, de vidéo et de programmes de télévision; enregistrement sonore et édition musicale; programmation et diffusion (59-60)	1.970	1.991	2.018	1.909	1.940	1.975	1.913	1.793	1.804	1.810
Télécommunications (61)	5.657	5.624	5.772	5.652	5.675	5.184	5.132	4.937	3.761	3.766
Programmation, conseil et autres activités informatiques; services d'information (62-63)	4.875	5.234	5.793	5.924	6.103	6.456	6.602	6.138	6.503	6.639
Activités des services financiers, hors assurance et caisses de retraite (64)	9.105	8.719	8.764	8.235	8.598	8.545	8.175	8.033	7.941	7.964
Assurance (65)	2.832	2.849	2.811	2.739	2.594	2.565	2.791	2.731	2.664	2.757
Activités auxiliaires de services financiers et d'assurance (66)	5.908	6.088	6.326	6.429	6.394	6.590	6.446	6.412	7.268	7.346
Activités immobilières (68)	4.331	4.396	4.590	4.950	4.987	4.990	5.089	5.134	5.208	5.298
Activités juridiques et comptables; activités des sièges sociaux; conseil de gestion (69-70)	13.324	13.304	13.146	12.555	12.733	13.062	13.667	14.599	15.178	15.518
Activités d'architecture et d'ingénierie; activités de contrôle et analyses techniques (71)	5.393	5.915	6.668	5.680	5.764	6.160	6.277	6.495	6.297	6.574
Recherche-développement scientifique (72)	2.679	2.382	2.382	2.760	2.812	2.791	2.895	3.073	3.782	4.075
Publicité et études de marché (73)	2.338	2.455	2.760	1.791	1.530	1.553	1.644	1.551	1.573	1.661
Autres activités spécialisées, scientifiques et techniques; activités vétérinaires (74-75)	700	758	810	1.299	1.334	1.311	1.287	1.286	1.185	1.223
Activités de location et location-bail (77)	1.069	1.105	1.128	1.220	1.298	1.481	1.411	1.477	1.642	1.642
Activités liées à l'emploi (78)	33.659	35.931	36.948	37.147	39.783	40.430	37.045	36.691	37.520	40.377
Activités des agences de voyage, voyagistes, services de réservation et activités connexes (79)	1.557	1.584	1.622	1.632	1.577	1.611	1.616	1.580	1.619	1.614
Enquêtes et sécurité; services relatifs aux bâtiments et aménagement paysager; activités administratives et autres activités de soutien aux entreprises (80-82)	22.276	24.661	28.605	29.177	32.958	37.076	39.909	41.690	42.393	43.767
Administration publique et défense; sécurité sociale obligatoire (84)	134.326	134.247	135.321	132.756	132.938	131.657	131.047	131.199	130.118	129.129
Enseignement (85)	107.606	106.247	107.748	112.536	114.159	116.562	117.064	116.636	117.443	118.862
Activités pour la santé humaine (86)	66.048	65.863	68.346	69.272	70.438	71.670	72.976	73.682	74.213	75.581
Action sociale avec et sans hébergement (87-88)	56.237	59.885	61.443	63.510	67.438	69.430	71.013	71.648	73.648	75.335
Activités créatives, artistiques et des spectacles; bibliothèques, archives, musées et autres activités culturelles; organisation de jeux de hasard et d'argent (90-92)	5.079	5.799	6.278	5.143	5.353	5.435	5.426	5.416	5.507	5.680
Activités sportives, récréatives et de loisirs (93)	3.538	3.691	4.001	3.818	3.834	4.043	4.196	4.279	4.400	4.587
Activités des organisations associatives (94)	10.863	10.997	11.191	11.199	10.860	10.955	10.916	10.955	11.134	11.126
Réparation d'ordinateurs et de biens personnels et domestiques (95)	552	643	518	454	451	443	422	406	344	332
Autres services personnels (96)	7.008	7.825	8.422	7.924	8.120	8.468	8.526	8.347	8.243	8.026

### 6.2.3 RÉGION WALLONNE - CHIFFRES ABSOLUS (SUITE)

(personnes)

	2006	2007	2008	2009	2010	2011	2012	2013	2014	2015
Activités des ménages en tant qu'employeurs de personnel domestique et activités indifférenciées des ménages en tant que producteurs de biens et services pour usage propre (97-98)	15.939	13.776	12.581	11.213	8.794	7.046	6.827	5.274	4.906	5.218
Total	945.822	960.932	981.825	979.484	990.076	1.004.428	1.005.177	998.080	994.664	1.003.859

Source: ICN

## 6.2 NOMBRE DE SALARIÉS - RÉSULTATS PAR NUTS 1 - A64 (SUITE)

## 6.2.4 UNITÉ EXTRA-RÉGIONALE - CHIFFRES ABSOLUS

*(personnes)*

	2006	2007	2008	2009	2010	2011	2012	2013	2014	2015
Culture et production animale, chasse et services annexes (01)	-	-	-	-	-	-	-	-	-	-
Sylviculture et exploitation forestière (02)	-	-	-	-	-	-	-	-	-	-
Pêche et aquaculture (03)	-	-	-	-	-	-	-	-	-	-
Industries extractives et services de soutien aux industries extractives (05-09)	-	-	-	-	-	-	-	-	-	-
Industries alimentaires, fabrication de boissons et de produits à base de tabac (10-12)	-	-	-	-	-	-	-	-	-	-
Fabrication de textiles, industrie de l'habillement, du cuir et de la chaussure (13-15)	-	-	-	-	-	-	-	-	-	-
Travail du bois et fabrication d'articles en bois et en liège, à l'exception des meubles; fabrication d'articles en vannerie et sparterie (16)	-	-	-	-	-	-	-	-	-	-
Industrie du papier et du carton (17)	-	-	-	-	-	-	-	-	-	-
Imprimerie et reproduction d'enregistrements (18)	-	-	-	-	-	-	-	-	-	-
Cokéfaction et raffinage (19)	-	-	-	-	-	-	-	-	-	-
Industrie chimique (20)	-	-	-	-	-	-	-	-	-	-
Industrie pharmaceutique (21)	-	-	-	-	-	-	-	-	-	-
Fabrication de produits en caoutchouc et en plastique (22)	-	-	-	-	-	-	-	-	-	-
Fabrication d'autres produits minéraux non métalliques (23)	-	-	-	-	-	-	-	-	-	-
Métallurgie (24)	-	-	-	-	-	-	-	-	-	-
Fabrication de produits métalliques, à l'exception des machines et des équipements (25)	-	-	-	-	-	-	-	-	-	-
Fabrication de produits informatiques, électroniques et optiques (26)	-	-	-	-	-	-	-	-	-	-
Fabrication d'équipements électriques (27)	-	-	-	-	-	-	-	-	-	-
Fabrication de machines et équipements n.c.a. (28)	-	-	-	-	-	-	-	-	-	-
Industrie automobile (29)	-	-	-	-	-	-	-	-	-	-
Fabrication d'autres matériels de transport (30)	-	-	-	-	-	-	-	-	-	-
Fabrication de meubles; autres industries manufacturières (31-32)	-	-	-	-	-	-	-	-	-	-
Réparation et installation de machines et d'équipements (33)	-	-	-	-	-	-	-	-	-	-
Production et distribution d'électricité, de gaz, de vapeur et d'air conditionné (35)	-	-	-	-	-	-	-	-	-	-
Captage, traitement et distribution d'eau (36)	-	-	-	-	-	-	-	-	-	-
Collecte et traitement des eaux usées et déchets; récupération; dépollution et autres services de gestion des déchets (37-39)	-	-	-	-	-	-	-	-	-	-
Construction (41-43)	-	-	-	-	-	-	-	-	-	-
Commerce et réparation d'automobiles et de motocycles (45)	-	-	-	-	-	-	-	-	-	-
Commerce de gros, à l'exception des automobiles et des motocycles (46)	-	-	-	-	-	-	-	-	-	-
Commerce de détail, à l'exception des automobiles et des motocycles (47)	-	-	-	-	-	-	-	-	-	-
Transports terrestres et transport par conduites (49)	-	-	-	-	-	-	-	-	-	-
Transports par eau (50)	-	-	-	-	-	-	-	-	-	-

6.2.4 UNITÉ EXTRA-RÉGIONALE - CHIFFRES ABSOLUS (SUITE)

(personnes)

	2006	2007	2008	2009	2010	2011	2012	2013	2014	2015
Transports aériens (51)	-	-	-	-	-	-	-	-	-	-
Entreposage et services auxiliaires des transports (52)	-	-	-	-	-	-	-	-	-	-
Activités de poste et de courrier (53)	-	-	-	-	-	-	-	-	-	-
Hébergement et restauration (55-56)	-	-	-	-	-	-	-	-	-	-
Édition (58)	-	-	-	-	-	-	-	-	-	-
Production de films cinématographiques, de vidéo et de programmes de télévision; enregistrement sonore et édition musicale; programmation et diffusion (59-60)	-	-	-	-	-	-	-	-	-	-
Télécommunications (61)	-	-	-	-	-	-	-	-	-	-
Programmation, conseil et autres activités informatiques; services d'information (62-63)	-	-	-	-	-	-	-	-	-	-
Activités des services financiers, hors assurance et caisses de retraite (64)	-	-	-	-	-	-	-	-	-	-
Assurance (65)	-	-	-	-	-	-	-	-	-	-
Activités auxiliaires de services financiers et d'assurance (66)	-	-	-	-	-	-	-	-	-	-
Activités immobilières (68)	-	-	-	-	-	-	-	-	-	-
Activités juridiques et comptables; activités des sièges sociaux; conseil de gestion (69-70)	-	-	-	-	-	-	-	-	-	-
Activités d'architecture et d'ingénierie; activités de contrôle et analyses techniques (71)	-	-	-	-	-	-	-	-	-	-
Recherche-développement scientifique (72)	-	-	-	-	-	-	-	-	-	-
Publicité et études de marché (73)	-	-	-	-	-	-	-	-	-	-
Autres activités spécialisées, scientifiques et techniques; activités vétérinaires (74-75)	-	-	-	-	-	-	-	-	-	-
Activités de location et location-bail (77)	-	-	-	-	-	-	-	-	-	-
Activités liées à l'emploi (78)	-	-	-	-	-	-	-	-	-	-
Activités des agences de voyage, voyagistes, services de réservation et activités connexes (79)	-	-	-	-	-	-	-	-	-	-
Enquêtes et sécurité; services relatifs aux bâtiments et aménagement paysager; activités administratives et autres activités de soutien aux entreprises (80-82)	-	-	-	-	-	-	-	-	-	-
Administration publique et défense; sécurité sociale obligatoire (84)	2.469	2.452	2.460	2.494	2.821	2.723	2.729	2.608	2.641	2.620
Enseignement (85)	0	0	0	0	0	0	0	0	0	-
Activités pour la santé humaine (86)	-	-	-	-	-	-	-	-	-	-
Action sociale avec et sans hébergement (87-88)	-	-	-	-	-	-	-	-	-	-
Activités créatives, artistiques et des spectacles; bibliothèques, archives, musées et autres activités culturelles; organisation de jeux de hasard et d'argent (90-92)	-	-	-	-	-	-	-	-	-	-
Activités sportives, récréatives et de loisirs (93)	-	-	-	-	-	-	-	-	-	-
Activités des organisations associatives (94)	-	-	-	-	-	-	-	-	-	-
Réparation d'ordinateurs et de biens personnels et domestiques (95)	-	-	-	-	-	-	-	-	-	-
Autres services personnels (96)	-	-	-	-	-	-	-	-	-	-

6.2.4 UNITÉ EXTRA-RÉGIONALE - CHIFFRES ABSOLUS (SUITE)

(personnes)

	2006	2007	2008	2009	2010	2011	2012	2013	2014	2015
Activités des ménages en tant qu'em- ployeurs de personnel domestique et ac- tivités indifférenciées des ménages en tant que producteurs de biens et services pour usage propre (97-98)	-	-	-	-	-	-	-	-	-	-
Total	2.469	2.452	2.460	2.494	2.821	2.723	2.729	2.608	2.641	2.620

Source: ICN

## 6.2 NOMBRE DE SALARIÉS - RÉSULTATS PAR NUTS 1 - A64 (SUITE)

## 6.2.5 LE ROYAUME - CHIFFRES ABSOLUS

(personnes)

	2006	2007	2008	2009	2010	2011	2012	2013	2014	2015
Culture et production animale, chasse et services annexes (01)	16.107	15.820	16.556	18.275	18.700	19.220	19.875	19.964	20.409	20.914
Sylviculture et exploitation forestière (02)	744	776	781	715	766	818	822	806	791	796
Pêche et aquaculture (03)	478	479	443	379	370	387	364	347	358	410
Industries extractives et services de soutien aux industries extractives (05-09)	3.154	3.133	3.030	2.673	2.602	2.572	2.501	2.420	2.607	2.423
Industries alimentaires, fabrication de boissons et de produits à base de tabac (10-12)	90.023	90.400	90.389	90.971	90.069	90.543	90.222	89.963	88.764	89.129
Fabrication de textiles, industrie de l'habillement, du cuir et de la chaussure (13-15)	38.738	37.678	35.685	30.527	28.353	26.760	24.691	23.233	22.147	21.702
Travail du bois et fabrication d'articles en bois et en liège, à l'exception des meubles; fabrication d'articles en vannerie et sparterie (16)	13.644	13.755	13.438	12.830	12.645	12.635	12.276	11.759	11.463	11.533
Industrie du papier et du carton (17)	14.188	13.706	13.656	12.478	11.988	11.806	11.744	11.594	11.431	11.302
Imprimerie et reproduction d'enregistrements (18)	17.714	17.364	17.524	16.613	15.694	15.582	15.195	14.400	13.601	12.918
Cokéfaction et raffinage (19)	4.471	4.488	4.534	4.363	4.463	4.395	4.239	4.296	4.367	4.380
Industrie chimique (20)	49.762	48.203	47.770	46.240	45.467	45.614	44.847	44.282	44.118	43.909
Industrie pharmaceutique (21)	21.676	22.452	23.024	21.022	21.220	21.800	22.421	23.029	22.880	23.773
Fabrication de produits en caoutchouc et en plastique (22)	24.823	25.377	25.542	25.221	24.419	24.682	24.052	23.407	22.799	22.610
Fabrication d'autres produits minéraux non métalliques (23)	29.821	30.104	30.069	30.249	29.133	29.234	28.826	27.969	26.944	26.607
Métallurgie (24)	35.667	35.774	36.028	32.920	30.617	30.502	29.504	27.236	25.763	25.135
Fabrication de produits métalliques, à l'exception des machines et des équipements (25)	67.050	68.375	69.461	60.390	58.466	58.824	58.266	55.197	52.089	51.491
Fabrication de produits informatiques, électroniques et optiques (26)	15.360	15.778	15.080	10.737	10.398	10.974	10.694	10.324	10.256	10.306
Fabrication d'équipements électriques (27)	20.254	18.921	19.948	20.888	19.600	18.822	17.970	16.937	16.545	15.966
Fabrication de machines et équipements n.c.a. (28)	37.090	38.229	40.056	35.916	34.113	35.038	34.658	33.723	31.973	31.399
Industrie automobile (29)	51.832	48.435	45.675	38.036	36.060	37.198	37.693	37.623	35.731	31.381
Fabrication d'autres matériels de transport (30)	6.547	6.677	6.901	6.373	6.111	6.094	6.260	6.495	6.734	6.797
Fabrication de meubles; autres industries manufacturières (31-32)	22.373	22.130	22.189	21.034	20.463	20.109	19.542	18.630	18.431	18.303
Réparation et installation de machines et d'équipements (33)	8.961	8.799	8.954	18.089	17.772	17.997	18.044	18.878	19.357	19.051
Production et distribution d'électricité, de gaz, de vapeur et d'air conditionné (35)	17.783	18.383	19.177	18.174	18.720	19.819	19.774	19.561	19.169	18.688
Captage, traitement et distribution d'eau (36)	7.482	7.437	7.521	7.441	7.525	7.592	7.587	7.561	7.441	7.335
Collecte et traitement des eaux usées et déchets; récupération; dépollution et autres services de gestion des déchets (37-39)	13.888	13.948	14.583	22.851	22.967	23.309	23.629	23.722	23.909	24.100
Construction (41-43)	199.824	207.255	212.491	211.910	212.422	215.162	214.921	210.041	204.674	200.276
Commerce et réparation d'automobiles et de motocycles (45)	59.485	61.160	62.366	62.882	62.311	61.667	61.268	59.998	59.065	58.787
Commerce de gros, à l'exception des automobiles et des motocycles (46)	191.139	197.213	200.637	187.649	185.844	184.955	186.996	184.832	180.941	180.032
Commerce de détail, à l'exception des automobiles et des motocycles (47)	226.463	230.771	233.282	238.315	242.448	246.060	248.805	248.183	250.673	253.537
Transports terrestres et transport par conduites (49)	104.001	106.975	110.424	111.834	110.851	109.266	107.336	105.925	110.590	110.986
Transports par eau (50)	1.968	2.273	2.434	2.403	2.469	2.410	2.175	2.304	2.397	2.347



## 6.2.5 LE ROYAUME - CHIFFRES ABSOLUS (SUITE)

(personnes)

	2006	2007	2008	2009	2010	2011	2012	2013	2014	2015
Transports aériens (51)	5.014	4.930	5.195	5.112	4.908	5.067	5.162	5.129	5.137	5.224
Entreposage et services auxiliaires des transports (52)	86.190	88.319	89.708	96.953	95.540	96.816	96.233	92.953	85.636	86.657
Activités de poste et de courrier (53)	45.674	43.709	41.690	39.200	37.748	36.460	34.748	33.382	32.072	31.269
Hébergement et restauration (55-56)	106.521	107.693	109.212	109.721	111.839	113.409	113.182	112.095	114.638	117.277
Édition (58)	10.879	10.886	10.727	10.916	10.483	10.050	9.878	9.690	9.824	9.888
Production de films cinématographiques, de vidéo et de programmes de télévision; enregistrement sonore et édition musicale; programmation et diffusion (59-60)	12.458	12.385	12.567	12.280	12.182	12.158	11.815	11.468	11.428	11.354
Télécommunications (61)	26.485	25.907	25.561	25.415	25.834	25.083	24.728	24.176	22.980	22.695
Programmation, conseil et autres activités informatiques; services d'information (62-63)	37.342	40.460	43.524	48.410	47.299	49.521	50.501	50.911	52.708	53.543
Activités des services financiers, hors assurance et caisses de retraite (64)	75.382	74.884	73.797	71.939	69.867	69.569	68.486	66.837	64.835	64.323
Assurance (65)	25.925	25.772	25.858	25.923	25.750	25.661	25.731	25.592	25.680	25.457
Activités auxiliaires de services financiers et d'assurance (66)	24.153	24.801	25.324	25.579	25.578	26.097	26.115	26.248	27.428	27.849
Activités immobilières (68)	16.475	16.468	17.196	19.679	19.838	19.993	20.063	20.127	20.273	20.661
Activités juridiques et comptables; activités des sièges sociaux; conseil de gestion (69-70)	74.107	77.944	81.567	77.772	78.289	80.535	82.740	85.876	87.462	89.556
Activités d'architecture et d'ingénierie; activités de contrôle et analyses techniques (71)	28.651	30.192	32.143	30.965	31.418	31.984	33.099	33.726	34.020	34.673
Recherche-développement scientifique (72)	8.614	8.495	8.811	9.415	9.387	9.534	9.588	9.918	11.237	11.475
Publicité et études de marché (73)	16.630	17.003	18.729	13.247	12.689	13.144	12.710	12.171	12.335	12.435
Autres activités spécialisées, scientifiques et techniques; activités vétérinaires (74-75)	3.089	3.066	3.189	5.225	5.292	5.151	5.214	5.250	5.367	5.508
Activités de location et location-bail (77)	7.711	7.892	8.107	8.070	7.976	8.489	8.823	8.822	9.361	9.677
Activités liées à l'emploi (78)	145.429	155.639	158.400	158.983	172.076	177.641	170.171	167.965	181.409	194.108
Activités des agences de voyage, voyagistes, services de réservation et activités connexes (79)	7.803	8.066	8.212	8.273	8.386	8.406	8.277	7.929	7.948	7.899
Enquêtes et sécurité; services relatifs aux bâtiments et aménagement paysager; activités administratives et autres activités de soutien aux entreprises (80-82)	107.501	118.460	131.916	124.766	134.568	147.267	155.127	159.460	163.459	170.101
Administration publique et défense; sécurité sociale obligatoire (84)	425.339	429.417	433.237	431.374	433.592	432.229	431.491	431.118	430.472	427.088
Enseignement (85)	334.235	336.386	342.956	351.213	356.485	362.892	365.166	368.525	374.939	379.005
Activités pour la santé humaine (86)	208.658	210.660	215.824	218.571	223.527	227.960	232.835	235.636	237.190	241.621
Action sociale avec et sans hébergement (87-88)	195.394	204.366	211.525	224.626	237.318	249.128	255.937	260.680	267.318	274.323
Activités créatives, artistiques et des spectacles; bibliothèques, archives, musées et autres activités culturelles; organisation de jeux de hasard et d'argent (90-92)	15.730	16.197	16.899	14.404	14.959	15.366	15.385	16.068	16.429	17.474
Activités sportives, récréatives et de loisirs (93)	12.517	13.178	13.536	13.194	13.164	13.450	13.898	13.955	13.945	14.158
Activités des organisations associatives (94)	39.760	40.507	41.190	43.813	43.342	43.747	43.889	44.363	44.796	45.430
Réparation d'ordinateurs et de biens personnels et domestiques (95)	3.679	3.452	3.413	2.989	3.153	2.576	2.720	2.635	1.963	1.845
Autres services personnels (96)	24.834	26.131	27.333	27.180	27.569	28.299	28.338	27.896	27.108	26.223

## 6.2.5 LE ROYAUME - CHIFFRES ABSOLUS (SUITE)

(personnes)

	2006	2007	2008	2009	2010	2011	2012	2013	2014	2015
Activités des ménages en tant qu'employeurs de personnel domestique et activités indifférenciées des ménages en tant que producteurs de biens et services pour usage propre (97-98)	59.092	52.684	50.259	48.300	42.040	40.888	43.061	36.253	35.618	37.134
Total	3.603.781	3.668.217	3.737.253	3.723.905	3.747.142	3.800.416	3.812.308	3.791.493	3.803.432	3.834.253

Source: ICN

## 7. Nombre de travailleurs indépendants



## 7.1 NOMBRE DE TRAVAILLEURS INDÉPENDANTS - ÉCONOMIE TOTALE (S.1)

(personnes)

	2006	2007	2008	2009	2010	2011	2012	2013	2014	2015
<b>Région de Bruxelles-Capitale</b>	<b>60.543</b>	<b>63.266</b>	<b>65.787</b>	<b>67.251</b>	<b>68.376</b>	<b>70.055</b>	<b>72.820</b>	<b>73.775</b>	<b>75.747</b>	<b>78.217</b>
<b>Région flamande</b>	<b>431.766</b>	<b>434.303</b>	<b>439.565</b>	<b>444.849</b>	<b>447.191</b>	<b>450.844</b>	<b>453.247</b>	<b>455.730</b>	<b>459.496</b>	<b>466.254</b>
Anvers (province)	106.561	107.756	109.777	112.101	112.884	113.851	114.844	115.724	116.817	118.739
Anvers (arrondissement)	60.336	61.185	62.520	63.871	64.310	64.801	65.358	65.830	66.420	67.368
Malines	19.309	19.463	19.820	19.931	20.026	20.287	20.584	20.853	21.085	21.547
Turnhout	26.916	27.108	27.437	28.299	28.548	28.763	28.902	29.041	29.312	29.824
Limbourg	51.434	52.152	53.315	54.518	55.051	55.698	56.156	56.569	57.075	58.038
Hasselt	24.191	24.714	25.460	26.075	26.441	26.854	27.228	27.440	27.732	28.387
Maaseik	14.373	14.420	14.697	15.025	15.142	15.337	15.390	15.504	15.651	15.741
Tongres	12.870	13.018	13.158	13.418	13.468	13.507	13.538	13.625	13.692	13.910
Flandre orientale	101.419	101.571	102.451	103.293	103.905	104.695	104.930	104.870	105.516	106.934
Alost	17.666	17.651	17.846	17.903	17.961	18.036	18.109	18.076	18.195	18.393
Termonde	13.100	13.150	13.197	13.457	13.497	13.680	13.614	13.588	13.619	13.739
Eeklo	6.766	6.730	6.692	6.703	6.659	6.611	6.580	6.551	6.576	6.557
Gand	39.830	39.999	40.360	40.545	40.991	41.402	41.681	41.647	42.024	42.822
Audenarde	9.074	9.076	9.187	9.314	9.420	9.494	9.473	9.498	9.545	9.675
Saint-Nicolas	14.983	14.965	15.169	15.371	15.377	15.472	15.473	15.510	15.557	15.748
Brabant flamand	70.172	70.911	72.305	72.969	73.660	74.620	75.733	76.893	78.197	79.727
Hal-Vilvorde	38.969	39.343	40.127	40.733	41.090	41.619	42.346	42.985	43.796	44.778
Louvain	31.203	31.568	32.178	32.236	32.570	33.001	33.387	33.908	34.401	34.949
Flandre occidentale	102.180	101.913	101.717	101.968	101.691	101.980	101.584	101.674	101.891	102.816
Bruges	24.351	24.326	24.195	24.422	24.455	24.605	24.461	24.543	24.637	24.992
Dixmude	5.513	5.451	5.425	5.379	5.290	5.289	5.283	5.263	5.294	5.386
Ypres	10.066	10.024	10.013	10.055	9.973	9.949	9.878	9.795	9.771	9.812
Courtrai	22.733	22.646	22.732	22.641	22.673	22.844	22.763	22.867	22.843	22.995
Ostende	10.820	10.859	10.859	10.946	10.974	11.004	10.901	10.878	10.907	10.937
Roulers	12.928	12.878	12.843	12.813	12.740	12.731	12.798	12.868	12.959	13.172
Tielt	9.973	9.949	9.917	9.962	9.864	9.822	9.755	9.785	9.811	9.889
Furnes	5.796	5.780	5.733	5.750	5.722	5.736	5.745	5.675	5.669	5.633
<b>Région wallonne</b>	<b>206.752</b>	<b>208.140</b>	<b>210.341</b>	<b>209.583</b>	<b>211.399</b>	<b>214.081</b>	<b>216.685</b>	<b>219.164</b>	<b>220.501</b>	<b>222.505</b>
Brabant wallon	28.380	28.582	29.330	29.725	30.214	30.849	31.503	32.020	32.552	33.063
Hainaut	67.809	68.080	68.973	68.283	68.902	69.615	70.100	70.725	70.980	71.619
Ath	5.319	5.282	5.351	5.325	5.442	5.503	5.535	5.583	5.679	5.699
Charleroi	19.075	19.211	19.614	19.452	19.519	19.837	20.045	20.171	19.969	20.127
Mons	12.068	12.201	12.302	12.184	12.221	12.360	12.504	12.546	12.690	12.777
Mouscron	4.007	3.959	3.986	3.890	3.948	3.934	3.914	3.932	3.898	3.895
Soignies	9.540	9.614	9.760	9.723	9.834	9.965	10.065	10.221	10.275	10.472
Thuin	8.930	8.917	9.001	8.881	8.955	9.070	9.141	9.242	9.309	9.464
Tournai	8.870	8.896	8.959	8.828	8.983	8.946	8.896	9.030	9.160	9.185
Liège (province)	60.806	61.274	61.784	61.660	62.228	62.911	63.818	64.562	64.938	65.387
Huy	6.634	6.710	6.774	6.797	6.855	7.028	7.167	7.271	7.338	7.419
Liège (arrondissement)	30.499	30.894	31.311	31.312	31.798	32.203	32.763	33.277	33.507	33.833
Verviers	18.984	18.938	18.949	18.805	18.712	18.770	18.900	18.936	18.968	18.927
Waremme	4.689	4.732	4.750	4.746	4.863	4.910	4.988	5.078	5.125	5.208
Luxembourg	18.732	18.844	18.607	18.189	18.077	18.171	18.251	18.453	18.378	18.410
Arlon	2.261	2.298	2.323	2.261	2.256	2.276	2.283	2.300	2.286	2.276
Bastogne	3.869	3.832	3.702	3.612	3.586	3.605	3.620	3.625	3.578	3.579
Marche-en-Famenne	4.508	4.592	4.557	4.477	4.471	4.469	4.501	4.574	4.541	4.528
Neufchâteau	5.281	5.326	5.222	5.073	5.036	5.062	5.084	5.172	5.183	5.240
Virton	2.813	2.796	2.803	2.766	2.728	2.759	2.763	2.782	2.790	2.787
Namur (province)	31.025	31.360	31.647	31.726	31.978	32.535	33.013	33.404	33.653	34.026
Dinant	8.062	8.165	8.189	8.158	8.177	8.267	8.369	8.522	8.552	8.625
Namur (arrondissement)	18.741	18.982	19.209	19.320	19.543	19.910	20.189	20.370	20.569	20.889
Philippeville	4.222	4.213	4.249	4.248	4.258	4.358	4.455	4.512	4.532	4.512
<b>Unité extra-régionale</b>	<b>-</b>	<b>-</b>	<b>-</b>	<b>-</b>	<b>-</b>	<b>-</b>	<b>-</b>	<b>-</b>	<b>-</b>	<b>-</b>
<b>Le Royaume</b>	<b>699.061</b>	<b>705.709</b>	<b>715.693</b>	<b>721.683</b>	<b>726.966</b>	<b>734.980</b>	<b>742.752</b>	<b>748.669</b>	<b>755.744</b>	<b>766.976</b>

Source: ICN

## 7.2 NOMBRE DE TRAVAILLEURS INDÉPENDANTS - RÉSULTATS PAR NUTS 1 - A64

## 7.2.1 RÉGION DE BRUXELLES-CAPITALE - CHIFFRES ABSOLUS

(personnes)

	2006	2007	2008	2009	2010	2011	2012	2013	2014	2015
Culture et production animale, chasse et services annexes (01)	16	16	13	13	13	12	16	17	17	18
Sylviculture et exploitation forestière (02)	7	10	13	13	11	10	15	24	26	27
Pêche et aquaculture (03)	1	3	3	3	3	1	1	1	1	1
Industries extractives et services de soutien aux industries extractives (05-09)	2	0	0	2	0	0	0	0	3	0
Industries alimentaires, fabrication de boissons et de produits à base de tabac (10-12)	285	274	250	237	218	203	187	161	167	181
Fabrication de textiles, industrie de l'habillement, du cuir et de la chaussure (13-15)	235	226	221	191	183	177	177	162	154	151
Travail du bois et fabrication d'articles en bois et en liège, à l'exception des meubles; fabrication d'articles en vannerie et sparterie (16)	83	89	92	82	82	67	66	61	61	61
Industrie du papier et du carton (17)	18	14	23	20	16	12	13	12	11	10
Imprimerie et reproduction d'enregistrements (18)	328	359	359	337	328	318	315	316	326	335
Cokéfaction et raffinage (19)	-	-	-	-	-	-	-	-	-	-
Industrie chimique (20)	8	12	14	14	20	11	13	13	12	13
Industrie pharmaceutique (21)	2	2	3	4	7	8	6	4	4	2
Fabrication de produits en caoutchouc et en plastique (22)	14	16	15	17	16	17	15	15	15	11
Fabrication d'autres produits minéraux non métalliques (23)	32	30	28	25	29	36	38	44	51	45
Métallurgie (24)	2	4	4	2	4	8	12	11	6	5
Fabrication de produits métalliques, à l'exception des machines et des équipements (25)	74	72	78	85	85	91	104	105	127	145
Fabrication de produits informatiques, électroniques et optiques (26)	31	29	23	23	20	20	18	26	24	18
Fabrication d'équipements électriques (27)	24	27	29	30	38	35	43	41	37	41
Fabrication de machines et équipements n.c.a. (28)	11	10	8	8	9	12	16	20	22	20
Industrie automobile (29)	5	5	7	8	7	7	8	9	5	5
Fabrication d'autres matériels de transport (30)	1	2	2	6	7	3	3	6	11	11
Fabrication de meubles; autres industries manufacturières (31-32)	397	393	380	323	291	285	276	283	277	274
Réparation et installation de machines et d'équipements (33)	7	7	7	23	35	49	57	65	75	97
Production et distribution d'électricité, de gaz, de vapeur et d'air conditionné (35)	-	-	-	-	-	-	-	-	-	-
Captage, traitement et distribution d'eau (36)	-	-	-	-	-	-	-	-	-	-
Collecte et traitement des eaux usées et déchets; récupération; dépollution et autres services de gestion des déchets (37-39)	15	11	12	9	8	9	12	8	10	19
Construction (41-43)	3.231	3.849	4.182	4.250	4.456	4.864	5.336	5.883	6.547	7.298
Commerce et réparation d'automobiles et de motocycles (45)	546	539	518	488	455	417	406	403	423	416
Commerce de gros, à l'exception des automobiles et des motocycles (46)	1.503	1.464	1.383	1.276	1.234	1.174	1.178	1.200	1.225	1.209
Commerce de détail, à l'exception des automobiles et des motocycles (47)	5.051	5.016	4.881	4.598	4.538	4.376	4.278	4.131	4.039	3.955
Transports terrestres et transport par conduites (49)	496	457	450	403	354	314	277	254	266	279
Transports par eau (50)	9	8	6	8	12	11	10	10	3	3
Transports aériens (51)	3	3	3	4	6	3	3	4	6	8
Entreposage et services auxiliaires des transports (52)	106	119	131	102	98	104	113	128	114	106
Activités de poste et de courrier (53)	431	411	411	392	368	338	321	308	310	319
Hébergement et restauration (55-56)	2.365	2.220	2.119	1.958	1.914	1.875	1.761	1.700	1.677	1.605
Édition (58)	88	85	89	93	83	85	90	91	90	106

## 7.2.1 RÉGION DE BRUXELLES-CAPITALE - CHIFFRES ABSOLUS (SUITE)

(personnes)

	2006	2007	2008	2009	2010	2011	2012	2013	2014	2015
Production de films cinématographiques, de vidéo et de programmes de télévision; enregistrement sonore et édition musicale; programmation et diffusion (59-60)	246	231	224	196	192	197	203	223	240	261
Télécommunications (61)	157	191	222	209	243	287	246	209	229	180
Programmation, conseil et autres activités informatiques; services d'information (62-63)	837	885	965	1.022	1.033	1.067	1.095	1.119	1.221	1.319
Activités des services financiers, hors assurance et caisses de retraite (64)	-	-	-	-	-	-	0	0	0	0
Assurance (65)	-	-	-	-	-	-	-	-	-	-
Activités auxiliaires de services financiers et d'assurance (66)	535	493	447	429	440	426	429	427	433	419
Activités immobilières (68)	376	375	392	554	583	599	614	541	607	648
Activités juridiques et comptables; activités des sièges sociaux; conseil de gestion (69-70)	26.740	29.116	31.452	33.908	34.812	36.151	38.295	38.682	39.421	40.592
Activités d'architecture et d'ingénierie; activités de contrôle et analyses techniques (71)	2.564	2.488	2.503	2.389	2.486	2.590	2.737	2.823	2.862	2.957
Recherche-développement scientifique (72)	30	30	31	26	21	20	19	20	24	27
Publicité et études de marché (73)	803	763	720	617	573	528	500	484	476	465
Autres activités spécialisées, scientifiques et techniques; activités vétérinaires (74-75)	1.264	1.250	1.266	1.429	1.479	1.498	1.498	1.552	1.612	1.690
Activités de location et location-bail (77)	54	56	55	51	52	49	48	49	48	46
Activités liées à l'emploi (78)	33	34	38	35	41	40	33	38	40	49
Activités des agences de voyage, voyagistes, services de réservation et activités connexes (79)	71	70	73	76	80	77	75	73	77	84
Enquêtes et sécurité; services relatifs aux bâtiments et aménagement paysager; activités administratives et autres activités de soutien aux entreprises (80-82)	1.643	1.951	2.112	1.976	2.058	2.173	2.309	2.438	2.540	2.602
Administration publique et défense; sécurité sociale obligatoire (84)	-	-	-	-	-	-	-	-	-	-
Enseignement (85)	261	247	276	314	348	393	427	451	502	600
Activités pour la santé humaine (86)	5.667	5.626	5.631	5.403	5.418	5.444	5.565	5.621	5.822	5.998
Action sociale avec et sans hébergement (87-88)	414	390	366	428	444	454	464	450	439	415
Activités créatives, artistiques et des spectacles; bibliothèques, archives, musées et autres activités culturelles; organisation de jeux de hasard et d'argent (90-92)	616	573	553	501	476	463	456	468	487	518
Activités sportives, récréatives et de loisirs (93)	302	295	305	285	292	288	280	267	273	276
Activités des organisations associatives (94)	38	50	34	43	56	64	66	68	53	48
Réparation d'ordinateurs et de biens personnels et domestiques (95)	368	356	338	352	341	340	344	357	358	363
Autres services personnels (96)	2.097	2.014	2.027	1.961	1.960	1.955	1.933	1.899	1.841	1.866
Activités des ménages en tant qu'employeurs de personnel domestique et activités indifférenciées des ménages en tant que producteurs de biens et services pour usage propre (97-98)	-	-	-	-	-	-	0	0	0	0
<b>Total</b>	<b>60.543</b>	<b>63.266</b>	<b>65.787</b>	<b>67.251</b>	<b>68.376</b>	<b>70.055</b>	<b>72.820</b>	<b>73.775</b>	<b>75.747</b>	<b>78.217</b>

Source: ICN

## 7.2 NOMBRE DE TRAVAILLEURS INDÉPENDANTS - RÉSULTATS PAR NUTS 1 - A64 (SUITE)

## 7.2.2 RÉGION FLAMANDE - CHIFFRES ABSOLUS

(personnes)

	2006	2007	2008	2009	2010	2011	2012	2013	2014	2015
Culture et production animale, chasse et services annexes (01)	36.294	34.733	33.105	30.953	28.272	25.732	24.395	23.344	22.823	22.704
Sylviculture et exploitation forestière (02)	217	214	214	210	216	224	229	229	230	234
Pêche et aquaculture (03)	43	58	49	34	34	33	31	31	34	38
Industries extractives et services de soutien aux industries extractives (05-09)	24	30	22	16	27	28	28	27	29	28
Industries alimentaires, fabrication de boissons et de produits à base de tabac (10-12)	5.539	5.326	5.150	4.798	4.407	4.140	3.817	3.708	3.652	3.576
Fabrication de textiles, industrie de l'habillement, du cuir et de la chaussure (13-15)	1.258	1.190	1.165	1.126	1.084	1.058	1.063	1.076	1.113	1.104
Travail du bois et fabrication d'articles en bois et en liège, à l'exception des meubles; fabrication d'articles en vannerie et sparterie (16)	721	687	720	687	711	734	744	779	811	820
Industrie du papier et du carton (17)	39	36	38	53	48	39	34	37	37	32
Imprimerie et reproduction d'enregistrements (18)	1.930	1.983	2.077	2.119	2.181	2.188	2.198	2.226	2.262	2.261
Cokéfaction et raffinage (19)	-	-	-	-	-	-	-	-	-	-
Industrie chimique (20)	61	72	97	107	119	103	84	62	58	53
Industrie pharmaceutique (21)	6	12	12	21	20	31	34	24	28	32
Fabrication de produits en caoutchouc et en plastique (22)	82	93	92	125	143	148	149	131	103	90
Fabrication d'autres produits minéraux non métalliques (23)	409	401	398	378	373	369	373	401	435	433
Métallurgie (24)	111	105	103	108	149	210	214	169	120	111
Fabrication de produits métalliques, à l'exception des machines et des équipements (25)	2.591	2.631	2.722	2.700	2.721	2.753	2.705	2.676	2.638	2.658
Fabrication de produits informatiques, électroniques et optiques (26)	158	167	178	162	138	150	163	159	131	109
Fabrication d'équipements électriques (27)	145	132	133	137	158	164	159	146	136	135
Fabrication de machines et équipements n.c.a. (28)	210	208	227	264	286	298	282	254	284	299
Industrie automobile (29)	112	141	175	158	128	111	101	96	80	83
Fabrication d'autres matériels de transport (30)	48	47	51	55	55	58	74	82	85	89
Fabrication de meubles; autres industries manufacturières (31-32)	2.592	2.521	2.491	2.225	2.135	2.167	2.167	2.179	2.171	2.175
Réparation et installation de machines et d'équipements (33)	273	258	274	436	599	746	835	888	943	1.000
Production et distribution d'électricité, de gaz, de vapeur et d'air conditionné (35)	-	-	-	-	-	-	-	-	-	-
Captage, traitement et distribution d'eau (36)	-	-	-	-	-	-	-	-	-	-
Collecte et traitement des eaux usées et déchets; récupération; dépollution et autres services de gestion des déchets (37-39)	152	145	148	147	146	150	161	208	232	220
Construction (41-43)	31.656	32.931	33.797	34.006	34.781	35.948	36.630	37.019	37.577	38.548
Commerce et réparation d'automobiles et de motocycles (45)	8.006	7.852	7.746	7.450	7.310	7.224	7.120	7.085	7.137	7.175
Commerce de gros, à l'exception des automobiles et des motocycles (46)	13.617	12.848	12.267	11.122	10.599	10.136	9.837	9.697	9.549	9.433
Commerce de détail, à l'exception des automobiles et des motocycles (47)	43.701	41.740	40.508	38.846	38.535	37.681	36.337	35.379	34.454	33.972
Transports terrestres et transport par conduites (49)	2.423	2.383	2.388	2.390	2.362	2.249	2.123	2.108	2.142	2.178
Transports par eau (50)	1.382	1.362	1.309	1.294	1.285	1.217	1.142	1.081	1.014	993
Transports aériens (51)	81	88	87	96	99	105	107	108	106	115
Entreposage et services auxiliaires des transports (52)	361	365	408	428	436	456	487	491	495	507
Activités de poste et de courrier (53)	1.623	1.593	1.573	1.572	1.499	1.427	1.387	1.349	1.312	1.304
Hébergement et restauration (55-56)	26.269	25.285	24.628	23.597	23.678	23.443	22.454	21.685	21.529	21.314
Édition (58)	308	319	328	338	346	337	312	300	317	321



## 7.2.2 RÉGION FLAMANDE - CHIFFRES ABSOLUS (SUITE)

(personnes)

	2006	2007	2008	2009	2010	2011	2012	2013	2014	2015
Production de films cinématographiques, de vidéo et de programmes de télévision; enregistrement sonore et édition musicale; programmation et diffusion (59-60)	845	808	819	727	723	753	773	810	850	925
Télécommunications (61)	827	1.007	1.265	1.137	1.210	1.511	1.535	1.549	1.526	1.228
Programmation, conseil et autres activités informatiques; services d'information (62-63)	3.356	3.568	3.776	3.988	4.305	4.543	4.735	4.936	5.239	5.495
Activités des services financiers, hors assurance et caisses de retraite (64)	-	-	-	-	-	-	0	0	0	0
Assurance (65)	-	-	-	-	-	-	-	-	-	-
Activités auxiliaires de services financiers et d'assurance (66)	6.442	6.128	5.880	5.973	5.934	5.630	5.416	5.336	5.206	5.044
Activités immobilières (68)	2.174	2.171	2.230	2.230	2.328	2.458	2.491	2.680	2.708	2.845
Activités juridiques et comptables; activités des sièges sociaux; conseil de gestion (69-70)	133.439	139.114	145.144	155.754	157.609	160.996	165.396	167.941	169.178	171.445
Activités d'architecture et d'ingénierie; activités de contrôle et analyses techniques (71)	9.214	9.374	9.584	9.242	9.691	10.147	10.278	10.289	10.430	10.777
Recherche-développement scientifique (72)	70	65	63	63	53	63	82	91	99	106
Publicité et études de marché (73)	2.004	2.030	2.053	1.927	1.988	1.996	1.999	1.969	1.971	2.070
Autres activités spécialisées, scientifiques et techniques; activités vétérinaires (74-75)	5.825	5.961	6.185	7.269	7.765	8.082	8.365	8.643	9.140	9.750
Activités de location et location-bail (77)	985	990	1.003	1.119	1.171	1.200	1.202	1.236	1.286	1.308
Activités liées à l'emploi (78)	127	140	141	142	146	145	148	159	205	236
Activités des agences de voyage, voyagistes, services de réservation et activités connexes (79)	582	618	648	698	676	680	676	680	734	795
Enquêtes et sécurité; services relatifs aux bâtiments et aménagement paysager; activités administratives et autres activités de soutien aux entreprises (80-82)	10.393	11.017	11.357	10.787	11.468	12.204	12.745	13.292	13.899	14.506
Administration publique et défense; sécurité sociale obligatoire (84)	-	-	-	-	-	-	-	-	-	-
Enseignement (85)	1.745	1.894	2.131	2.280	2.509	2.802	3.121	3.383	3.673	4.057
Activités pour la santé humaine (86)	31.239	31.536	31.918	32.612	33.181	33.618	34.085	34.922	36.009	37.175
Action sociale avec et sans hébergement (87-88)	8.999	8.917	9.064	8.890	8.826	8.859	8.623	8.557	8.536	8.198
Activités créatives, artistiques et des spectacles; bibliothèques, archives, musées et autres activités culturelles; organisation de jeux de hasard et d'argent (90-92)	3.712	3.566	3.580	3.407	3.350	3.454	3.547	3.605	3.693	3.915
Activités sportives, récréatives et de loisirs (93)	3.009	3.041	3.073	3.177	3.225	3.017	2.892	2.906	2.970	3.084
Activités des organisations associatives (94)	93	107	106	99	111	133	140	118	103	98
Réparation d'ordinateurs et de biens personnels et domestiques (95)	2.904	2.816	2.692	2.554	2.472	2.505	2.514	2.575	2.626	2.681
Autres services personnels (96)	21.340	21.479	22.173	22.616	23.370	24.191	24.508	24.819	25.348	26.372
Activités des ménages en tant qu'employeurs de personnel domestique et activités indifférenciées des ménages en tant que producteurs de biens et services pour usage propre (97-98)	-	-	-	-	-	-	-	-	-	-
<b>Total</b>	<b>431.766</b>	<b>434.303</b>	<b>439.565</b>	<b>444.849</b>	<b>447.191</b>	<b>450.844</b>	<b>453.247</b>	<b>455.730</b>	<b>459.496</b>	<b>466.254</b>

Source: ICN

## 7.2 NOMBRE DE TRAVAILLEURS INDÉPENDANTS - RÉSULTATS PAR NUTS 1 - A64 (SUITE)

## 7.2.3 RÉGION WALLONNE - CHIFFRES ABSOLUS

(personnes)

	2006	2007	2008	2009	2010	2011	2012	2013	2014	2015
Culture et production animale, chasse et services annexes (01)	17.537	16.963	16.375	15.564	14.543	13.798	13.581	13.517	13.406	13.145
Sylviculture et exploitation forestière (02)	1.471	1.464	1.410	1.300	1.262	1.292	1.322	1.333	1.332	1.307
Pêche et aquaculture (03)	89	89	90	89	66	63	64	58	52	46
Industries extractives et services de soutien aux industries extractives (05-09)	44	30	29	42	52	64	50	40	36	31
Industries alimentaires, fabrication de boissons et de produits à base de tabac (10-12)	2.741	2.724	2.665	2.446	2.250	2.109	1.961	1.935	1.934	1.952
Fabrication de textiles, industrie de l'habillement, du cuir et de la chaussure (13-15)	609	597	600	588	581	559	574	587	618	664
Travail du bois et fabrication d'articles en bois et en liège, à l'exception des meubles; fabrication d'articles en vannerie et sparterie (16)	577	561	550	521	508	483	457	471	475	481
Industrie du papier et du carton (17)	18	14	16	30	32	31	26	28	24	25
Imprimerie et reproduction d'enregistrements (18)	736	751	759	749	766	786	804	817	845	862
Cokéfaction et raffinage (19)	-	-	-	-	-	-	-	-	-	-
Industrie chimique (20)	31	38	39	56	47	52	46	35	33	35
Industrie pharmaceutique (21)	2	2	2	3	6	9	15	18	20	21
Fabrication de produits en caoutchouc et en plastique (22)	45	41	41	56	67	72	63	49	44	41
Fabrication d'autres produits minéraux non métalliques (23)	319	303	296	296	287	286	293	304	314	334
Métallurgie (24)	29	38	39	35	52	67	78	66	47	46
Fabrication de produits métalliques, à l'exception des machines et des équipements (25)	1.401	1.390	1.397	1.325	1.320	1.330	1.315	1.273	1.262	1.287
Fabrication de produits informatiques, électroniques et optiques (26)	88	95	98	75	70	73	82	75	70	61
Fabrication d'équipements électriques (27)	84	86	84	77	76	80	73	78	68	64
Fabrication de machines et équipements n.c.a. (28)	82	83	85	111	128	121	119	121	146	170
Industrie automobile (29)	35	64	75	42	39	43	51	34	37	41
Fabrication d'autres matériels de transport (30)	12	11	11	13	11	11	9	11	12	13
Fabrication de meubles; autres industries manufacturières (31-32)	1.465	1.425	1.401	1.286	1.229	1.251	1.259	1.263	1.255	1.256
Réparation et installation de machines et d'équipements (33)	162	161	167	233	290	349	395	401	428	471
Production et distribution d'électricité, de gaz, de vapeur et d'air conditionné (35)	-	-	-	-	-	-	-	-	-	-
Captage, traitement et distribution d'eau (36)	-	-	-	-	-	-	-	-	-	-
Collecte et traitement des eaux usées et déchets; récupération; dépollution et autres services de gestion des déchets (37-39)	110	115	119	129	139	156	164	183	225	231
Construction (41-43)	16.943	17.537	17.791	17.671	17.884	18.562	19.035	19.420	19.584	20.040
Commerce et réparation d'automobiles et de motocycles (45)	4.904	4.803	4.699	4.525	4.472	4.453	4.393	4.388	4.394	4.457
Commerce de gros, à l'exception des automobiles et des motocycles (46)	7.685	7.805	7.706	6.890	6.533	6.227	6.112	6.294	6.071	5.729
Commerce de détail, à l'exception des automobiles et des motocycles (47)	22.319	21.547	21.317	20.622	20.607	20.330	19.687	19.388	18.919	18.731
Transports terrestres et transport par conduites (49)	1.631	1.531	1.502	1.426	1.349	1.282	1.200	1.159	1.177	1.174
Transports par eau (50)	468	423	420	437	438	414	383	365	400	407
Transports aériens (51)	33	25	25	23	18	21	23	22	27	27
Entreposage et services auxiliaires des transports (52)	353	372	399	395	382	413	420	454	459	433
Activités de poste et de courrier (53)	389	410	418	428	425	435	453	473	471	469
Hébergement et restauration (55-56)	12.840	12.619	12.512	12.077	12.345	12.413	12.185	12.031	12.008	12.017
Édition (58)	156	163	167	177	189	180	167	177	185	194

### 7.2.3 RÉGION WALLONNE - CHIFFRES ABSOLUS (SUITE)

(personnes)

	2006	2007	2008	2009	2010	2011	2012	2013	2014	2015
Production de films cinématographiques, de vidéo et de programmes de télévision; enregistrement sonore et édition musicale; programmation et diffusion (59-60)	232	221	225	215	208	222	226	224	245	262
Télécommunications (61)	653	941	1.118	1.100	1.189	1.410	1.426	1.475	1.539	1.236
Programmation, conseil et autres activités informatiques; services d'information (62-63)	1.561	1.610	1.694	1.809	1.944	2.051	2.157	2.199	2.281	2.417
Activités des services financiers, hors assurance et caisses de retraite (64)	-	-	-	-	-	-	0	0	0	0
Assurance (65)	-	-	-	-	-	-	-	-	-	-
Activités auxiliaires de services financiers et d'assurance (66)	2.716	2.592	2.509	2.521	2.524	2.444	2.421	2.366	2.309	2.233
Activités immobilières (68)	1.068	1.065	1.122	1.265	1.349	1.406	1.455	1.386	1.549	1.625
Activités juridiques et comptables; activités des sièges sociaux; conseil de gestion (69-70)	49.357	51.591	54.123	55.746	57.111	58.673	60.685	61.980	62.032	62.231
Activités d'architecture et d'ingénierie; activités de contrôle et analyses techniques (71)	6.049	6.182	6.263	6.068	6.300	6.593	6.780	6.812	6.914	7.023
Recherche-développement scientifique (72)	51	47	41	42	30	37	60	73	79	81
Publicité et études de marché (73)	1.393	1.328	1.319	1.204	1.172	1.114	1.076	1.066	1.053	1.032
Autres activités spécialisées, scientifiques et techniques; activités vétérinaires (74-75)	3.019	3.068	3.167	3.596	3.807	3.891	3.970	4.086	4.323	4.562
Activités de location et location-bail (77)	433	406	402	429	447	450	439	437	445	460
Activités liées à l'emploi (78)	179	173	170	140	134	128	132	139	146	143
Activités des agences de voyage, voyagistes, services de réservation et activités connexes (79)	154	164	183	187	186	198	187	200	215	225
Enquêtes et sécurité; services relatifs aux bâtiments et aménagement paysager; activités administratives et autres activités de soutien aux entreprises (80-82)	5.886	6.183	6.358	6.122	6.420	6.767	7.029	7.276	7.536	7.867
Administration publique et défense; sécurité sociale obligatoire (84)	-	-	-	-	-	-	-	-	-	-
Enseignement (85)	659	711	809	876	1.009	1.207	1.372	1.549	1.712	1.955
Activités pour la santé humaine (86)	20.018	20.042	20.061	20.250	20.448	20.630	20.954	21.464	22.067	22.942
Action sociale avec et sans hébergement (87-88)	2.615	2.578	2.402	3.085	3.238	3.411	3.654	3.595	3.458	3.259
Activités créatives, artistiques et des spectacles; bibliothèques, archives, musées et autres activités culturelles; organisation de jeux de hasard et d'argent (90-92)	1.607	1.523	1.496	1.389	1.321	1.332	1.344	1.328	1.374	1.417
Activités sportives, récréatives et de loisirs (93)	1.491	1.460	1.469	1.605	1.661	1.539	1.469	1.452	1.482	1.554
Activités des organisations associatives (94)	76	86	80	68	77	90	92	56	52	55
Réparation d'ordinateurs et de biens personnels et domestiques (95)	1.712	1.586	1.504	1.420	1.365	1.359	1.361	1.376	1.357	1.354
Autres services personnels (96)	10.415	10.303	10.522	10.709	10.996	11.314	11.537	11.757	11.955	12.310
Activités des ménages en tant qu'employeurs de personnel domestique et activités indifférenciées des ménages en tant que producteurs de biens et services pour usage propre (97-98)	-	-	-	-	-	-	0	0	0	0
<b>Total</b>	<b>206.752</b>	<b>208.140</b>	<b>210.341</b>	<b>209.583</b>	<b>211.399</b>	<b>214.081</b>	<b>216.685</b>	<b>219.164</b>	<b>220.501</b>	<b>222.505</b>

Source: ICN

## 7.2 NOMBRE DE TRAVAILLEURS INDÉPENDANTS - RÉSULTATS PAR NUTS 1 - A64 (SUITE)

## 7.2.4 LE ROYAUME - CHIFFRES ABSOLUS

(personnes)

	2006	2007	2008	2009	2010	2011	2012	2013	2014	2015
Culture et production animale, chasse et services annexes (01)	53.847	51.712	49.493	46.530	42.828	39.542	37.992	36.878	36.246	35.867
Sylviculture et exploitation forestière (02)	1.695	1.688	1.637	1.523	1.489	1.526	1.566	1.586	1.588	1.568
Pêche et aquaculture (03)	133	150	142	126	103	97	96	90	87	85
Industries extractives et services de soutien aux industries extractives (05-09)	70	60	51	60	79	92	78	67	68	59
Industries alimentaires, fabrication de boissons et de produits à base de tabac (10-12)	8.565	8.324	8.065	7.481	6.875	6.452	5.965	5.804	5.753	5.709
Fabrication de textiles, industrie de l'habillement, du cuir et de la chaussure (13-15)	2.102	2.013	1.986	1.905	1.848	1.794	1.814	1.825	1.885	1.919
Travail du bois et fabrication d'articles en bois et en liège, à l'exception des meubles; fabrication d'articles en vannerie et sparterie (16)	1.381	1.337	1.362	1.290	1.301	1.284	1.267	1.311	1.347	1.362
Industrie du papier et du carton (17)	75	64	77	103	96	82	73	77	72	67
Imprimerie et reproduction d'enregistrements (18)	2.994	3.093	3.195	3.205	3.275	3.292	3.317	3.359	3.433	3.458
Cokéfaction et raffinage (19)	-	-	-	-	-	-	-	-	-	-
Industrie chimique (20)	100	122	150	177	186	166	143	110	103	101
Industrie pharmaceutique (21)	10	16	17	28	33	48	55	46	52	55
Fabrication de produits en caoutchouc et en plastique (22)	141	150	148	198	226	237	227	195	162	142
Fabrication d'autres produits minéraux non métalliques (23)	760	734	722	699	689	691	704	749	800	812
Métallurgie (24)	142	147	146	145	205	285	304	246	173	162
Fabrication de produits métalliques, à l'exception des machines et des équipements (25)	4.066	4.093	4.197	4.110	4.126	4.174	4.124	4.054	4.027	4.090
Fabrication de produits informatiques, électroniques et optiques (26)	277	291	299	260	228	243	263	260	225	188
Fabrication d'équipements électriques (27)	253	245	246	244	272	279	275	265	241	240
Fabrication de machines et équipements n.c.a. (28)	303	301	320	383	423	431	417	395	452	489
Industrie automobile (29)	152	210	257	208	174	161	160	139	122	129
Fabrication d'autres matériels de transport (30)	61	60	64	74	73	72	86	99	108	113
Fabrication de meubles; autres industries manufacturières (31-32)	4.454	4.339	4.272	3.834	3.655	3.703	3.702	3.725	3.703	3.705
Réparation et installation de machines et d'équipements (33)	442	426	448	692	924	1.144	1.287	1.354	1.446	1.568
Production et distribution d'électricité, de gaz, de vapeur et d'air conditionné (35)	-	-	-	-	-	-	-	-	-	-
Captage, traitement et distribution d'eau (36)	-	-	-	-	-	-	-	-	-	-
Collecte et traitement des eaux usées et déchets; récupération; dépollution et autres services de gestion des déchets (37-39)	277	271	279	285	293	315	337	399	467	470
Construction (41-43)	51.830	54.317	55.770	55.927	57.121	59.374	61.001	62.322	63.708	65.886
Commerce et réparation d'automobiles et de motocycles (45)	13.456	13.194	12.963	12.463	12.237	12.094	11.919	11.876	11.954	12.048
Commerce de gros, à l'exception des automobiles et des motocycles (46)	22.805	22.117	21.356	19.288	18.366	17.537	17.127	17.191	16.845	16.371
Commerce de détail, à l'exception des automobiles et des motocycles (47)	71.071	68.303	66.706	64.066	63.680	62.387	60.302	58.898	57.412	56.658
Transports terrestres et transport par conduites (49)	4.550	4.371	4.340	4.219	4.065	3.845	3.600	3.521	3.585	3.631
Transports par eau (50)	1.859	1.793	1.735	1.739	1.735	1.642	1.535	1.456	1.417	1.403
Transports aériens (51)	117	116	115	123	123	129	133	134	139	150
Entreposage et services auxiliaires des transports (52)	820	856	938	925	916	973	1.020	1.073	1.068	1.046
Activités de poste et de courrier (53)	2.443	2.414	2.402	2.392	2.292	2.200	2.161	2.130	2.093	2.092
Hébergement et restauration (55-56)	41.474	40.124	39.259	37.632	37.937	37.731	36.400	35.416	35.214	34.936
Édition (58)	552	567	584	608	618	602	569	568	592	621

## 7.2.4 LE ROYAUME - CHIFFRES ABSOLUS (SUITE)

(personnes)

	2006	2007	2008	2009	2010	2011	2012	2013	2014	2015
Production de films cinématographiques, de vidéo et de programmes de télévision; enregistrement sonore et édition musicale; programmation et diffusion (59-60)	1.323	1.260	1.268	1.138	1.123	1.172	1.202	1.257	1.335	1.448
Télécommunications (61)	1.637	2.139	2.605	2.446	2.642	3.208	3.207	3.233	3.294	2.644
Programmation, conseil et autres activités informatiques; services d'information (62-63)	5.754	6.063	6.435	6.819	7.282	7.661	7.987	8.254	8.741	9.231
Activités des services financiers, hors assurance et caisses de retraite (64)	-	-	-	-	-	-	0	0	0	0
Assurance (65)	-	-	-	-	-	-	-	-	-	-
Activités auxiliaires de services financiers et d'assurance (66)	9.693	9.213	8.836	8.923	8.898	8.500	8.266	8.129	7.948	7.696
Activités immobilières (68)	3.618	3.611	3.744	4.049	4.260	4.463	4.560	4.607	4.864	5.118
Activités juridiques et comptables; activités des sièges sociaux; conseil de gestion (69-70)	209.536	219.821	230.719	245.408	249.532	255.820	264.376	268.603	270.631	274.268
Activités d'architecture et d'ingénierie; activités de contrôle et analyses techniques (71)	17.827	18.044	18.350	17.699	18.477	19.330	19.795	19.924	20.206	20.757
Recherche-développement scientifique (72)	151	142	135	131	104	120	161	184	202	214
Publicité et études de marché (73)	4.200	4.121	4.092	3.748	3.733	3.638	3.575	3.519	3.500	3.567
Autres activités spécialisées, scientifiques et techniques; activités vétérinaires (74-75)	10.108	10.279	10.618	12.294	13.051	13.471	13.833	14.281	15.075	16.002
Activités de location et location-bail (77)	1.472	1.452	1.460	1.599	1.670	1.699	1.689	1.722	1.779	1.814
Activités liées à l'emploi (78)	339	347	349	317	321	313	313	336	391	428
Activités des agences de voyage, voyagistes, services de réservation et activités connexes (79)	807	852	904	961	942	955	938	953	1.026	1.104
Enquêtes et sécurité; services relatifs aux bâtiments et aménagement paysager; activités administratives et autres activités de soutien aux entreprises (80-82)	17.922	19.151	19.827	18.885	19.946	21.144	22.083	23.006	23.975	24.975
Administration publique et défense; sécurité sociale obligatoire (84)	-	-	-	-	-	-	-	-	-	-
Enseignement (85)	2.665	2.852	3.216	3.470	3.866	4.402	4.920	5.383	5.887	6.612
Activités pour la santé humaine (86)	56.924	57.204	57.610	58.265	59.047	59.692	60.604	62.007	63.898	66.115
Action sociale avec et sans hébergement (87-88)	12.028	11.885	11.832	12.403	12.508	12.724	12.741	12.602	12.433	11.872
Activités créatives, artistiques et des spectacles; bibliothèques, archives, musées et autres activités culturelles; organisation de jeux de hasard et d'argent (90-92)	5.935	5.662	5.629	5.297	5.147	5.249	5.347	5.401	5.554	5.850
Activités sportives, récréatives et de loisirs (93)	4.802	4.796	4.847	5.067	5.178	4.844	4.641	4.625	4.725	4.914
Activités des organisations associatives (94)	207	243	220	210	244	287	298	242	208	201
Réparation d'ordinateurs et de biens personnels et domestiques (95)	4.984	4.758	4.534	4.326	4.178	4.204	4.219	4.308	4.341	4.398
Autres services personnels (96)	33.852	33.796	34.722	35.286	36.326	37.460	37.978	38.475	39.144	40.548
Activités des ménages en tant qu'employeurs de personnel domestique et activités indifférenciées des ménages en tant que producteurs de biens et services pour usage propre (97-98)	-	-	-	-	-	-	0	0	0	0
<b>Total</b>	<b>699.061</b>	<b>705.709</b>	<b>715.693</b>	<b>721.683</b>	<b>726.966</b>	<b>734.980</b>	<b>742.752</b>	<b>748.669</b>	<b>755.744</b>	<b>766.976</b>

Source: ICN



## 8. Formation brute de capital fixe





## 8.1 FORMATION BRUTE DE CAPITAL FIXE, À PRIX COURANTS, ÉCONOMIE TOTALE (S.1) - CHIFFRES ABSOLUS

(millions d'euros)

	2006	2007	2008	2009	2010	2011	2012	2013	2014
<b>Région de Bruxelles-Capitale</b>	<b>11.321,1</b>	<b>11.765,7</b>	<b>12.163,1</b>	<b>11.434,7</b>	<b>11.115,7</b>	<b>11.388,5</b>	<b>11.460,6</b>	<b>11.936,7</b>	<b>13.027,9</b>
<b>Région flamande</b>	<b>45.300,1</b>	<b>49.843,9</b>	<b>52.609,4</b>	<b>48.491,5</b>	<b>49.496,6</b>	<b>53.137,9</b>	<b>54.665,5</b>	<b>54.317,4</b>	<b>57.275,0</b>
Anvers (province)	14.449,3	16.424,0	17.449,7	15.773,7	15.243,9	16.868,3	16.797,2	16.669,4	18.111,8
Anvers (arrondissement)	7.341,9	8.658,6	9.384,2	8.519,2	8.114,9	8.666,4	8.712,8	8.796,5	10.128,0
Malines	2.392,7	2.695,5	2.724,0	2.685,1	2.530,3	2.881,0	2.945,2	2.984,6	3.131,6
Turnhout	4.714,7	5.069,9	5.341,5	4.569,4	4.598,7	5.320,9	5.139,2	4.888,3	4.852,2
Limbourg	5.665,1	5.766,6	5.817,5	5.424,8	5.445,2	5.845,9	6.114,2	5.753,8	6.053,6
Hasselt	3.360,8	3.254,6	3.327,5	3.108,7	3.144,8	3.393,3	3.623,2	3.520,5	3.590,3
Maaseik	1.432,0	1.565,5	1.440,6	1.372,0	1.360,3	1.372,5	1.480,4	1.277,5	1.352,7
Tongres	872,3	946,5	1.049,4	944,1	940,1	1.080,1	1.010,6	955,8	1.110,6
Flandre orientale	9.570,2	10.318,3	10.697,1	10.405,3	10.681,0	11.399,0	11.828,5	12.033,2	12.368,8
Alost	1.577,4	1.547,8	1.492,1	1.435,2	1.462,5	1.443,7	1.483,4	1.577,7	1.922,4
Termonde	1.007,2	1.106,1	1.151,5	1.091,5	1.054,2	1.221,2	1.258,2	1.228,5	1.211,2
Eeklo	465,8	495,3	500,9	496,1	530,6	542,2	608,6	575,4	610,5
Gand	3.920,5	4.345,0	4.819,9	4.786,1	4.975,7	5.354,6	5.503,4	5.604,3	5.645,5
Audenarde	1.070,0	1.077,3	1.030,1	965,6	1.066,6	1.217,5	1.174,9	1.297,0	1.135,9
Saint-Nicolas	1.529,3	1.746,8	1.702,6	1.630,8	1.591,4	1.619,8	1.800,0	1.750,3	1.843,3
Brabant flamand	7.053,6	8.009,8	8.612,1	7.717,8	8.225,3	8.903,4	9.270,9	9.530,4	10.078,0
Hal-Vilvorde	4.076,2	4.668,3	5.287,4	4.224,5	4.212,7	4.863,7	4.949,8	5.188,3	5.523,7
Louvain	2.977,4	3.341,5	3.324,7	3.493,3	4.012,6	4.039,7	4.321,1	4.342,1	4.554,3
Flandre occidentale	8.561,9	9.325,2	10.033,0	9.169,9	9.901,2	10.121,3	10.654,7	10.330,6	10.662,8
Bruges	2.169,2	2.491,9	2.607,7	2.461,9	2.621,0	2.436,6	2.772,4	2.934,2	2.671,0
Dixmude	295,2	317,1	326,2	302,5	335,1	355,2	333,1	322,3	334,0
Ypres	636,7	673,2	640,6	676,3	700,4	829,2	771,1	871,4	824,4
Courtrai	1.963,1	2.116,0	2.180,4	2.121,1	2.321,5	2.401,8	2.436,1	2.236,3	2.700,4
Ostende	1.149,0	1.113,4	1.426,7	1.085,4	1.139,0	1.189,6	1.331,8	1.312,3	1.191,1
Roulers	1.068,7	1.155,8	1.391,6	1.243,5	1.283,2	1.384,1	1.566,6	1.205,0	1.446,5
Tielt	642,5	693,4	776,7	637,3	782,5	772,8	698,1	663,4	832,9
Furnes	637,5	764,4	683,1	641,9	718,5	752,0	745,5	785,7	662,5
<b>Région wallonne</b>	<b>16.340,0</b>	<b>18.470,4</b>	<b>20.070,2</b>	<b>18.760,0</b>	<b>19.016,4</b>	<b>21.053,2</b>	<b>21.519,1</b>	<b>20.672,7</b>	<b>21.418,5</b>
Brabant wallon	2.881,3	3.440,0	3.381,3	3.313,2	3.182,8	3.822,8	4.019,6	4.244,8	4.129,6
Hainaut	5.048,1	5.441,6	6.338,8	5.861,8	5.951,6	6.285,3	6.464,0	6.164,6	6.945,2
Ath	321,9	373,5	341,0	325,3	337,4	413,5	412,5	364,6	364,8
Charleroi	1.713,8	1.970,8	2.213,3	2.056,3	2.145,9	2.305,2	2.148,7	1.972,8	2.199,3
Mons	895,9	937,8	1.405,5	1.284,4	1.262,0	1.229,3	1.354,9	1.450,3	1.814,0
Mouscron	410,9	367,8	422,8	342,4	332,0	411,3	460,3	462,7	465,6
Soignies	629,7	687,2	745,1	650,4	684,0	703,2	810,7	729,2	864,1
Thuin	444,8	424,3	486,7	497,5	468,5	492,9	542,5	484,7	449,9
Tournai	631,1	680,2	724,4	705,5	721,8	729,9	734,4	700,3	787,5
Liège (province)	4.470,9	5.046,0	5.704,5	5.235,5	5.429,5	6.244,5	6.199,3	6.058,0	5.973,2
Huy	450,6	550,8	722,2	611,1	555,1	517,7	539,3	551,0	531,2
Liège (arrondissement)	2.560,8	2.841,0	3.192,2	2.980,0	3.173,2	3.453,1	3.523,2	3.412,9	3.545,9
Verviers	1.169,3	1.342,7	1.464,5	1.349,5	1.370,8	1.919,4	1.830,4	1.738,6	1.561,6
Waremme	290,2	311,5	325,6	294,9	330,4	354,3	306,4	355,5	334,5
Luxembourg	1.432,3	1.701,5	1.690,2	1.525,1	1.675,9	1.793,5	1.617,1	1.564,7	1.599,1
Arlon	380,8	447,3	430,9	371,8	454,6	472,3	377,7	345,9	329,7
Bastogne	227,9	285,2	303,5	293,1	281,2	287,2	241,9	255,0	278,8
Marche-en-Famenne	303,4	373,0	376,0	335,9	374,3	340,2	351,1	320,7	322,2
Neufchâteau	352,2	377,8	349,2	325,0	355,7	462,0	416,3	450,6	439,1
Virton	168,0	218,2	230,6	199,3	210,1	231,8	230,1	192,5	229,3
Namur (province)	2.507,4	2.841,3	2.955,4	2.824,4	2.776,6	2.907,1	3.219,1	2.640,6	2.771,4
Dinant	473,5	534,3	496,0	494,0	489,0	607,3	807,0	553,8	509,4
Namur (arrondissement)	1.817,4	2.069,8	2.173,9	2.094,6	2.066,4	2.051,8	2.147,5	1.855,2	1.994,0
Philippeville	216,5	237,2	285,5	235,8	221,2	248,0	264,6	231,6	268,0
<b>Unité extra-régionale</b>	<b>32,2</b>	<b>14,9</b>	<b>48,0</b>	<b>94,6</b>	<b>36,2</b>	<b>32,4</b>	<b>28,7</b>	<b>40,6</b>	<b>39,6</b>
<b>Le Royaume</b>	<b>72.993,4</b>	<b>80.094,9</b>	<b>84.890,7</b>	<b>78.780,8</b>	<b>79.664,9</b>	<b>85.612,0</b>	<b>87.673,9</b>	<b>86.967,4</b>	<b>91.761,0</b>

## 8.2 FORMATION BRUTE DE CAPITAL FIXE, À PRIX COURANTS - RÉSULTATS PAR NUTS 1 - A38

## 8.2.1 RÉGION DE BRUXELLES-CAPITALE - CHIFFRES ABSOLUS

(millions d'euros)

	2006	2007	2008	2009	2010	2011	2012	2013	2014
Agriculture, sylviculture et pêche (AA)	3,9	10,2	8,0	5,4	4,7	9,4	5,4	9,2	5,1
Industries extractives (BB)	4,8	7,0	2,8	1,4	1,2	0,9	1,4	0,5	2,1
Fabrication de denrées alimentaires, de boissons et de produits à base de tabac (CA)	76,1	63,4	54,6	49,5	50,6	63,5	56,2	48,5	56,9
Fabrication de textiles, industrie de l'habillement, industrie du cuir et de la chaussure (CB)	6,3	7,8	15,6	20,8	13,3	10,1	5,6	6,1	3,9
Travail du bois, industrie du papier et imprimerie (CC)	35,4	57,2	35,7	36,2	24,2	37,6	20,2	17,0	16,7
Cokéfaction et raffinage (CD)	22,3	9,3	9,7	24,7	25,8	21,7	16,0	7,7	3,9
Industrie chimique (CE)	139,4	184,1	138,0	109,1	81,7	81,8	75,0	118,7	122,1
Industrie pharmaceutique (CF)	18,2	95,9	89,3	64,8	67,8	69,0	93,4	71,4	34,1
Fabrication de produits en caoutchouc et en plastique ainsi que d'autres produits minéraux non métalliques (CG)	19,5	20,2	25,0	20,4	21,3	20,8	21,3	8,3	26,3
Métallurgie et fabrication de produits métalliques, à l'exception des machines et des équipements (CH)	20,4	30,9	20,6	14,9	15,8	16,1	20,8	19,3	14,6
Fabrication de produits informatiques, électroniques et optiques (CI)	6,5	2,5	3,6	10,6	9,5	3,6	4,0	3,5	4,0
Fabrication d'équipements électriques (CJ)	1,4	6,1	6,9	1,9	2,2	3,3	4,3	3,8	3,4
Fabrication de machines et équipements n.c.a. (CK)	33,6	15,6	12,2	14,1	13,5	12,8	11,8	6,9	15,0
Fabrication de matériels de transport (CL)	51,1	36,9	159,5	153,7	90,4	-3,3	71,5	60,8	71,1
Autres industries manufacturières; réparation et installation de machines et d'équipements (CM)	14,8	12,6	15,5	21,8	17,0	17,7	20,3	12,9	12,3
Production et distribution d'électricité, de gaz, de vapeur et d'air conditionné (DD)	227,0	248,6	508,7	525,0	334,3	239,8	253,0	369,4	365,8
Production et distribution d'eau; assainissement, gestion des déchets et dépollution (EE)	175,5	132,7	119,8	112,7	150,2	164,0	184,2	193,0	205,7
Construction (FF)	366,9	443,6	552,5	513,7	240,7	180,1	339,8	493,4	509,4
Commerce; réparation d'automobiles et de motocycles (GG)	608,0	689,5	628,3	763,8	776,2	905,7	892,3	928,2	900,6
Transports et entreposage (HH)	946,7	838,1	894,8	1.240,0	1.525,2	1.289,7	1.172,2	1.120,9	1.015,0
Hébergement et restauration (II)	163,4	156,5	134,0	161,7	124,9	156,0	201,4	132,0	207,7
Édition, audiovisuel et diffusion (JA)	185,2	198,8	204,5	237,9	232,3	264,3	323,6	372,5	369,6
Télécommunications (JB)	692,1	624,9	596,0	734,5	661,7	700,8	727,7	755,1	941,8
Activités informatiques et services d'information (JC)	304,0	269,0	216,2	217,5	297,8	239,1	334,6	332,9	338,1
Activités financières et d'assurance (KK)	1.859,2	1.925,7	2.029,4	1.941,0	1.609,9	1.669,6	1.355,9	1.318,6	1.453,0
Activités immobilières (LL)	2.098,1	1.702,4	1.639,6	1.358,1	1.245,7	1.626,3	1.635,4	1.898,1	1.944,6
dont: investissements en logements par les ménages	875,5	957,5	778,8	735,1	750,2	917,8	903,5	753,1	914,2
Activités juridiques, comptables, de gestion, d'architecture, d'ingénierie, de contrôle et d'analyses techniques (MA)	659,7	727,8	749,0	593,7	612,9	709,6	631,4	602,5	724,9
Recherche-développement scientifique (MB)	42,5	32,1	63,6	112,1	123,7	143,1	139,9	139,3	434,6
Autres activités spécialisées, scientifiques et techniques (MC)	112,1	131,8	108,3	132,4	129,4	115,2	130,3	102,2	124,8
Activités de services administratifs et de soutien (NN)	1.234,3	1.434,9	1.542,0	510,8	591,5	740,5	539,1	585,0	601,2
Administration publique (OO)	355,0	725,0	649,7	707,5	867,4	822,9	882,8	900,1	1.065,7
Enseignement (PP)	272,7	319,9	354,1	400,0	439,7	441,0	486,1	536,2	585,2
Activités pour la santé humaine (QA)	235,4	308,5	292,7	317,8	395,8	383,5	459,6	456,2	448,1
Hébergement médico-social et social et action sociale sans hébergement (QB)	95,3	88,1	79,2	55,7	72,1	52,1	81,1	73,0	79,6
Arts, spectacles et activités récréatives (RR)	83,6	86,0	81,2	93,4	71,1	67,4	69,7	69,7	105,1
Autres activités de services (SS)	150,7	122,1	122,5	156,1	174,2	112,8	193,3	163,8	215,9
Activités des ménages en tant qu'employeurs; activités indifférenciées des ménages en tant que producteurs de biens et services pour usage propre (TT)	-	-	-	-	-	-	-	-	-
Activités extra-territoriales (UU)	-	-	-	-	-	-	-	-	-
<b>Total</b>	<b>11.321,1</b>	<b>11.765,7</b>	<b>12.163,1</b>	<b>11.434,7</b>	<b>11.115,7</b>	<b>11.388,5</b>	<b>11.460,6</b>	<b>11.936,7</b>	<b>13.027,9</b>

Source: ICN

## 8.2 FORMATION BRUTE DE CAPITAL FIXE, À PRIX COURANTS - RÉSULTATS PAR NUTS 1 - A38 (SUITE)

## 8.2.2 RÉGION FLAMANDE - CHIFFRES ABSOLUS

(millions d'euros)

	2006	2007	2008	2009	2010	2011	2012	2013	2014
Agriculture, sylviculture et pêche (AA)	456,1	574,6	671,8	766,7	709,5	794,0	819,0	781,8	761,9
Industries extractives (BB)	9,1	15,1	21,0	7,0	11,9	13,6	6,2	11,3	12,1
Fabrication de denrées alimentaires, de boissons et de produits à base de tabac (CA)	1.047,6	1.133,2	1.090,6	1.039,7	1.002,3	1.120,0	1.119,8	1.227,9	1.295,3
Fabrication de textiles, industrie de l'habillement, industrie du cuir et de la chaussure (CB)	232,2	273,0	232,6	168,4	192,4	226,3	186,1	201,7	211,0
Travail du bois, industrie du papier et imprimerie (CC)	455,6	494,4	532,2	423,0	409,4	365,4	389,7	348,2	401,3
Cokéfaction et raffinage (CD)	210,4	284,6	271,4	275,1	281,2	170,7	176,6	285,0	516,3
Industrie chimique (CE)	1.262,0	1.478,9	1.183,9	941,7	897,8	1.135,5	1.164,7	1.217,8	1.423,1
Industrie pharmaceutique (CF)	1.651,2	1.741,4	1.884,4	1.381,0	1.492,2	1.790,8	1.749,7	1.637,2	1.383,6
Fabrication de produits en caoutchouc et en plastique ainsi que d'autres produits minéraux non métalliques (CG)	580,6	652,0	655,1	538,4	526,6	579,8	572,6	557,9	529,3
Métallurgie et fabrication de produits métalliques, à l'exception des machines et des équipements (CH)	821,5	947,7	1.021,2	795,0	737,4	859,6	908,9	732,3	755,0
Fabrication de produits informatiques, électroniques et optiques (CI)	444,6	598,6	575,2	342,3	368,9	338,9	344,1	337,9	354,1
Fabrication d'équipements électriques (CJ)	251,4	152,3	159,9	272,4	212,5	229,5	152,6	154,1	172,0
Fabrication de machines et équipements n.c.a. (CK)	413,0	516,2	438,5	362,1	373,6	435,5	462,3	457,5	481,8
Fabrication de matériels de transport (CL)	759,3	601,5	367,6	306,9	349,8	515,7	669,0	528,6	480,6
Autres industries manufacturières; réparation et installation de machines et d'équipements (CM)	254,3	250,1	272,6	288,2	300,0	328,4	292,1	263,2	255,2
Production et distribution d'électricité, de gaz, de vapeur et d'air conditionné (DD)	854,3	1.019,2	1.225,6	1.379,6	1.500,6	1.627,0	1.932,2	1.827,3	1.272,5
Production et distribution d'eau; assainissement, gestion des déchets et dépollution (EE)	639,1	640,7	619,1	855,6	859,1	856,2	884,0	876,0	771,5
Construction (FF)	1.727,8	2.163,0	2.354,9	2.085,1	1.921,9	2.631,0	2.050,4	1.915,7	2.545,6
Commerce; réparation d'automobiles et de motocycles (GG)	3.833,2	4.323,8	4.382,6	3.738,6	3.851,5	4.438,9	4.375,1	4.238,0	4.321,8
Transports et entreposage (HH)	3.567,0	4.170,7	4.360,2	4.413,9	3.524,0	3.653,6	3.467,5	3.795,8	4.407,5
Hébergement et restauration (II)	533,2	619,2	667,5	653,3	563,4	636,5	642,2	568,9	563,5
Édition, audiovisuel et diffusion (JA)	314,2	338,5	360,5	403,8	434,8	448,0	469,7	524,0	497,7
Télécommunications (JB)	392,2	447,2	555,8	600,8	681,5	583,8	511,6	635,6	642,2
Activités informatiques et services d'information (JC)	417,6	550,9	596,1	670,7	714,6	762,7	816,7	835,0	867,9
Activités financières et d'assurance (KK)	680,6	631,5	897,2	973,6	851,9	960,5	945,8	892,6	1.048,0
Activités immobilières (LL)	14.642,9	15.546,3	16.633,2	15.075,8	15.899,3	15.623,3	17.070,5	17.071,7	18.335,4
dont: investissements en logements par les ménages	12.811,3	13.698,2	14.328,8	12.741,1	13.458,1	12.996,1	13.893,3	13.735,3	14.826,2
Activités juridiques, comptables, de gestion, d'architecture, d'ingénierie, de contrôle et d'analyses techniques (MA)	1.764,5	1.989,9	2.338,1	1.920,1	2.316,7	2.168,3	2.532,5	2.696,8	2.609,4
Recherche-développement scientifique (MB)	231,9	231,5	254,1	358,7	340,7	432,1	357,1	389,1	1.229,0
Autres activités spécialisées, scientifiques et techniques (MC)	184,3	204,2	243,2	285,3	290,3	286,5	264,7	240,7	269,0
Activités de services administratifs et de soutien (NN)	1.840,8	2.007,3	2.352,1	1.534,8	1.737,8	2.705,5	2.520,7	2.213,6	2.373,6
Administration publique (OO)	1.718,3	1.761,3	1.757,2	1.895,3	1.912,4	2.032,1	2.173,6	2.024,6	1.675,4
Enseignement (PP)	1.003,5	1.043,6	1.223,7	1.341,4	1.452,6	1.596,1	1.562,2	1.606,9	1.582,0
Activités pour la santé humaine (QA)	1.029,3	1.278,9	1.241,4	1.374,6	1.666,8	1.554,7	1.824,7	1.854,6	1.772,3
Hébergement médico-social et social et action sociale sans hébergement (QB)	428,9	463,1	484,7	392,1	446,0	440,3	459,1	626,6	639,7
Arts, spectacles et activités récréatives (RR)	348,7	383,9	363,2	280,0	301,0	380,6	400,3	371,0	436,6
Autres activités de services (SS)	298,9	315,6	321,0	350,5	364,2	416,5	391,5	370,5	381,8
Activités des ménages en tant qu'employeurs; activités indifférenciées des ménages en tant que producteurs de biens et services pour usage propre (TT)	-	-	-	-	-	-	-	-	-
Activités extra-territoriales (UU)	-	-	-	-	-	-	-	-	-
<b>Total</b>	<b>45.300,1</b>	<b>49.843,9</b>	<b>52.609,4</b>	<b>48.491,5</b>	<b>49.496,6</b>	<b>53.137,9</b>	<b>54.665,5</b>	<b>54.317,4</b>	<b>57.275,0</b>

Source: ICN

## 8.2 FORMATION BRUTE DE CAPITAL FIXE, À PRIX COURANTS - RÉSULTATS PAR NUTS 1 - A38 (SUITE)

## 8.2.3 RÉGION WALLONNE - CHIFFRES ABSOLUS

(millions d'euros)

	2006	2007	2008	2009	2010	2011	2012	2013	2014
Agriculture, sylviculture et pêche (AA)	223,1	238,3	285,8	269,8	261,0	338,5	344,1	358,7	396,3
Industries extractives (BB)	57,5	76,0	84,0	64,7	45,9	31,0	36,6	36,0	43,1
Fabrication de denrées alimentaires, de boissons et de produits à base de tabac (CA)	301,9	353,3	322,3	295,5	310,1	306,0	340,8	417,3	439,3
Fabrication de textiles, industrie de l'habillement, industrie du cuir et de la chaussure (CB)	35,8	29,1	31,4	18,0	35,6	23,1	19,3	20,5	24,0
Travail du bois, industrie du papier et imprimerie (CC)	230,7	246,2	235,9	186,7	140,4	150,4	164,3	125,2	136,2
Cokéfaction et raffinage (CD)	11,3	108,2	164,4	4,4	1,3	1,1	2,3	1,1	1,1
Industrie chimique (CE)	221,2	275,8	358,7	336,5	321,1	375,0	327,5	294,9	286,1
Industrie pharmaceutique (CF)	789,9	1.050,9	1.041,7	1.131,5	1.083,8	1.270,8	1.446,6	1.467,2	1.209,7
Fabrication de produits en caoutchouc et en plastique ainsi que d'autres produits minéraux non métalliques (CG)	299,8	315,1	360,0	277,8	284,3	286,7	324,6	281,5	281,2
Métallurgie et fabrication de produits métalliques, à l'exception des machines et des équipements (CH)	339,4	432,7	428,6	331,9	287,8	302,8	331,3	258,8	297,4
Fabrication de produits informatiques, électroniques et optiques (CI)	60,0	61,7	52,7	57,6	63,7	103,0	95,5	106,2	119,0
Fabrication d'équipements électriques (CJ)	57,7	62,6	68,8	71,7	114,3	99,6	62,8	57,8	53,3
Fabrication de machines et équipements n.c.a. (CK)	115,5	149,1	165,4	92,3	110,8	131,9	129,9	121,7	77,2
Fabrication de matériels de transport (CL)	131,8	127,5	138,2	131,4	157,5	221,3	224,7	222,9	226,3
Autres industries manufacturières; réparation et installation de machines et d'équipements (CM)	47,2	53,4	63,9	59,3	67,1	74,3	63,2	52,0	52,6
Production et distribution d'électricité, de gaz, de vapeur et d'air conditionné (DD)	409,8	483,7	604,1	724,5	715,1	532,6	562,5	618,7	479,1
Production et distribution d'eau; assainissement, gestion des déchets et dépollution (EE)	347,6	439,5	498,1	564,7	484,6	625,2	630,8	417,7	458,8
Construction (FF)	544,4	653,2	659,0	552,5	583,9	701,2	729,0	686,9	565,8
Commerce; réparation d'automobiles et de motocycles (GG)	1.308,8	1.228,5	1.228,9	1.162,0	1.140,2	1.363,3	1.228,6	1.238,0	1.298,2
Transports et entreposage (HH)	1.380,1	1.335,3	1.320,0	1.177,3	1.227,2	1.517,5	1.768,2	1.668,3	1.618,0
Hébergement et restauration (II)	191,0	229,1	257,8	241,9	252,8	234,1	225,0	195,5	239,9
Édition, audiovisuel et diffusion (JA)	75,7	85,5	90,1	97,2	102,4	112,9	107,4	108,3	110,2
Télécommunications (JB)	221,5	231,5	243,2	163,2	222,7	301,3	326,3	256,2	217,2
Activités informatiques et services d'information (JC)	111,2	146,3	359,4	197,2	271,2	272,4	332,9	499,8	604,2
Activités financières et d'assurance (KK)	227,9	246,4	200,8	278,5	296,1	413,3	355,6	323,2	364,5
Activités immobilières (LL)	5.377,4	6.169,1	6.875,2	6.534,9	6.401,4	6.597,5	6.465,5	6.155,5	6.068,9
dont: investissements en logements par les ménages	4.657,3	5.409,7	6.046,4	5.710,0	5.643,2	5.716,1	5.408,4	5.243,4	4.994,6
Activités juridiques, comptables, de gestion, d'architecture, d'ingénierie, de contrôle et d'analyses techniques (MA)	406,3	415,8	480,0	396,6	486,5	505,6	527,7	634,3	637,9
Recherche-développement scientifique (MB)	147,7	148,5	200,6	207,5	219,5	221,4	224,3	236,9	903,0
Autres activités spécialisées, scientifiques et techniques (MC)	91,1	99,8	133,6	108,6	104,7	106,1	80,0	78,8	93,8
Activités de services administratifs et de soutien (NN)	372,7	361,2	357,7	349,4	361,8	471,6	397,0	347,2	353,9
Administration publique (OO)	712,7	954,8	1.094,6	970,3	886,8	1.288,3	1.403,7	1.113,6	1.565,6
Enseignement (PP)	500,4	494,6	527,6	597,3	639,2	756,1	744,6	783,8	753,9
Activités pour la santé humaine (QA)	516,8	643,0	615,5	700,4	873,9	814,6	983,6	1.001,1	953,1
Hébergement médico-social et social et action sociale sans hébergement (QB)	202,3	201,2	220,8	135,0	172,7	189,4	178,8	184,5	179,6
Arts, spectacles et activités récréatives (RR)	130,9	174,3	153,0	134,4	140,0	153,2	162,1	150,1	178,8
Autres activités de services (SS)	140,9	149,2	148,4	137,5	149,0	160,1	172,0	152,5	131,3
Activités des ménages en tant qu'employeurs; activités indifférenciées des ménages en tant que producteurs de biens et services pour usage propre (TT)	-	-	-	-	-	-	-	-	-
Activités extra-territoriales (UU)	-	-	-	-	-	-	-	-	-
<b>Total</b>	<b>16.340,0</b>	<b>18.470,4</b>	<b>20.070,2</b>	<b>18.760,0</b>	<b>19.016,4</b>	<b>21.053,2</b>	<b>21.519,1</b>	<b>20.672,7</b>	<b>21.418,5</b>

Source: ICN

## 8.2 FORMATION BRUTE DE CAPITAL FIXE, À PRIX COURANTS - RÉSULTATS PAR NUTS 1 - A38 (SUITE)

## 8.2.4 UNITÉ EXTRA-RÉGIONALE - CHIFFRES ABSOLUS

(millions d'euros)

	2006	2007	2008	2009	2010	2011	2012	2013	2014
Agriculture, sylviculture et pêche (AA)	-	-	-	-	-	-	-	-	-
Industries extractives (BB)	-	-	-	-	-	-	-	-	-
Fabrication de denrées alimentaires, de boissons et de produits à base de tabac (CA)	-	-	-	-	-	-	-	-	-
Fabrication de textiles, industrie de l'habillement, industrie du cuir et de la chaussure (CB)	-	-	-	-	-	-	-	-	-
Travail du bois, industrie du papier et imprimerie (CC)	-	-	-	-	-	-	-	-	-
Cokéfaction et raffinage (CD)	-	-	-	-	-	-	-	-	-
Industrie chimique (CE)	-	-	-	-	-	-	-	-	-
Industrie pharmaceutique (CF)	-	-	-	-	-	-	-	-	-
Fabrication de produits en caoutchouc et en plastique ainsi que d'autres produits minéraux non métalliques (CG)	-	-	-	-	-	-	-	-	-
Métallurgie et fabrication de produits métalliques, à l'exception des machines et des équipements (CH)	-	-	-	-	-	-	-	-	-
Fabrication de produits informatiques, électroniques et optiques (CI)	-	-	-	-	-	-	-	-	-
Fabrication d'équipements électriques (CJ)	-	-	-	-	-	-	-	-	-
Fabrication de machines et équipements n.c.a. (CK)	-	-	-	-	-	-	-	-	-
Fabrication de matériels de transport (CL)	-	-	-	-	-	-	-	-	-
Autres industries manufacturières; réparation et installation de machines et d'équipements (CM)	-	-	-	-	-	-	-	-	-
Production et distribution d'électricité, de gaz, de vapeur et d'air conditionné (DD)	-	-	-	-	-	-	-	-	-
Production et distribution d'eau; assainissement, gestion des déchets et dépollution (EE)	-	-	-	-	-	-	-	-	-
Construction (FF)	-	-	-	-	-	-	-	-	-
Commerce; réparation d'automobiles et de motocycles (GG)	-	-	-	-	-	-	-	-	-
Transports et entreposage (HH)	-	-	-	-	-	-	-	-	-
Hébergement et restauration (II)	-	-	-	-	-	-	-	-	-
Édition, audiovisuel et diffusion (JA)	-	-	-	-	-	-	-	-	-
Télécommunications (JB)	-	-	-	-	-	-	-	-	-
Activités informatiques et services d'information (JC)	-	-	-	-	-	-	-	-	-
Activités financières et d'assurance (KK)	-	-	-	-	-	-	-	-	-
Activités immobilières (LL)	-	-	-	-	-	-	-	-	-
dont: investissements en logements par les ménages	0,0	0,0	0,0	0,0	0,0	0,0	0,0	0,0	-
Activités juridiques, comptables, de gestion, d'architecture, d'ingénierie, de contrôle et d'analyses techniques (MA)	-	-	-	-	-	-	-	-	-
Recherche-développement scientifique (MB)	-	-	-	-	-	-	-	-	-
Autres activités spécialisées, scientifiques et techniques (MC)	-	-	-	-	-	-	-	-	-
Activités de services administratifs et de soutien (NN)	-	-	-	-	-	-	-	-	-
Administration publique (OO)	32,2	14,9	48,0	94,6	36,2	32,4	28,7	40,6	39,6
Enseignement (PP)	0,0	0,0	0,0	0,0	0,0	0,0	0,0	0,0	-
Activités pour la santé humaine (QA)	-	-	-	-	-	-	-	-	-
Hébergement médico-social et social et action sociale sans hébergement (QB)	-	-	-	-	-	-	-	-	-
Arts, spectacles et activités récréatives (RR)	-	-	-	-	-	-	-	-	-
Autres activités de services (SS)	-	-	-	-	-	-	-	-	-
Activités des ménages en tant qu'employeurs; activités indifférenciées des ménages en tant que producteurs de biens et services pour usage propre (TT)	-	-	-	-	-	-	-	-	-
Activités extra-territoriales (UU)	-	-	-	-	-	-	-	-	-
<b>Total</b>	<b>32,2</b>	<b>14,9</b>	<b>48,0</b>	<b>94,6</b>	<b>36,2</b>	<b>32,4</b>	<b>28,7</b>	<b>40,6</b>	<b>39,6</b>

Source: ICN

## 8.2 FORMATION BRUTE DE CAPITAL FIXE, À PRIX COURANTS - RÉSULTATS PAR NUTS 1 - A38 (SUITE)

## 8.2.5 LE ROYAUME - CHIFFRES ABSOLUS

(millions d'euros)

	2006	2007	2008	2009	2010	2011	2012	2013	2014
Agriculture, sylviculture et pêche (AA)	683,1	823,1	965,6	1.041,9	975,2	1.141,9	1.168,5	1.149,7	1.163,3
Industries extractives (BB)	71,4	98,1	107,8	73,1	59,0	45,5	44,2	47,8	57,3
Fabrication de denrées alimentaires, de boissons et de produits à base de tabac (CA)	1.425,6	1.549,9	1.467,5	1.384,7	1.363,0	1.489,5	1.516,8	1.693,7	1.791,5
Fabrication de textiles, industrie de l'habillement, industrie du cuir et de la chaussure (CB)	274,3	309,9	279,6	207,2	241,3	259,5	211,0	228,3	238,9
Travail du bois, industrie du papier et imprimerie (CC)	721,7	797,8	803,8	645,9	574,0	553,4	574,2	490,4	554,2
Cokéfaction et raffinage (CD)	244,0	402,1	445,5	304,2	308,3	193,5	194,9	293,8	521,3
Industrie chimique (CE)	1.622,6	1.938,8	1.680,6	1.387,3	1.300,6	1.592,3	1.567,2	1.631,4	1.831,3
Industrie pharmaceutique (CF)	2.459,3	2.888,2	3.015,4	2.577,3	2.643,8	3.130,6	3.289,7	3.175,8	2.627,4
Fabrication de produits en caoutchouc et en plastique ainsi que d'autres produits minéraux non métalliques (CG)	899,9	987,3	1.040,1	836,6	832,2	887,3	918,5	847,7	836,8
Métallurgie et fabrication de produits métalliques, à l'exception des machines et des équipements (CH)	1.181,3	1.411,3	1.470,4	1.141,8	1.041,0	1.178,5	1.261,0	1.010,4	1.067,0
Fabrication de produits informatiques, électroniques et optiques (CI)	511,1	662,8	631,5	410,5	442,1	445,5	443,6	447,6	477,1
Fabrication d'équipements électriques (CJ)	310,5	221,0	235,6	346,0	329,0	332,4	219,7	215,7	228,7
Fabrication de machines et équipements n.c.a. (CK)	562,1	680,9	616,1	468,5	497,9	580,2	604,0	586,1	574,0
Fabrication de matériels de transport (CL)	942,2	765,9	665,3	592,0	597,7	733,7	965,2	812,3	778,0
Autres industries manufacturières; réparation et installation de machines et d'équipements (CM)	316,3	316,1	352,0	369,3	384,1	420,4	375,6	328,1	320,1
Production et distribution d'électricité, de gaz, de vapeur et d'air conditionné (DD)	1.491,1	1.751,5	2.338,4	2.629,1	2.550,0	2.399,4	2.747,7	2.815,4	2.117,4
Production et distribution d'eau; assainissement, gestion des déchets et dépollution (EE)	1.162,2	1.212,9	1.237,0	1.533,0	1.493,9	1.645,4	1.699,0	1.486,7	1.436,0
Construction (FF)	2.639,1	3.259,8	3.566,4	3.151,3	2.746,5	3.512,3	3.119,2	3.096,0	3.620,8
Commerce; réparation d'automobiles et de motocycles (GG)	5.750,0	6.241,8	6.239,8	5.664,4	5.767,9	6.707,9	6.496,0	6.404,2	6.520,6
Transports et entreposage (HH)	5.893,8	6.344,1	6.575,0	6.831,2	6.276,4	6.460,8	6.407,9	6.585,0	7.040,5
Hébergement et restauration (II)	887,6	1.004,8	1.059,3	1.056,9	941,1	1.026,6	1.068,6	896,4	1.011,1
Édition, audiovisuel et diffusion (JA)	575,1	622,8	655,1	738,9	769,5	825,2	900,7	1.004,8	977,5
Télécommunications (JB)	1.305,8	1.303,6	1.395,0	1.498,5	1.565,9	1.585,9	1.565,6	1.646,9	1.801,2
Activités informatiques et services d'information (JC)	832,8	966,2	1.171,7	1.085,4	1.283,6	1.274,2	1.484,2	1.667,7	1.810,2
Activités financières et d'assurance (KK)	2.767,7	2.803,6	3.127,4	3.193,1	2.757,9	3.043,4	2.657,3	2.534,4	2.865,5
Activités immobilières (LL)	22.118,4	23.417,8	25.148,0	22.968,8	23.546,4	23.847,1	25.171,4	25.125,3	26.348,9
dont: investissements en logements par les ménages	18.344,1	20.065,4	21.154,1	19.186,2	19.851,5	19.629,9	20.205,1	19.731,8	20.735,0
Activités juridiques, comptables, de gestion, d'architecture, d'ingénierie, de contrôle et d'analyses techniques (MA)	2.830,5	3.133,5	3.567,1	2.910,4	3.416,1	3.383,5	3.691,6	3.933,6	3.972,2
Recherche-développement scientifique (MB)	422,1	412,1	518,3	678,3	683,9	796,6	721,3	765,3	2.566,6
Autres activités spécialisées, scientifiques et techniques (MC)	387,5	435,8	485,1	526,3	524,4	507,8	475,0	421,7	487,6
Activités de services administratifs et de soutien (NN)	3.447,8	3.803,4	4.251,8	2.395,0	2.691,1	3.917,6	3.456,8	3.145,8	3.328,7
Administration publique (OO)	2.818,2	3.456,0	3.549,5	3.667,7	3.702,8	4.175,7	4.488,8	4.078,9	4.346,3
Enseignement (PP)	1.776,6	1.858,1	2.105,4	2.338,7	2.531,5	2.793,2	2.792,9	2.926,9	2.921,1
Activités pour la santé humaine (QA)	1.781,5	2.230,4	2.149,6	2.392,8	2.936,5	2.752,8	3.267,9	3.311,9	3.173,5
Hébergement médico-social et social et action sociale sans hébergement (QB)	726,5	752,4	784,7	582,8	690,8	681,8	719,0	884,1	898,9
Arts, spectacles et activités récréatives (RR)	563,2	644,2	597,4	507,8	512,1	601,2	632,1	590,8	720,5
Autres activités de services (SS)	590,5	586,9	591,9	644,1	687,4	689,4	756,8	686,8	729,0
Activités des ménages en tant qu'employeurs; activités indifférenciées des ménages en tant que producteurs de biens et services pour usage propre (TT)	-	-	-	-	-	-	-	-	-
Activités extra-territoriales (UU)	-	-	-	-	-	-	-	-	-
<b>Total</b>	<b>72.993,4</b>	<b>80.094,9</b>	<b>84.890,7</b>	<b>78.780,8</b>	<b>79.664,9</b>	<b>85.612,0</b>	<b>87.673,9</b>	<b>86.967,4</b>	<b>91.761,0</b>

Source: ICN

## 9. Chiffres clés économiques de la Communauté germanophone

9.1 CHIFFRES CLÉS ÉCONOMIQUES DE LA COMMUNAUTÉ GERMANOPHONE - CHIFFRES ABSOLUS

(millions d'euros, sauf indication contraire)

	2006	2007	2008	2009	2010	2011	2012	2013	2014	2015
<b>Valeur ajoutée brute aux prix de base, à prix courants</b>										
<b>Par secteur institutionnel</b>										
<b>Economie totale (S.1)</b>	<b>1.472,2</b>	<b>1.571,1</b>	<b>1.630,3</b>	<b>1.568,9</b>	<b>1.607,6</b>	<b>1.673,8</b>	<b>1.692,2</b>	<b>1.701,4</b>	<b>1.707,4</b>	<b>1.730,9</b>
Sociétés non financières (S.11)	841,9	919,2	962,2	897,5	917,7	971,8	987,6	1.003,7	1.005,2	1.026,6
Sociétés financières (S.12)	36,1	34,8	33,7	42,8	51,3	47,9	38,4	40,4	45,8	47,2
Administrations publiques (S.13)	256,6	266,3	270,2	276,4	281,9	282,7	296,2	297,0	296,8	298,4
Ménages (S.14)	321,8	335,4	348,0	336,4	341,0	354,0	351,2	342,3	339,6	339,5
Institutions sans but lucratif au service des ménages (S.15)	15,8	15,4	16,2	15,8	15,7	17,4	18,8	18,0	20,0	19,2
<b>Par branche d'activité (A38)</b>										
Agriculture, sylviculture et pêche (AA)	37,1	43,8	36,5	26,1	30,2	34,5	34,8	33,8	31,4	34,6
Industries extractives (BB)	0,3	0,3	0,2	0,4	0,2	0,2	0,3	0,3	0,2	0,2
Fabrication de denrées alimentaires, de boissons et de produits à base de tabac (CA)	32,0	49,8	46,2	58,6	57,9	41,4	47,5	64,4	62,8	65,4
Fabrication de textiles, industrie de l'habillement, industrie du cuir et de la chaussure (CB)	25,6	26,9	25,2	22,1	23,3	22,6	21,9	22,1	23,7	24,7
Travail du bois, industrie du papier et imprimerie (CC)	29,2	35,5	36,1	22,3	21,6	24,3	23,5	21,9	20,7	18,1
Cokéfaction et raffinage (CD)	0,0	0,0	0,0	0,0	0,0	0,0	0,0	0,0	0,0	0,0
Industrie chimique (CE)	16,1	17,6	16,7	9,9	12,4	13,8	11,9	14,9	16,0	18,1
Industrie pharmaceutique (CF)	4,2	5,9	3,1	0,4	2,2	1,9	2,2	1,6	2,0	1,7
Fabrication de produits en caoutchouc et en plastique ainsi que d'autres produits minéraux non métalliques (CG)	52,7	58,8	53,2	49,3	49,2	51,7	57,0	57,6	52,8	53,8
Métallurgie et fabrication de produits métalliques, à l'exception des machines et des équipements (CH)	49,2	54,6	56,0	43,4	48,9	51,8	52,4	49,6	55,8	58,1
Fabrication de produits informatiques, électroniques et optiques et d'équipements électriques (CI+CJ)	77,6	78,4	85,5	77,1	68,9	74,0	70,2	71,4	70,4	
Fabrication de machines et équipements n.c.a. (CK)	6,2	5,0	7,1	3,4	3,8	4,4	3,4	3,3	2,3	3,8
Fabrication de matériels de transport (CL)	16,4	12,9	14,3	18,8	14,4	15,2	18,2	16,0	19,0	21,4
Autres industries manufacturières; réparation et installation de machines et d'équipements (CM)	16,9	18,6	21,4	12,2	12,4	22,9	23,1	25,1	34,9	35,2
Production et distribution d'électricité, de gaz, de vapeur et d'air conditionné (DD)	8,0	7,1	14,4	10,0	16,8	19,8	24,3	11,4	10,0	9,9
Production et distribution d'eau; assainissement, gestion des déchets et dépollution (EE)	8,6	8,7	8,3	6,7	8,4	8,5	10,3	12,5	12,4	13,3
Construction (FF)	101,3	112,5	115,7	119,7	121,2	140,4	142,4	140,0	138,8	138,4
Commerce; réparation d'automobiles et de motocycles (GG)	198,4	204,4	220,7	209,6	218,6	231,5	233,2	227,2	226,5	228,5
Transports et entreposage (HH)	100,8	110,3	110,6	106,8	96,1	89,7	81,7	83,5	79,9	76,0
Hébergement et restauration (II)	30,4	30,1	30,1	28,4	29,6	30,7	30,3	33,6	32,6	35,0
Edition, audiovisuel et diffusion (JA)	6,7	7,0	7,9	17,6	17,5	15,8	15,7	14,8	14,9	14,5
Télécommunications (JB)	6,7	6,5	6,5	7,0	9,6	10,7	10,0	9,4	9,4	9,9
Activités informatiques et services d'information (JC)	1,4	1,7	1,9	2,8	2,3	2,6	2,7	3,4	3,2	3,0
Activités financières et d'assurances (KK)	37,7	36,0	34,9	43,5	52,0	48,6	39,0	41,0	46,5	48,1
Activités immobilières (LL)	145,1	155,8	162,4	158,7	161,1	158,7	161,2	158,1	153,4	156,4
Activités juridiques, comptables, de gestion, d'architecture, d'ingénierie, de contrôle et d'analyses techniques (MA)	81,9	84,5	96,3	85,2	87,8	90,6	96,3	99,8	95,4	94,2
Recherche-développement scientifique et autres activités spécialisées, scientifiques et techniques (MB+MC)	9,3	10,2	12,7	9,4	9,7	10,3	10,4	10,1	10,5	
Activités de services administratifs et de soutien (NN)	27,0	29,4	33,1	25,2	31,1	35,8	30,8	28,6	33,5	33,1
Administration publique (OO)	131,4	136,0	136,3	139,2	142,2	135,9	140,7	142,9	144,5	144,4
Enseignement (PP)	99,7	103,0	107,7	112,1	113,4	120,2	126,4	125,7	124,3	126,9
Activités pour la santé humaine (QA)	53,5	56,2	61,8	66,9	67,4	83,0	87,7	91,4	92,5	93,0
Hébergement médico-social et social et action sociale sans hébergement (QB)	32,5	33,5	35,5	35,8	37,9	40,2	42,2	44,7	46,8	46,2
Arts, spectacles et activités récréatives (RR)	5,2	5,1	5,8	7,8	7,7	9,1	8,3	7,8	9,1	9,6
Autres activités de services (SS)	19,2	21,6	22,8	29,6	29,2	30,5	29,9	31,7	26,1	28,7
Activités des ménages en tant qu'employeurs; activités différenciées des ménages en tant que producteurs de biens et services pour usage propre (TT)	3,9	3,4	3,4	2,9	2,6	2,5	2,3	1,9	2,4	3,4
<b>Total valeur ajoutée brute (B.1g)</b>	<b>1.472,2</b>	<b>1.571,1</b>	<b>1.630,3</b>	<b>1.568,9</b>	<b>1.607,6</b>	<b>1.673,8</b>	<b>1.692,2</b>	<b>1.701,4</b>	<b>1.707,4</b>	<b>1.730,9</b>
<b>Valeur ajoutée brute aux prix de base par habitant, à prix courants (euros)</b>	<b>20.058,0</b>	<b>21.253,0</b>	<b>21.926,0</b>	<b>20.952,0</b>	<b>21.301,0</b>	<b>22.046,0</b>	<b>22.234,0</b>	<b>22.333,0</b>	<b>22.377,0</b>	<b>22.630,0</b>
<b>Valeur ajoutée brute aux prix de base, en euros chaînés (année de référence 2013)</b>	<b>1.657,4</b>	<b>1.737,9</b>	<b>1.779,1</b>	<b>1.691,7</b>	<b>1.701,0</b>	<b>1.735,6</b>	<b>1.726,6</b>	<b>1.710,0</b>	<b>1.707,4</b>	<b>1.716,4</b>



9.1 CHIFFRES CLÉS ÉCONOMIQUES DE LA COMMUNAUTÉ GERMANOPHONE - CHIFFRES ABSOLUS (SUITE)

(millions d'euros, sauf indication contraire)

	2006	2007	2008	2009	2010	2011	2012	2013	2014	2015
<b>Rémunération des salariés, à prix courants</b>										
Par secteur institutionnel										
Economie totale (S.1)	789,5	844,7	889,7	883,2	900,2	919,8	958,3	969,8	971,1	979,2
Sociétés non financières (S.11)	515,1	562,4	600,0	586,3	600,3	618,1	645,0	655,3	656,5	664,7
Sociétés financières (S.12)	21,0	20,8	23,1	22,9	23,2	22,9	22,0	22,5	22,0	21,5
Administrations publiques (S.13)	216,2	224,3	228,9	237,0	240,4	239,7	250,9	252,1	251,9	252,9
Ménages (S.14)	22,6	23,0	22,8	22,5	21,9	23,0	23,0	21,9	22,2	22,5
Institutions sans but lucratif au service des ménages (S.15)	14,6	14,2	14,9	14,5	14,4	16,1	17,4	18,0	18,5	17,6
<b>Par branche d'activité (A38)</b>										
Agriculture, sylviculture et pêche (AA)	4,4	4,7	5,2	3,5	3,7	3,9	4,6	4,7	4,7	5,0
Industries extractives (BB)	0,2	0,1	0,2	0,1	0,1	0,1	0,2	0,1	0,2	0,2
Fabrication de denrées alimentaires, de boissons et de produits à base de tabac (CA)	23,7	31,6	32,1	34,8	35,2	29,1	36,0	37,4	35,3	36,8
Fabrication de textiles, industrie de l'habillement, industrie du cuir et de la chaussure (CB)	17,6	18,2	18,6	17,0	17,3	17,6	17,6	17,1	19,3	20,0
Travail du bois, industrie du papier et imprimerie (CC)	14,7	15,8	16,4	10,8	11,2	12,6	13,1	13,5	13,0	11,4
Cokéfaction et raffinage (CD)	0,0	0,0	0,0	0,0	0,0	0,0	0,0	0,0	0,0	0,0
Industrie chimique (CE)	7,7	8,2	9,0	6,0	6,5	6,7	6,9	7,6	8,0	8,6
Industrie pharmaceutique (CF)	0,3	0,3	0,4	0,0	0,0	0,0	0,0	0,0	0,0	0,0
Fabrication de produits en caoutchouc et en plastique ainsi que d'autres produits minéraux non métalliques (CG)	31,5	40,2	38,4	34,7	36,2	35,8	36,9	35,9	37,0	37,1
Métallurgie et fabrication de produits métalliques, à l'exception des machines et des équipements (CH)	32,0	33,8	35,1	34,4	33,8	37,6	39,1	40,1	41,3	41,2
Fabrication de produits informatiques, électroniques et optiques (CI)	1,9	2,2	2,4	0,1	0,0	0,0	0,0	0,0	0,0	0,0
Fabrication d'équipements électriques (CJ)	52,7	56,6	59,0	60,7	60,1	61,0	63,7	63,3	63,7	64,1
Fabrication de machines et équipements n.c.a. (CK)	2,8	3,4	3,3	1,9	2,2	2,2	2,0	2,0	1,5	2,2
Fabrication de matériels de transport (CL)	14,2	9,8	11,7	11,6	11,8	12,8	13,8	13,5	11,4	11,2
Autres industries manufacturières; réparation et installation de machines et d'équipements (CM)	9,8	10,5	12,3	7,2	7,4	10,1	11,6	12,1	17,5	18,3
Production et distribution d'électricité, de gaz, de vapeur et d'air conditionné; production et distribution d'eau; assainissement, gestion des déchets et dépollution (DD+EE)	3,5	4,0	4,4	6,5	7,1	8,2	11,0	11,3	11,8	11,5
Construction (FF)	50,3	51,2	53,1	51,8	57,2	63,5	67,8	68,6	69,7	68,2
Commerce; réparation d'automobiles et de motocycles (GG)	95,7	109,5	116,0	115,3	120,5	119,9	124,9	123,9	119,4	118,8
Transports et entreposage (HH)	58,6	60,8	66,9	69,8	58,5	54,3	49,8	50,5	46,5	43,1
Hébergement et restauration (II)	13,7	14,2	13,7	11,4	11,7	12,8	13,1	15,1	14,0	15,3
Édition, audiovisuel et diffusion; télécommunications; activités informatiques et services d'information (JA+JB+JC)	9,5	9,4	10,1	17,2	17,4	17,6	17,4	15,2	15,4	15,4
Activités financières et d'assurances (KK)	21,1	20,9	23,2	23,0	23,3	23,0	22,1	22,7	22,2	21,6
Activités immobilières (LL)	1,5	1,3	1,6	2,0	2,0	2,2	2,5	2,8	2,2	2,1
Activités juridiques, comptables, de gestion, d'architecture, d'ingénierie, de contrôle et d'analyses techniques (MA)	12,0	12,8	16,0	13,7	14,5	14,8	18,1	19,8	19,0	19,8
Recherche-développement scientifique et autres activités spécialisées, scientifiques et techniques (MB+MC)	2,5	2,6	2,9	1,7	1,4	1,5	1,7	1,6	1,6	1,7
Activités de services administratifs et de soutien (NN)	20,3	23,0	25,5	17,8	23,4	26,9	22,8	21,2	26,2	28,6
Administration publique (OO)	117,9	121,9	122,2	125,6	128,0	121,9	126,1	128,3	129,9	129,1
Enseignement (PP)	86,6	89,6	93,9	98,3	99,2	105,0	110,6	110,3	108,6	111,1
Activités pour la santé humaine (QA)	31,2	32,6	36,3	36,8	37,0	38,4	43,1	43,9	44,7	46,0
Hébergement médico-social et social et action sociale sans hébergement (QB)	35,2	37,9	40,6	46,0	49,3	55,0	54,6	58,3	58,7	58,9
Arts, spectacles et activités récréatives (RR)	2,7	2,2	2,6	5,3	6,3	6,8	8,5	10,0	12,3	13,1
Autres activités de services (SS)	9,8	12,0	13,2	15,3	15,3	16,0	16,4	17,1	13,6	15,4
Activités des ménages en tant qu'employeurs; activités différenciées des ménages en tant que producteurs de biens et services pour usage propre (TT)	3,9	3,4	3,4	2,9	2,6	2,5	2,3	1,9	2,4	3,4
<b>Total</b>	<b>789,5</b>	<b>844,7</b>	<b>889,7</b>	<b>883,2</b>	<b>900,2</b>	<b>919,8</b>	<b>958,3</b>	<b>969,8</b>	<b>971,1</b>	<b>979,2</b>

9.1 CHIFFRES CLÉS ÉCONOMIQUES DE LA COMMUNAUTÉ GERMANOPHONE - CHIFFRES ABSOLUS (SUITE)

(millions d'euros, sauf indication contraire)

	2006	2007	2008	2009	2010	2011	2012	2013	2014	2015
<b>Emploi total (unités)</b>										
Par secteur institutionnel										
Economie totale (S.1)	26.784	27.346	27.604	27.048	26.958	26.919	26.879	26.787	26.659	26.912
Sociétés non financières (S.11)	13.676	14.355	14.937	14.595	14.669	14.781	14.818	14.847	14.741	14.952
Sociétés financières (S.12)	389	378	390	387	368	346	342	345	342	340
Administrations publiques (S.13)	4.904	4.957	4.834	4.886	4.852	4.756	4.783	4.720	4.693	4.698
Ménages (S.14)	7.225	7.137	6.937	6.713	6.609	6.555	6.437	6.376	6.379	6.438
Institutions sans but lucratif au service des ménages (S.15)	590	519	506	467	460	481	499	499	504	484
Par branche d'activité (A38)										
Agriculture, sylviculture et pêche (AA)	1.108	1.085	1.055	938	879	832	833	828	829	803
Industries extractives (BB)	7	5	4	3	2	2	3	3	4	4
Fabrication de denrées alimentaires, de boissons et de produits à base de tabac (CA)	768	903	902	884	859	766	904	916	850	863
Fabrication de textiles, industrie de l'habillement, industrie du cuir et de la chaussure (CB)	420	416	416	387	375	380	385	366	391	402
Travail du bois, industrie du papier et imprimerie (CC)	568	565	568	439	445	447	453	452	445	404
Cokéfaction et raffinage (CD)	0	0	0	0	0	0	0	0	0	0
Industrie chimique (CE)	140	147	161	104	105	108	110	124	126	133
Industrie pharmaceutique (CF)	14	15	18	0	0	0	0	0	0	0
Fabrication de produits en caoutchouc et en plastique ainsi que d'autres produits minéraux non métalliques (CG)	668	795	756	696	679	694	705	687	652	658
Métallurgie et fabrication de produits métalliques, à l'exception des machines et des équipements (CH)	840	858	867	851	848	902	898	855	855	897
Fabrication de produits informatiques, électroniques et optiques (CI)	36	42	45	3	2	1	0	0	0	0
Fabrication d'équipements électriques (CJ)	996	1.032	1.050	1.034	1.021	1.010	1.004	981	967	976
Fabrication de machines et équipements n.c.a. (CK)	87	94	89	63	69	68	59	56	44	59
Fabrication de matériels de transport (CL)	332	260	293	347	313	300	301	294	250	247
Autres industries manufacturières; réparation et installation de machines et d'équipements (CM)	322	332	346	253	246	297	313	335	410	412
Production et distribution d'électricité, de gaz, de vapeur et d'air conditionné (DD)	0	0	4	33	37	50	70	68	68	66
Production et distribution d'eau; assainissement, gestion des déchets et dépollution (EE)	78	83	75	68	68	64	82	66	87	88
Construction (FF)	1.971	2.014	1.973	1.981	2.085	2.112	2.155	2.192	2.147	2.126
Commerce; réparation d'automobiles et de motocycles (GG)	3.730	3.922	3.994	3.936	3.935	3.899	3.857	3.766	3.657	3.640
Transports et entreposage (HH)	1.589	1.579	1.649	1.731	1.424	1.316	1.181	1.163	1.075	1.006
Hébergement et restauration (II)	1.134	1.095	1.059	930	960	949	903	915	914	960
Edition, audiovisuel et diffusion (JA)	122	118	126	241	238	227	218	181	180	175
Télécommunications (JB)	74	71	74	73	76	85	81	84	88	78
Activités informatiques et services d'information (JC)	38	40	39	48	49	47	43	45	49	51
Activités financières et d'assurances (KK)	457	438	452	444	429	408	404	409	403	398
Activités immobilières (LL)	50	49	48	60	65	65	68	73	69	71
Activités juridiques, comptables, de gestion, d'architecture, d'ingénierie, de contrôle et d'analyses techniques (MA)	1.539	1.557	1.620	1.535	1.550	1.576	1.630	1.655	1.619	1.595
Recherche-développement scientifique (MB)	10	9	10	9	11	11	11	10	9	8
Autres activités spécialisées, scientifiques et techniques (MC)	191	192	205	189	183	178	184	187	203	215
Activités de services administratifs et de soutien (NN)	945	1.005	1.102	856	1.030	1.118	961	913	1.118	1.189
Administration publique (OO)	2.596	2.640	2.529	2.543	2.543	2.405	2.411	2.367	2.350	2.329
Enseignement (PP)	2.059	2.043	2.046	2.081	2.053	2.119	2.114	2.113	2.149	2.190
Activités pour la santé humaine (QA)	1.151	1.172	1.216	1.270	1.287	1.336	1.369	1.391	1.398	1.422
Hébergement médico-social et social et action sociale sans hébergement (QB)	1.299	1.278	1.271	1.565	1.658	1.729	1.800	1.835	1.847	1.858
Arts, spectacles et activités récréatives (RR)	209	190	198	278	302	304	317	345	384	407
Autres activités de services (SS)	833	952	1.009	897	887	874	868	868	793	826
Activités des ménages en tant qu'employeurs; activités différenciées des ménages en tant que producteurs de biens et services pour usage propre (TT)	403	350	335	278	245	240	184	173	229	356
<b>Total</b>	<b>26.784</b>	<b>27.346</b>	<b>27.604</b>	<b>27.048</b>	<b>26.958</b>	<b>26.919</b>	<b>26.879</b>	<b>26.787</b>	<b>26.659</b>	<b>26.912</b>

9.1 CHIFFRES CLÉS ÉCONOMIQUES DE LA COMMUNAUTÉ GERMANOPHONE - CHIFFRES ABSOLUS (SUITE)

(millions d'euros, sauf indication contraire)

	2006	2007	2008	2009	2010	2011	2012	2013	2014	2015
<b>Nombre de salariés (unités)</b>										
Par secteur institutionnel										
Economie totale (S.1)	21.155	21.750	22.166	21.735	21.707	21.697	21.680	21.606	21.499	21.807
Sociétés non financières (S.11)	13.676	14.355	14.937	14.595	14.669	14.781	14.818	14.847	14.741	14.952
Sociétés financières (S.12)	389	378	390	387	368	346	342	345	342	340
Administrations publiques (S.13)	4.904	4.957	4.834	4.886	4.852	4.756	4.783	4.720	4.693	4.698
Ménages (S.14)	1.596	1.541	1.499	1.400	1.358	1.333	1.238	1.195	1.219	1.333
Institutions sans but lucratif au service des ménages (S.15)	590	519	506	467	460	481	499	499	504	484
Par branche d'activité (A38)										
Agriculture, sylviculture et pêche (AA)	172	185	197	127	131	130	141	141	146	149
Industries extractives (BB)	7	5	4	3	2	2	3	3	4	4
Fabrication de denrées alimentaires, de boissons et de produits à base de tabac (CA)	683	816	815	812	795	708	851	866	795	809
Fabrication de textiles, industrie de l'habillement, industrie du cuir et de la chaussure (CB)	396	391	392	364	353	359	361	346	371	376
Travail du bois, industrie du papier et imprimerie (CC)	495	492	506	379	383	389	397	397	392	351
Cokéfaction et raffinage (CD)	0	0	0	0	0	0	0	0	0	0
Industrie chimique (CE)	136	143	157	104	105	108	110	122	125	132
Industrie pharmaceutique (CF)	14	15	18	0	0	0	0	0	0	0
Fabrication de produits en caoutchouc et en plastique ainsi que d'autres produits minéraux non métalliques (CG)	651	780	742	684	667	682	693	675	641	649
Métallurgie et fabrication de produits métalliques, à l'exception des machines et des équipements (CH)	730	748	764	749	747	804	803	768	764	801
Fabrication de produits informatiques, électroniques et optiques (CI)	36	42	45	3	2	1	0	0	0	0
Fabrication d'équipements électriques (CJ)	991	1.027	1.045	1.030	1.018	1.009	1.003	980	967	976
Fabrication de machines et équipements n.c.a. (CK)	81	89	84	55	59	58	51	50	37	51
Fabrication de matériels de transport (CL)	332	260	293	347	313	300	299	293	249	246
Autres industries manufacturières; réparation et installation de machines et d'équipements (CM)	257	271	287	204	206	254	269	289	362	366
Production et distribution d'électricité, de gaz, de vapeur et d'air conditionné (DD)	0	0	4	33	37	50	70	68	68	66
Production et distribution d'eau; assainissement, gestion des déchets et dépollution (EE)	76	81	73	66	66	63	81	65	85	87
Construction (FF)	1.351	1.355	1.386	1.441	1.546	1.563	1.597	1.634	1.599	1.575
Commerce; réparation d'automobiles et de motocycles (GG)	2.951	3.164	3.251	3.213	3.227	3.198	3.173	3.097	3.012	3.004
Transports et entreposage (HH)	1.499	1.505	1.580	1.665	1.360	1.253	1.121	1.105	1.018	955
Hébergement et restauration (II)	782	745	724	608	631	626	599	618	618	669
Edition, audiovisuel et diffusion (JA)	107	104	111	225	221	212	205	169	169	165
Télécommunications (JB)	53	51	51	55	56	62	55	56	57	56
Activités informatiques et services d'information (JC)	17	17	18	28	26	22	17	15	16	17
Activités financières et d'assurances (KK)	392	381	393	389	370	349	346	350	348	343
Activités immobilières (LL)	44	42	40	49	50	51	53	57	49	52
Activités juridiques, comptables, de gestion, d'architecture, d'ingénierie, de contrôle et d'analyses techniques (MA)	320	326	403	326	349	346	392	419	412	426
Recherche-développement scientifique (MB)	10	9	10	8	10	10	10	9	9	8
Autres activités spécialisées, scientifiques et techniques (MC)	74	71	76	46	42	43	45	40	42	44
Activités de services administratifs et de soutien (NN)	764	823	925	690	860	941	780	728	926	990
Administration publique (OO)	2.596	2.640	2.529	2.543	2.543	2.405	2.411	2.367	2.350	2.329
Enseignement (PP)	2.043	2.025	2.023	2.060	2.032	2.094	2.085	2.081	2.114	2.147
Activités pour la santé humaine (QA)	882	892	934	968	971	1.010	1.036	1.049	1.040	1.057
Hébergement médico-social et social et action sociale sans hébergement (QB)	1.209	1.188	1.171	1.457	1.550	1.622	1.685	1.721	1.732	1.747
Arts, spectacles et activités récréatives (RR)	141	126	134	208	231	237	256	282	322	345
Autres activités de services (SS)	460	591	646	518	503	496	498	502	431	459
Activités des ménages en tant qu'employeurs; activités indifférenciées des ménages en tant que producteurs de biens et services pour usage propre (TT)	403	350	335	278	245	240	184	173	229	356
<b>Total</b>	<b>21.155</b>	<b>21.750</b>	<b>22.166</b>	<b>21.735</b>	<b>21.707</b>	<b>21.697</b>	<b>21.680</b>	<b>21.606</b>	<b>21.499</b>	<b>21.807</b>

9.1 CHIFFRES CLÉS ÉCONOMIQUES DE LA COMMUNAUTÉ GERMANOPHONE - CHIFFRES ABSOLUS (SUITE)

(millions d'euros, sauf indication contraire)

	2006	2007	2008	2009	2010	2011	2012	2013	2014	2015
<b>Nombre de travailleurs indépendants (unités)</b>										
Par secteur institutionnel										
Economie totale (S.1)	5.629	5.596	5.438	5.313	5.251	5.222	5.199	5.181	5.160	5.105
Par branche d'activité (A38)										
Agriculture, sylviculture et pêche (AA)	936	900	858	811	748	702	692	687	683	654
Industries extractives (BB)	0	0	0	0	0	0	0	0	0	0
Fabrication de denrées alimentaires, de boissons et de produits à base de tabac (CA)	85	87	87	72	64	58	53	50	55	54
Fabrication de textiles, industrie de l'habillement, industrie du cuir et de la chaussure (CB)	24	25	24	23	22	21	24	20	20	26
Travail du bois, industrie du papier et imprimerie (CC)	73	73	62	60	62	58	56	55	53	53
Cokéfaction et raffinage (CD)	-	-	-	-	-	-	-	-	-	-
Industrie chimique (CE)	4	4	4	0	0	0	0	2	1	1
Industrie pharmaceutique (CF)	0	0	0	0	0	0	0	0	0	0
Fabrication de produits en caoutchouc et en plastique ainsi que d'autres produits minéraux non métalliques (CG)	17	15	14	12	12	12	12	12	11	9
Métallurgie et fabrication de produits métalliques, à l'exception des machines et des équipements (CH)	110	110	103	102	101	98	95	87	91	96
Fabrication de produits informatiques, électroniques et optiques (CI)	0	0	0	0	0	0	0	0	0	0
Fabrication d'équipements électriques (CJ)	5	5	5	4	3	1	1	1	0	0
Fabrication de machines et équipements n.c.a. (CK)	6	5	5	8	10	10	8	6	7	8
Fabrication de matériels de transport (CL)	0	0	0	0	0	0	2	1	1	1
Autres industries manufacturières; réparation et installation de machines et d'équipements (CM)	65	61	59	49	40	43	44	46	48	46
Production et distribution d'électricité, de gaz, de vapeur et d'air conditionné (DD)	-	-	-	-	-	-	-	-	-	-
Production et distribution d'eau; assainissement, gestion des déchets et dépollution (EE)	2	2	2	2	2	1	1	1	2	1
Construction (FF)	620	659	587	540	539	549	558	558	548	551
Commerce; réparation d'automobiles et de motocycles (GG)	779	758	743	723	708	701	684	669	645	636
Transports et entreposage (HH)	90	74	69	66	64	63	60	58	57	51
Hébergement et restauration (II)	352	350	335	322	329	323	304	297	296	291
Édition, audiovisuel et diffusion (JA)	15	14	15	16	17	15	13	12	11	10
Télécommunications (JB)	21	20	23	18	20	23	26	28	31	22
Activités informatiques et services d'information (JC)	21	23	21	20	23	25	26	30	33	34
Activités financières et d'assurances (KK)	65	57	59	55	59	59	58	59	55	55
Activités immobilières (LL)	6	7	8	11	15	14	15	16	20	19
Activités juridiques, comptables, de gestion, d'architecture, d'ingénierie, de contrôle et d'analyses techniques (MA)	1.219	1.231	1.217	1.209	1.201	1.230	1.238	1.236	1.207	1.169
Recherche-développement scientifique (MB)	0	0	0	1	1	1	1	1	0	0
Autres activités spécialisées, scientifiques et techniques (MC)	117	121	129	143	141	135	139	147	161	171
Activités de services administratifs et de soutien (NN)	181	182	177	166	170	177	181	185	192	199
Administration publique (OO)	-	-	-	-	-	-	-	-	-	-
Enseignement (PP)	16	18	23	21	21	25	29	32	35	43
Activités pour la santé humaine (QA)	269	280	282	302	316	326	333	342	358	365
Hébergement médico-social et social et action sociale sans hébergement (QB)	90	90	100	108	108	107	115	114	115	111
Arts, spectacles et activités récréatives (RR)	68	64	64	70	71	67	61	63	62	62
Autres activités de services (SS)	373	361	363	379	384	378	370	366	362	367
Activités des ménages en tant qu'employeurs; activités différenciées des ménages en tant que producteurs de biens et services pour usage propre (TT)	-	-	-	-	-	-	-	-	-	-
<b>Total</b>	<b>5.629</b>	<b>5.596</b>	<b>5.438</b>	<b>5.313</b>	<b>5.251</b>	<b>5.222</b>	<b>5.199</b>	<b>5.181</b>	<b>5.160</b>	<b>5.105</b>

9.1 CHIFFRES CLÉS ÉCONOMIQUES DE LA COMMUNAUTÉ GERMANOPHONE - CHIFFRES ABSOLUS (SUITE)

(millions d'euros, sauf indication contraire)

	2006	2007	2008	2009	2010	2011	2012	2013	2014	2015
<b>Formation brute de capital fixe, à prix courants</b>										
Par secteur institutionnel										
Economie totale (S.1)	344,1	396,0	442,3	410,9	436,1	554,7	559,5	628,1	523,5	
Sociétés non financières (S.11)	172,9	183,8	212,9	185,3	203,5	253,5	249,3	254,9	247,8	
Sociétés financières (S.12)	3,5	0,6	6,1	5,9	5,9	39,8	7,9	3,5	2,7	
Administrations publiques (S.13)	29,2	40,2	34,4	38,0	35,6	76,8	139,6	187,8	103,5	
Ménages (S.14)	135,3	168,2	186,2	178,7	188,8	176,6	159,7	179,7	166,7	
Institutions sans but lucratif au service des ménages (S.15)	3,2	3,2	2,7	3,0	2,3	8,0	3,0	2,2	2,8	
Par branche d'activité (A21)										
Agriculture, sylviculture et pêche (A)	11,1	16,2	19,4	18,0	12,5	14,3	18,2	17,6	14,9	
Industries extractives (B)	0,3	0,1	0,1	-0,1	0,1	0,1	0,0	0,1	0,0	
Industrie manufacturière (C)	56,8	71,8	73,8	46,8	55,3	72,6	82,7	108,7	108,8	
Production et distribution d'électricité, de gaz, de vapeur et d'air conditionné (D)	2,0	-6,9	7,5	7,0	10,4	27,0	15,6	2,9	0,7	
Production et distribution d'eau; assainissement, gestion des déchets et dépollution (E)	2,0	4,1	5,4	4,4	5,7	4,2	8,7	6,7	5,5	
Construction (F)	18,1	16,0	18,3	17,6	18,3	16,7	27,3	11,3	23,1	
Commerce; réparation d'automobiles et de motocycles (G)	30,3	33,2	39,9	30,9	31,1	41,7	30,0	28,8	30,2	
Transports et entreposage (H)	27,2	28,1	27,9	24,3	19,8	32,1	48,2	42,2	23,6	
Hébergement et restauration (I)	5,7	8,8	7,6	5,8	7,2	6,9	5,5	7,6	8,6	
Information et communication (J)	7,9	3,1	3,2	8,2	8,3	7,7	6,7	7,0	6,2	
Activités financières et d'assurance (K)	3,5	0,6	6,1	5,9	5,9	39,8	8,2	3,5	2,7	
Activités immobilières (L)	126,9	155,1	173,2	172,4	190,8	175,0	159,9	178,9	160,5	
dont: investissements en logements par les ménages	115,3	145,1	161,6	157,9	168,7	155,2	138,9	159,2	145,7	
Activités spécialisées, scientifiques et techniques (M)	11,2	10,2	9,0	11,6	11,9	13,9	8,4	18,3	15,6	
Activités de services administratifs et de soutien (N)	9,8	9,3	9,9	10,8	8,3	11,6	10,2	6,8	5,7	
Administration publique (O)	7,6	24,6	19,8	21,5	20,9	53,6	85,1	69,8	49,2	
Enseignement (P)	8,2	5,1	5,0	7,7	6,4	8,4	17,5	84,9	33,9	
Santé humaine et action sociale (Q)	10,3	11,6	11,4	11,1	13,9	20,2	16,7	14,8	15,0	
Arts, spectacles et activités récréatives (R)	2,3	1,7	1,5	2,1	3,5	3,1	5,7	11,6	16,6	
Autres activités de services (S)	2,9	3,3	3,3	4,9	5,8	5,8	4,9	6,6	2,7	
Activités des ménages en tant qu'employeurs; activités indifférenciées des ménages en tant que producteurs de biens et services pour usage propre (T)	-	-	-	-	-	-	-	-	-	
Activités extra-territoriales (U)	-	-	-	-	-	-	-	-	-	
<b>Total</b>	<b>344,1</b>	<b>396,0</b>	<b>442,3</b>	<b>410,9</b>	<b>436,1</b>	<b>554,7</b>	<b>559,5</b>	<b>628,1</b>	<b>523,5</b>	

Source: ICN



10. Comptes de revenus des ménages (net) -  
Résultats globaux par unité géographique

## 10.1 RÉGION DE BRUXELLES-CAPITALE - CHIFFRES ABSOLUS

(millions d'euros)

	2006	2007	2008	2009	2010	2011	2012	2013	2014
<b>Compte d'affectation des revenus primaires</b>									
Ressources	20.614,0	22.143,4	23.521,1	23.318,7	23.782,9	24.333,2	24.562,4	24.869,3	25.111,0
Excédent d'exploitation (B.2n)	1.100,6	1.182,1	1.091,3	920,9	902,9	894,8	830,5	734,6	724,7
Revenu mixte (B.3n)	1.788,7	1.862,1	1.963,1	1.954,2	1.964,5	2.028,5	2.082,8	2.118,4	2.188,9
Rémunération des salariés (D.1)	14.802,8	15.789,9	16.710,2	17.046,6	17.489,6	18.201,3	18.743,0	19.175,7	19.494,8
Salaires et traitements bruts (D.11)	10.964,7	11.633,0	12.315,4	12.475,4	12.805,4	13.354,9	13.742,2	14.059,3	14.318,7
Cotisations sociales à la charge des employeurs (D.12)	3.838,2	4.156,9	4.394,8	4.571,2	4.684,2	4.846,4	5.000,8	5.116,4	5.176,2
Cotisations sociales effectives à la charge des employeurs (D.121)	2.978,8	3.226,0	3.476,6	3.573,2	3.676,4	3.817,1	3.952,2	4.039,8	4.086,9
Cotisations sociales imputées à la charge des employeurs (D.122)	859,4	930,9	918,2	998,0	1.007,7	1.029,3	1.048,7	1.076,7	1.089,3
Revenus de la propriété (D.4)	2.921,9	3.309,4	3.756,5	3.396,9	3.425,9	3.208,6	2.906,0	2.840,6	2.702,6
Emplois	20.614,0	22.143,4	23.521,1	23.318,7	23.782,9	24.333,2	24.562,4	24.869,3	25.111,0
Revenus de la propriété (D.4)	319,2	506,0	590,4	392,8	339,5	379,1	349,9	249,9	256,5
Solde des revenus primaires (B.5n)	20.294,8	21.637,5	22.930,7	22.925,8	23.443,5	23.954,1	24.212,5	24.619,4	24.854,5
<b>Compte de distribution secondaire du revenu</b>									
Ressources	26.359,9	27.757,9	29.360,6	29.894,9	30.424,2	31.144,3	31.764,0	32.305,1	32.597,3
Solde des revenus primaires (B.5n)	20.294,8	21.637,5	22.930,7	22.925,8	23.443,5	23.954,1	24.212,5	24.619,4	24.854,5
Cotisations sociales imputées à la charge des employeurs (D.612)	2,5	2,8	2,9	3,0	2,9	2,9	3,0	3,0	3,0
Prestations sociales autres que transferts sociaux en nature (D.62)	5.542,1	5.697,5	5.971,9	6.362,2	6.425,4	6.633,4	6.944,4	7.115,4	7.145,8
Prestations de sécurité sociale en espèces (D.621)	3.464,4	3.554,5	3.735,9	3.936,3	4.066,7	4.226,9	4.427,7	4.557,9	4.570,5
Autres prestations d'assurance sociale (D.622)	1.614,7	1.657,5	1.680,4	1.781,8	1.731,8	1.751,3	1.811,9	1.817,2	1.813,3
Prestations d'assistance sociale en espèces (D.623)	462,9	485,5	555,6	644,1	626,9	655,2	704,8	740,2	762,0
Autres transferts courants (D.7)	520,4	420,2	455,1	603,9	552,4	553,9	604,1	567,3	594,1
Emplois	26.359,9	27.757,9	29.360,6	29.894,9	30.424,2	31.144,3	31.764,0	32.305,1	32.597,3
Impôts courants sur le revenu, le patrimoine, ... (D.5)	3.448,1	3.589,8	3.823,9	3.699,9	3.824,8	4.065,8	4.183,6	4.330,4	4.331,6
Cotisations sociales (D.61)	5.602,7	6.042,2	6.367,9	6.634,3	6.784,6	6.982,7	7.223,1	7.397,2	7.477,0
Cotisations sociales effectives à la charge des employeurs (D.611)	2.979,3	3.226,6	3.477,2	3.573,7	3.676,9	3.817,5	3.952,5	4.039,5	4.086,9
Cotisations sociales imputées à la charge des employeurs (D.612)	859,4	930,9	918,2	998,0	1.007,7	1.029,3	1.048,7	1.076,7	1.089,3
Cotisations sociales effectives à la charge des ménages (D.613)	1.657,7	1.761,3	1.863,0	1.932,0	1.985,8	2.055,8	2.117,3	2.175,1	2.207,5
Suppléments de cotisations sociales à la charge des ménages (D.614)	171,7	187,8	218,5	200,7	212,2	227,4	223,6	215,1	219,2
Rémunération du service des régimes d'assurance sociale (D61SC)	-65,4	-64,3	-109,1	-70,2	-98,1	-147,3	-119,0	-109,1	-125,9
Autres prestations d'assurance sociale (D.622)	2,5	2,8	2,9	3,0	2,9	2,9	3,0	3,0	3,0
Autres transferts courants (D.7)	894,9	712,2	765,1	866,4	873,4	917,7	995,6	990,2	1.026,7
Revenu disponible (B.6n)	16.411,6	17.411,0	18.400,9	18.691,4	18.938,5	19.175,1	19.358,8	19.584,4	19.759,1

Source: ICN



## 10.2 RÉGION DE BRUXELLES-CAPITALE - CHIFFRES ABSOLUS

(millions d'euros)

	2006	2007	2008	2009	2010	2011	2012	2013	2014
<b>Compte de redistribution du revenu en nature (II.3)</b>									
Ressources									
Revenu disponible net (B.6n)	16.411,6	17.411,0	18.400,9	18.691,4	18.938,5	19.175,1	19.358,8	19.584,4	19.759,1
Transferts sociaux en nature (D.63)	4.751,4	4.916,0	5.383,5	5.812,6	6.128,5	6.554,9	6.930,7	6.972,2	7.092,5
Transferts sociaux en nature - production non-marchande (D.631)	2.725,2	2.832,3	3.002,5	3.268,6	3.431,8	3.647,8	3.887,4	3.949,3	3.980,4
Transferts sociaux en nature - production marchande achetée (D.632)	2.026,2	2.083,7	2.381,1	2.543,9	2.696,7	2.907,1	3.043,2	3.022,9	3.112,1
Emplois									
Revenu disponible net ajusté (B.7n)	21.163,0	22.327,0	23.784,4	24.504,0	25.067,0	25.730,0	26.289,4	26.556,6	26.851,6
<b>Compte d'utilisation du revenu disponible (II.4.1)</b>									
Ressources									
Revenu disponible net (B.6n)	16.411,6	17.411,0	18.400,9	18.691,4	18.938,5	19.175,1	19.358,8	19.584,4	19.759,1
Ajustement pour variations des droits à pension (D.8)	193,3	234,2	282,7	274,6	342,2	290,5	279,5	286,8	302,3
Emplois									
Dépenses de consommation finale (P.3)	16.777,8	17.371,4	18.286,7	18.293,7	19.052,5	19.164,4	19.608,5	19.855,2	20.342,8
Dépenses de consommation individuelle (P.31)	16.777,8	17.371,4	18.286,7	18.293,7	19.052,5	19.164,4	19.608,5	19.855,2	20.342,8
Épargne nette (B.8n)	-172,8	273,8	396,9	672,3	228,1	301,2	29,7	16,1	-281,4
<b>Compte d'utilisation du revenu disponible ajusté (II.4.2)</b>									
Ressources									
Revenu disponible net ajusté (B.7n)	21.163,0	22.327,0	23.784,4	24.504,0	25.067,0	25.730,0	26.289,4	26.556,6	26.851,6
Ajustement pour variations des droits à pension (D.8)	193,3	234,2	282,7	274,6	342,2	290,5	279,5	286,8	302,3
Emplois									
Consommation finale effective (P.4)	21.529,1	22.287,4	23.670,2	24.106,3	25.181,0	25.719,3	26.539,2	26.827,4	27.435,2
Consommation individuelle effective (P.41)	21.529,1	22.287,4	23.670,2	24.106,3	25.181,0	25.719,3	26.539,2	26.827,4	27.435,2
Épargne nette (B.8n)	-172,8	273,8	396,9	672,3	228,1	301,2	29,7	16,1	-281,4
<b>Taux d'épargne net (en %)</b>	<b>-1,0</b>	<b>1,6</b>	<b>2,1</b>	<b>3,5</b>	<b>1,2</b>	<b>1,5</b>	<b>0,2</b>	<b>0,1</b>	<b>-1,4</b>

## 10.3 RÉGION FLAMANDE - CHIFFRES ABSOLUS

(millions d'euros)

	2006	2007	2008	2009	2010	2011	2012	2013	2014
<b>Compte d'affectation des revenus primaires</b>									
Ressources	142.265,4	150.740,2	159.214,8	156.612,2	158.933,6	163.206,6	166.415,7	167.723,7	169.163,4
Excédent d'exploitation (B.2n)	6.085,3	6.524,5	6.129,5	5.271,3	5.082,9	5.053,6	4.682,5	4.126,6	4.133,1
Revenu mixte (B.3n)	13.149,3	13.399,2	13.779,2	13.591,7	13.895,8	14.112,9	14.466,1	14.674,4	15.102,4
Rémunération des salariés (D.1)	102.216,2	107.590,5	113.231,1	113.805,3	116.239,5	121.379,1	125.786,3	128.169,8	129.995,8
Salaires et traitements bruts (D.11)	75.773,8	79.205,6	83.135,0	83.061,3	84.719,4	88.554,8	91.563,2	92.997,1	94.273,8
Cotisations sociales à la charge des employeurs (D.12)	26.442,4	28.384,9	30.096,2	30.744,0	31.520,3	32.824,3	34.223,1	35.172,7	35.722,1
Cotisations sociales effectives à la charge des employeurs (D.121)	20.451,4	21.810,3	23.298,3	23.574,9	24.152,7	25.179,7	26.236,8	26.853,6	27.177,8
Cotisations sociales imputées à la charge des employeurs (D.122)	5.991,0	6.574,6	6.797,9	7.169,1	7.367,6	7.644,6	7.986,3	8.319,2	8.544,2
Revenus de la propriété (D.4)	20.814,6	23.225,9	26.074,9	23.943,9	23.715,3	22.661,0	21.480,9	20.752,8	19.932,1
Emplois	142.265,4	150.740,2	159.214,8	156.612,2	158.933,6	163.206,6	166.415,7	167.723,7	169.163,4
Revenus de la propriété (D.4)	2.474,2	3.581,2	3.888,6	2.529,4	2.133,8	2.323,6	2.094,4	1.478,7	1.468,3
Solde des revenus primaires (B.5n)	139.791,2	147.159,0	155.326,2	154.082,8	156.799,7	160.883,0	164.321,3	166.245,0	167.695,1
<b>Compte de distribution secondaire du revenu</b>									
Ressources	176.524,0	185.087,7	195.359,7	197.442,1	200.661,1	206.064,5	211.989,0	215.692,7	217.999,0
Solde des revenus primaires (B.5n)	139.791,2	147.159,0	155.326,2	154.082,8	156.799,7	160.883,0	164.321,3	166.245,0	167.695,1
Cotisations sociales imputées à la charge des employeurs (D.612)	17,3	18,9	19,3	19,9	19,3	19,5	19,9	19,5	19,7
Prestations sociales autres que transferts sociaux en nature (D.62)	33.763,3	35.406,4	37.339,8	40.193,1	40.765,0	42.209,7	44.554,6	46.470,6	47.142,7
Prestations de sécurité sociale en espèces (D.621)	21.172,9	22.345,3	23.863,4	25.904,6	26.765,7	27.893,6	29.575,0	30.947,4	31.533,0
Autres prestations d'assurance sociale (D.622)	10.965,0	11.256,3	11.541,0	12.130,8	11.936,4	12.226,4	12.899,1	13.395,7	13.459,0
Prestations d'assistance sociale en espèces (D.623)	1.625,3	1.804,8	1.935,4	2.157,7	2.062,9	2.089,7	2.080,5	2.127,5	2.150,7
Autres transferts courants (D.7)	2.952,2	2.503,4	2.674,5	3.146,3	3.077,0	2.952,4	3.093,1	2.957,6	3.141,5
Emplois	176.524,0	185.087,7	195.359,7	197.442,1	200.661,1	206.064,5	211.989,0	215.692,7	217.999,0
Impôts courants sur le revenu, le patrimoine, ... (D.5)	25.357,5	26.376,1	27.925,7	26.819,0	28.562,9	30.253,2	31.510,4	33.148,0	33.736,0
Cotisations sociales (D.61)	38.724,4	41.345,1	43.528,5	44.685,9	45.709,0	47.268,3	49.337,0	50.657,4	51.328,3
Cotisations sociales effectives à la charge des employeurs (D.611)	20.452,6	21.811,3	23.299,6	23.576,2	24.154,1	25.181,0	26.238,1	26.850,7	27.177,8
Cotisations sociales imputées à la charge des employeurs (D.612)	5.991,0	6.574,6	6.797,9	7.169,1	7.367,6	7.644,6	7.986,3	8.319,2	8.544,2
Cotisations sociales effectives à la charge des ménages (D.613)	11.648,9	12.222,2	12.809,5	13.130,5	13.466,5	13.938,7	14.424,2	14.749,5	14.928,1
Suppléments de cotisations sociales à la charge des ménages (D.614)	1.091,3	1.183,5	1.371,3	1.287,3	1.386,0	1.502,7	1.498,9	1.478,0	1.529,5
Rémunération du service des régimes d'assurance sociale (D61SC)	-459,3	-446,5	-749,8	-477,3	-665,1	-998,8	-810,5	-740,0	-851,3
Autres prestations d'assurance sociale (D.622)	17,3	18,9	19,3	19,9	19,3	19,5	19,9	19,5	19,7
Autres transferts courants (D.7)	4.358,3	3.763,5	4.069,9	4.486,9	4.558,2	4.735,2	5.115,4	5.118,8	5.268,6
Revenu disponible (B.6n)	108.066,6	113.584,1	119.816,4	121.430,5	121.811,7	123.788,4	126.006,3	126.748,9	127.646,4

Source: ICN

## 10.4 RÉGION FLAMANDE - CHIFFRES ABSOLUS

(millions d'euros)

	2006	2007	2008	2009	2010	2011	2012	2013	2014
<b>Compte de redistribution du revenu en nature (II.3)</b>									
Ressources									
Revenu disponible net (B.6n)	108.066,6	113.584,1	119.816,4	121.430,5	121.811,7	123.788,4	126.006,3	126.749,0	127.646,4
Transferts sociaux en nature (D.63)	27.218,6	28.387,4	30.836,0	32.753,7	34.183,0	35.756,5	37.329,0	37.729,5	38.441,5
Transferts sociaux en nature - production non-marchande (D.631)	14.837,4	15.272,9	16.370,9	17.214,4	18.057,2	18.773,4	19.550,3	19.642,6	19.783,6
Transferts sociaux en nature - production marchande achetée (D.632)	12.381,2	13.114,5	14.465,1	15.539,4	16.125,8	16.983,1	17.778,6	18.086,9	18.657,9
Emplois									
Revenu disponible net ajusté (B.7n)	135.285,2	141.971,5	150.652,4	154.184,2	155.994,6	159.544,9	163.335,2	164.478,5	166.088,0
<b>Compte d'utilisation du revenu disponible (II.4.1)</b>									
Ressources									
Revenu disponible net (B.6n)	108.066,6	113.584,1	119.816,4	121.430,5	121.811,7	123.788,4	126.006,3	126.749,0	127.646,4
Ajustement pour variations des droits à pension (D.8)	1.207,7	1.451,8	1.750,4	1.746,6	2.223,9	1.912,5	1.869,7	1.974,0	2.116,1
Emplois									
Dépenses de consommation finale (P.3)	94.971,2	99.632,6	104.282,2	103.609,3	108.471,3	113.165,3	116.476,8	119.071,3	120.841,5
Dépenses de consommation individuelle (P.31)	94.971,2	99.632,6	104.282,2	103.609,3	108.471,3	113.165,3	116.476,8	119.071,3	120.841,5
Épargne nette (B.8n)	14.303,0	15.403,4	17.284,6	19.567,8	15.564,3	12.535,6	11.399,2	9.651,7	8.921,0
<b>Compte d'utilisation du revenu disponible ajusté (II.4.2)</b>									
Ressources									
Revenu disponible net ajusté (B.7n)	135.285,2	141.971,5	150.652,4	154.184,2	155.994,6	159.544,9	163.335,2	164.478,5	166.088,0
Ajustement pour variations des droits à pension (D.8)	1.207,7	1.451,8	1.750,4	1.746,6	2.223,9	1.912,5	1.869,7	1.974,0	2.116,1
Emplois									
Consommation finale effective (P.4)	122.189,8	128.019,9	135.118,1	136.363,0	142.654,3	148.921,8	153.805,8	156.800,8	159.283,1
Consommation individuelle effective (P.41)	122.189,8	128.019,9	135.118,1	136.363,0	142.654,3	148.921,8	153.805,8	156.800,8	159.283,1
Épargne nette (B.8n)	14.303,0	15.403,4	17.284,6	19.567,8	15.564,3	12.535,6	11.399,2	9.651,7	8.921,0
<b>Taux d'épargne net (en %)</b>	<b>13,1</b>	<b>13,4</b>	<b>14,2</b>	<b>15,9</b>	<b>12,5</b>	<b>10,0</b>	<b>8,9</b>	<b>7,5</b>	<b>6,9</b>

10.5 RÉGION WALLONNE - CHIFFRES ABSOLUS

(millions d'euros)

	2006	2007	2008	2009	2010	2011	2012	2013	2014
<b>Compte d'affectation des revenus primaires</b>									
Ressources	64.525,0	68.298,8	72.153,7	70.792,6	71.639,3	73.946,9	75.074,4	75.693,7	76.264,3
Excédent d'exploitation (B.2n)	2.473,1	2.663,0	2.526,5	2.155,2	2.049,0	2.018,2	1.856,4	1.636,2	1.625,2
Revenu mixte (B.3n)	5.682,0	5.805,0	5.847,6	5.502,5	5.629,4	5.776,2	5.813,9	5.860,0	5.990,8
Rémunération des salariés (D.1)	47.623,4	50.088,0	53.060,3	53.570,6	54.577,2	57.178,6	59.031,0	60.100,5	60.900,8
Salaires et traitements bruts (D.11)	35.182,5	36.704,3	38.827,3	38.928,7	39.579,3	41.479,6	42.680,3	43.314,5	43.917,1
Cotisations sociales à la charge des employeurs (D.12)	12.441,0	13.383,7	14.233,1	14.641,9	14.997,9	15.699,0	16.350,7	16.786,0	16.983,7
Cotisations sociales effectives à la charge des employeurs (D.121)	9.233,8	9.857,1	10.572,8	10.752,0	10.989,0	11.513,8	11.995,0	12.211,4	12.326,7
Cotisations sociales imputées à la charge des employeurs (D.122)	3.207,1	3.526,6	3.660,2	3.889,9	4.008,9	4.185,2	4.355,7	4.574,6	4.656,9
Revenus de la propriété (D.4)	8.746,4	9.742,9	10.719,3	9.564,3	9.383,7	8.974,1	8.373,1	8.097,0	7.747,6
Emplois	64.525,0	68.298,8	72.153,7	70.792,6	71.639,3	73.946,9	75.074,4	75.693,7	76.264,3
Revenus de la propriété (D.4)	1.395,0	1.975,9	2.150,1	1.442,1	1.269,9	1.394,2	1.287,2	945,7	949,4
Solde des revenus primaires (B.5n)	63.130,0	66.322,9	70.003,6	69.350,5	70.369,3	72.552,8	73.787,2	74.748,0	75.314,9
<b>Compte de distribution secondaire du revenu</b>									
Ressources	83.928,9	87.663,5	92.520,6	93.670,3	94.962,9	97.899,4	100.417,9	102.197,5	103.029,4
Solde des revenus primaires (B.5n)	63.130,0	66.322,9	70.003,6	69.350,5	70.369,3	72.552,8	73.787,2	74.748,0	75.314,9
Cotisations sociales imputées à la charge des employeurs (D.612)	8,0	8,7	9,0	9,3	9,0	9,1	9,3	9,1	9,2
Prestations sociales autres que transferts sociaux en nature (D.62)	19.055,5	19.908,4	20.974,4	22.416,5	22.781,1	23.582,5	24.780,9	25.682,0	25.879,2
Prestations de sécurité sociale en espèces (D.621)	12.659,8	13.282,1	14.090,7	15.030,2	15.470,7	16.049,5	16.858,6	17.488,7	17.666,5
Autres prestations d'assurance sociale (D.622)	5.101,3	5.260,7	5.402,8	5.724,9	5.710,8	5.893,4	6.240,1	6.454,6	6.452,7
Prestations d'assistance sociale en espèces (D.623)	1.294,3	1.365,5	1.480,9	1.661,5	1.599,6	1.639,6	1.682,2	1.738,6	1.759,9
Autres transferts courants (D.7)	1.735,3	1.423,5	1.533,6	1.894,0	1.803,4	1.755,1	1.840,5	1.758,4	1.826,1
Emplois	83.928,9	87.663,5	92.520,6	93.670,3	94.962,9	97.899,4	100.417,9	102.197,5	103.029,4
Impôts courants sur le revenu, le patrimoine, ... (D.5)	11.660,5	12.133,4	12.996,6	12.707,8	13.233,4	13.944,8	14.348,9	15.077,4	15.186,7
Cotisations sociales (D.61)	18.039,1	19.273,8	20.336,7	20.953,8	21.393,7	22.223,5	23.137,6	23.735,9	23.969,0
Cotisations sociales effectives à la charge des employeurs (D.611)	9.232,1	9.855,6	10.571,0	10.750,1	10.987,2	11.512,1	11.993,4	12.214,6	12.326,7
Cotisations sociales imputées à la charge des employeurs (D.612)	3.207,1	3.526,6	3.660,2	3.889,9	4.008,9	4.185,2	4.355,7	4.574,6	4.656,9
Cotisations sociales effectives à la charge des ménages (D.613)	5.383,6	5.637,2	5.922,7	6.041,5	6.175,9	6.416,8	6.595,6	6.734,5	6.811,2
Suppléments de cotisations sociales à la charge des ménages (D.614)	428,5	460,4	529,5	491,8	526,7	569,3	563,5	550,0	562,6
Rémunération du service des régimes d'assurance sociale (D61SC)	-212,3	-206,0	-346,7	-219,6	-305,0	-459,8	-370,6	-337,9	-388,4
Autres prestations d'assurance sociale (D.622)	8,0	8,7	9,0	9,3	9,0	9,1	9,3	9,1	9,2
Autres transferts courants (D.7)	2.326,1	2.009,3	2.190,2	2.433,9	2.456,8	2.525,9	2.676,1	2.671,1	2.722,6
Revenu disponible (B.6n)	51.895,2	54.238,2	56.988,1	57.565,5	57.869,9	59.196,1	60.246,1	60.704,0	61.141,9

Source: ICN

## 10.6 RÉGION WALLONNE - CHIFFRES ABSOLUS

(millions d'euros)

	2006	2007	2008	2009	2010	2011	2012	2013	2014
<b>Compte de redistribution du revenu en nature (II.3)</b>									
Ressources									
Revenu disponible net (B.6n)	51.895,2	54.238,2	56.988,1	57.565,5	57.869,9	59.196,1	60.246,1	60.704,0	61.141,9
Transferts sociaux en nature (D.63)	15.469,3	16.079,6	17.110,6	18.559,9	19.186,3	20.274,9	21.211,4	21.405,9	21.651,0
Transferts sociaux en nature - production non-marchande (D.631)	8.362,7	8.612,5	8.968,7	9.925,7	10.268,1	10.770,9	11.311,2	11.360,0	11.297,9
Transferts sociaux en nature - production marchande achetée (D.632)	7.106,6	7.467,1	8.141,9	8.634,2	8.918,1	9.504,1	9.900,2	10.045,9	10.353,1
Emplois									
Revenu disponible net ajusté (B.7n)	67.364,5	70.317,9	74.098,7	76.125,4	77.056,2	79.471,0	81.457,5	82.109,9	82.792,9
<b>Compte d'utilisation du revenu disponible (II.4.1)</b>									
Ressources									
Revenu disponible net (B.6n)	51.895,2	54.238,2	56.988,1	57.565,5	57.869,9	59.196,1	60.246,1	60.704,0	61.141,9
Ajustement pour variations des droits à pension (D.8)	458,8	545,8	655,2	647,0	820,9	700,9	682,6	715,9	759,6
Emplois									
Dépenses de consommation finale (P.3)	49.819,5	52.386,1	55.142,4	54.986,6	57.341,3	58.841,6	59.839,8	60.422,8	60.903,0
Dépenses de consommation individuelle (P.31)	49.819,5	52.386,1	55.142,4	54.986,6	57.341,3	58.841,6	59.839,8	60.422,8	60.903,0
Épargne nette (B.8n)	2.534,5	2.398,0	2.500,9	3.226,0	1.349,5	1.055,4	1.088,9	997,1	998,6
<b>Compte d'utilisation du revenu disponible ajusté (II.4.2)</b>									
Ressources									
Revenu disponible net ajusté (B.7n)	67.364,5	70.317,9	74.098,7	76.125,4	77.056,2	79.471,0	81.457,5	82.109,9	82.792,9
Ajustement pour variations des droits à pension (D.8)	458,8	545,8	655,2	647,0	820,9	700,9	682,6	715,9	759,6
Emplois									
Consommation finale effective (P.4)	65.288,8	68.465,7	72.252,9	73.546,5	76.527,6	79.116,5	81.051,2	81.828,7	82.554,0
Consommation individuelle effective (P.41)	65.288,8	68.465,7	72.252,9	73.546,5	76.527,6	79.116,5	81.051,2	81.828,7	82.554,0
Épargne nette (B.8n)	2.534,5	2.398,0	2.500,9	3.226,0	1.349,5	1.055,4	1.088,9	997,1	998,6
<b>Taux d'épargne net (en %)</b>	<b>4,8</b>	<b>4,4</b>	<b>4,3</b>	<b>5,5</b>	<b>2,3</b>	<b>1,8</b>	<b>1,8</b>	<b>1,6</b>	<b>1,6</b>

10.7 UNITÉ EXTRA-RÉGIONALE - CHIFFRES ABSOLUS

(millions d'euros)

	2006	2007	2008	2009	2010	2011	2012	2013	2014
<b>Compte d'affectation des revenus primaires</b>									
Ressources	89,0	93,7	98,4	102,6	92,7	97,1	101,3	102,3	101,9
Excédent d'exploitation (B.2n)	0,0	0,0	0,0	0,0	0,0	0,0	0,0	0,0	0,0
Revenu mixte (B.3n)	0,0	0,0	0,0	0,0	0,0	0,0	0,0	0,0	0,0
Rémunération des salariés (D.1)	89,0	93,7	98,4	102,6	92,7	97,1	101,3	102,3	101,9
Salaires et traitements bruts (D.11)	85,9	90,3	94,9	98,6	88,7	92,8	96,8	97,8	97,3
Cotisations sociales à la charge des employeurs (D.12)	3,2	3,4	3,5	4,0	4,0	4,3	4,5	4,6	4,6
Cotisations sociales effectives à la charge des employeurs (D.121)	3,0	3,2	3,4	3,8	3,8	4,1	4,2	4,3	4,4
Cotisations sociales imputées à la charge des employeurs (D.122)	0,1	0,2	0,2	0,2	0,2	0,2	0,2	0,2	0,2
Revenus de la propriété (D.4)	0,0	0,0	0,0	0,0	0,0	0,0	0,0	0,0	0,0
Emplois	89,0	93,7	98,4	102,6	92,7	97,1	101,3	102,3	101,9
Revenus de la propriété (D.4)	0,0	0,0	0,0	0,0	0,0	0,0	0,0	0,0	0,0
Solde des revenus primaires (B.5n)	89,0	93,7	98,4	102,6	92,7	97,1	101,3	102,3	101,9
<b>Compte de distribution secondaire du revenu</b>									
Ressources	91,8	96,5	101,2	105,6	95,4	99,8	103,9	105,2	104,9
Solde des revenus primaires (B.5n)	89,0	93,7	98,4	102,6	92,7	97,1	101,3	102,3	101,9
Cotisations sociales imputées à la charge des employeurs (D.612)	0,0	0,0	0,0	0,0	0,0	0,0	0,0	0,0	0,0
Prestations sociales autres que transferts sociaux en nature (D.62)	2,7	2,8	2,7	3,0	2,7	2,7	2,6	2,9	3,0
Prestations de sécurité sociale en espèces (D.621)	0,0	0,0	0,0	0,0	0,0	0,0	0,0	0,0	0,0
Autres prestations d'assurance sociale (D.622)	2,7	2,8	2,7	3,0	2,7	2,7	2,6	2,9	3,0
Prestations d'assistance sociale en espèces (D.623)	0,0	0,0	0,0	0,0	0,0	0,0	0,0	0,0	0,0
Autres transferts courants (D.7)	0,0	0,0	0,0	0,0	0,0	0,0	0,0	0,0	0,0
Emplois	91,8	96,5	101,2	105,6	95,4	99,8	103,9	105,2	104,9
Impôts courants sur le revenu, le patrimoine, ... (D.5)	0,0	0,0	0,0	0,0	0,0	0,0	0,0	0,0	0,0
Cotisations sociales (D.61)	4,7	5,0	5,2	5,9	6,0	6,2	6,5	6,7	6,8
Cotisations sociales effectives à la charge des employeurs (D.611)	3,0	3,2	3,4	3,7	3,8	4,0	4,2	4,3	4,4
Cotisations sociales imputées à la charge des employeurs (D.612)	0,1	0,2	0,2	0,2	0,2	0,2	0,2	0,2	0,2
Cotisations sociales effectives à la charge des ménages (D.613)	1,5	1,6	1,7	2,0	2,0	2,1	2,2	2,2	2,3
Suppléments de cotisations sociales à la charge des ménages (D.614)	0,0	0,0	0,0	0,0	0,0	0,0	0,0	0,0	0,0
Rémunération du service des régimes d'assurance sociale (D61SC)	-0,1	-0,1	-0,1	-0,1	-0,1	-0,2	-0,1	-0,1	-0,1
Autres prestations d'assurance sociale (D.622)	0,0	0,0	0,0	0,0	0,0	0,0	0,0	0,0	0,0
Autres transferts courants (D.7)	0,0	0,0	0,0	0,0	0,0	0,0	0,0	0,0	0,0
Revenu disponible (B.6n)	87,1	91,5	96,0	99,7	89,4	93,5	97,4	98,5	98,2

Source: ICN

## 10.8 UNITÉ EXTRA-RÉGIONALE - CHIFFRES ABSOLUS

(millions d'euros)

	2006	2007	2008	2009	2010	2011	2012	2013	2014
<b>Compte de redistribution du revenu en nature (II.3)</b>									
Ressources									
Revenu disponible net (B.6n)	87,1	91,5	96,0	99,7	89,4	93,5	97,4	98,5	98,2
Transferts sociaux en nature (D.63)	n.	n.	n.	n.	n.	n.	n.	n.	n.
Transferts sociaux en nature - production non-marchande (D.631)	n.	n.	n.	n.	n.	n.	n.	n.	n.
Transferts sociaux en nature - production marchande achetée (D.632)	n.	n.	n.	n.	n.	n.	n.	n.	n.
Emplois									
Revenu disponible net ajusté (B.7n)	87,1	91,5	96,0	99,7	89,4	93,5	97,4	98,5	98,2
<b>Compte d'utilisation du revenu disponible (II.4.1)</b>									
Ressources									
Revenu disponible net (B.6n)	87,1	91,5	96,0	99,7	89,4	93,5	97,4	98,5	98,2
Ajustement pour variations des droits à pension (D.8)	n.	n.	n.	n.	n.	n.	n.	n.	n.
Emplois									
Dépenses de consommation finale (P.3)	79,8	83,7	87,4	89,2	83,2	88,4	92,8	94,9	95,1
Dépenses de consommation individuelle (P.31)	79,8	83,7	87,4	89,2	83,2	88,4	92,8	94,9	95,1
Épargne nette (B.8n)	7,3	7,8	8,6	10,5	6,2	5,1	4,6	3,7	3,0
<b>Compte d'utilisation du revenu disponible ajusté (II.4.2)</b>									
Ressources									
Revenu disponible net ajusté (B.7n)	87,1	91,5	96,0	99,7	89,4	93,5	97,4	98,5	98,2
Ajustement pour variations des droits à pension (D.8)	n.	n.	n.	n.	n.	n.	n.	n.	n.
Emplois									
Consommation finale effective (P.4)	79,8	83,7	87,4	89,2	83,2	88,4	92,8	94,9	95,1
Consommation individuelle effective (P.41)	79,8	83,7	87,4	89,2	83,2	88,4	92,8	94,9	95,1
Épargne nette (B.8n)	7,3	7,8	8,6	10,5	6,2	5,1	4,6	3,7	3,0

## 10.9 LE ROYAUME - CHIFFRES ABSOLUS

(millions d'euros)

	2006	2007	2008	2009	2010	2011	2012	2013	2014
<b>Compte d'affectation des revenus primaires</b>									
Ressources	227.493,4	241.276,2	254.988,0	250.826,1	254.448,5	261.583,8	266.153,8	268.389,0	270.640,7
Excédent d'exploitation (B.2n)	9.659,0	10.369,6	9.747,3	8.347,4	8.034,9	7.966,5	7.369,4	6.497,4	6.483,0
Revenu mixte (B.3n)	20.620,0	21.066,3	21.589,9	21.048,4	21.489,7	21.917,6	22.362,8	22.652,8	23.282,1
Rémunération des salariés (D.1)	164.731,5	173.562,1	183.100,1	184.525,1	188.399,0	196.856,0	203.661,6	207.548,4	210.493,3
Salaires et traitements bruts (D.11)	122.006,8	127.633,2	134.372,5	134.564,1	137.192,8	143.482,1	148.082,5	150.468,6	152.606,8
Cotisations sociales à la charge des employeurs (D.12)	42.724,7	45.928,9	48.727,6	49.961,1	51.206,4	53.374,0	55.579,1	57.079,7	57.886,5
Cotisations sociales effectives à la charge des employeurs (D.121)	32.667,1	34.896,7	37.351,1	37.903,8	38.822,0	40.514,6	42.188,2	43.109,1	43.595,8
Cotisations sociales imputées à la charge des employeurs (D.122)	10.057,6	11.032,2	11.376,5	12.057,3	12.384,4	12.859,4	13.390,9	13.970,6	14.290,7
Revenus de la propriété (D.4)	32.482,9	36.278,2	40.550,7	36.905,2	36.524,9	34.843,7	32.760,0	31.690,4	30.382,3
Emplois	227.493,4	241.276,2	254.988,0	250.826,1	254.448,5	261.583,8	266.153,8	268.389,0	270.640,7
Revenus de la propriété (D.4)	4.188,3	6.063,1	6.629,1	4.364,4	3.743,2	4.096,9	3.731,5	2.674,3	2.674,3
Solde des revenus primaires (B.5n)	223.305,1	235.213,1	248.358,9	246.461,7	250.705,3	257.486,9	262.422,3	265.714,7	267.966,4
<b>Compte de distribution secondaire du revenu</b>									
Ressources	286.904,5	300.605,6	317.342,0	321.112,9	326.143,6	335.208,0	344.274,8	350.300,5	353.730,6
Solde des revenus primaires (B.5n)	223.305,1	235.213,1	248.358,9	246.461,7	250.705,3	257.486,9	262.422,3	265.714,7	267.966,4
Cotisations sociales imputées à la charge des employeurs (D.612)	27,8	30,4	31,1	32,2	31,3	31,5	32,2	31,6	31,8
Prestations sociales autres que transferts sociaux en nature (D.62)	58.363,6	61.015,0	64.288,8	68.974,9	69.974,2	72.428,3	76.282,5	79.270,8	80.170,7
Prestations de sécurité sociale en espèces (D.621)	37.297,2	39.181,9	41.690,0	44.871,1	46.303,0	48.170,0	50.861,3	52.994,0	53.770,1
Autres prestations d'assurance sociale (D.622)	17.683,8	18.177,3	18.626,9	19.640,5	19.381,8	19.873,8	20.953,7	21.670,4	21.728,0
Prestations d'assistance sociale en espèces (D.623)	3.382,6	3.655,8	3.971,9	4.463,3	4.289,4	4.384,5	4.467,5	4.606,4	4.672,6
Autres transferts courants (D.7)	5.208,0	4.347,1	4.663,2	5.644,1	5.432,8	5.261,3	5.537,8	5.283,4	5.561,7
Emplois	286.904,5	300.605,6	317.342,0	321.112,9	326.143,6	335.208,0	344.274,8	350.300,5	353.730,6
Impôts courants sur le revenu, le patrimoine, ... (D.5)	40.466,0	42.099,2	44.746,2	43.226,6	45.621,1	48.263,8	50.042,8	52.555,8	53.254,3
Cotisations sociales (D.61)	62.370,9	66.666,1	70.238,2	72.279,8	73.893,3	76.480,8	79.704,2	81.797,1	82.781,0
Cotisations sociales effectives à la charge des employeurs (D.611)	32.667,1	34.896,7	37.351,1	37.903,8	38.822,0	40.514,6	42.188,2	43.109,1	43.595,8
Cotisations sociales imputées à la charge des employeurs (D.612)	10.057,6	11.032,2	11.376,5	12.057,3	12.384,4	12.859,4	13.390,9	13.970,7	14.290,7
Cotisations sociales effectives à la charge des ménages (D.613)	18.691,7	19.622,4	20.596,9	21.106,0	21.630,3	22.413,4	23.139,2	23.661,3	23.949,0
Suppléments de cotisations sociales à la charge des ménages (D.614)	1.691,5	1.831,7	2.119,4	1.979,9	2.124,9	2.299,4	2.286,1	2.243,1	2.311,2
Rémunération du service des régimes d'assurance sociale (D61SC)	-737,0	-716,9	-1.205,7	-767,2	-1.068,3	-1.606,0	-1.300,2	-1.187,1	-1.365,7
Autres prestations d'assurance sociale (D.622)	27,8	30,4	31,1	32,2	31,3	31,5	32,2	31,6	31,8
Autres transferts courants (D.7)	7.579,3	6.485,0	7.025,1	7.787,2	7.888,4	8.178,8	8.787,1	8.780,1	9.017,9
Revenu disponible (B.6n)	176.460,5	185.324,9	195.301,4	197.787,1	198.709,5	202.253,1	205.708,5	207.135,9	208.645,6

Source: ICN



## 10.10 ROYAUME - CHIFFRES ABSOLUS

(millions d'euros)

	2006	2007	2008	2009	2010	2011	2012	2013	2014
<b>Compte de redistribution du revenu en nature (II.3)</b>									
Ressources									
Revenu disponible net (B.6n)	176.460,5	185.324,9	195.301,4	197.787,1	198.709,5	202.253,1	205.708,5	207.135,9	208.645,6
Transferts sociaux en nature (D.63)	47.439,3	49.383,0	53.330,1	57.126,2	59.497,7	62.586,3	65.471,0	66.107,6	67.185,0
Transferts sociaux en nature - production non-marchande (D.631)	25.925,3	26.717,7	28.342,1	30.408,7	31.757,1	33.192,1	34.748,9	34.951,9	35.061,9
Transferts sociaux en nature - production marchande achetée (D.632)	21.514,0	22.665,3	24.988,0	26.717,5	27.740,6	29.394,2	30.722,1	31.155,7	32.123,1
Emplois									
Revenu disponible net ajusté (B.7n)	223.899,8	234.707,9	248.631,5	254.913,3	258.207,2	264.839,4	271.179,5	273.243,5	275.830,6
<b>Compte d'utilisation du revenu disponible (II.4.1)</b>									
Ressources									
Revenu disponible net (B.6n)	176.460,5	185.324,9	195.301,4	197.787,1	198.709,5	202.253,1	205.708,5	207.135,9	208.645,6
Ajustement pour variations des droits à pension (D.8)	1.859,8	2.231,8	2.688,2	2.668,3	3.387,0	2.903,9	2.831,8	2.976,7	3.178,0
Emplois									
Dépenses de consommation finale (P.3)	161.648,3	169.473,7	177.798,6	176.978,8	184.948,4	191.259,7	196.017,9	199.444,1	202.182,4
Dépenses de consommation individuelle (P.31)	161.648,3	169.473,7	177.798,6	176.978,8	184.948,4	191.259,7	196.017,9	199.444,1	202.182,4
Épargne nette (B.8n)	16.672,0	18.083,0	20.191,0	23.476,6	17.148,1	13.897,3	12.522,4	10.668,5	9.641,2
<b>Compte d'utilisation du revenu disponible ajusté (II.4.2)</b>									
Ressources									
Revenu disponible net ajusté (B.7n)	223.899,8	234.707,9	248.631,5	254.913,3	258.207,2	264.839,4	271.179,5	273.243,5	275.830,6
Ajustement pour variations des droits à pension (D.8)	1.859,8	2.231,8	2.688,2	2.668,3	3.387,0	2.903,9	2.831,8	2.976,7	3.178,0
Emplois									
Consommation finale effective (P.4)	209.087,6	218.856,7	231.128,7	234.105,0	244.446,1	253.846,0	261.488,9	265.551,7	269.367,4
Consommation individuelle effective (P.41)	209.087,6	218.856,7	231.128,7	234.105,0	244.446,1	253.846,0	261.488,9	265.551,7	269.367,4
Épargne nette (B.8n)	16.672,0	18.083,0	20.191,0	23.476,6	17.148,1	13.897,3	12.522,4	10.668,5	9.641,2
<b>Taux d'épargne net (en %)</b>	<b>9,3</b>	<b>9,6</b>	<b>10,2</b>	<b>11,7</b>	<b>8,5</b>	<b>6,8</b>	<b>6,0</b>	<b>5,1</b>	<b>4,6</b>



11. Comptes de revenus des ménages -  
Compte d'affectation des revenus primaires

## 11.1 CHIFFRES ABSOLUS - 2006

(millions d'euros)

	2006								
	Excédent d'exploitation (B.2n)	Revenu mixte (B.3n)	Rémunération des salariés (D.1)			Total	Revenus de la propriété (D.4, ressources)	Revenus de la propriété (D.4, emplois)	Solde des revenus primaires (B.5n)
			Salaires et traitements bruts (D.11)	Cotisations sociales effectives à la charge des employeurs (D.121)	Cotisations sociales imputées à la charge des employeurs (D.122)				
<b>Région de Bruxelles-Capitale</b>	<b>1.100,6</b>	<b>1.788,7</b>	<b>10.964,7</b>	<b>2.978,8</b>	<b>859,4</b>	<b>14.802,8</b>	<b>2.921,9</b>	<b>319,2</b>	<b>20.294,8</b>
<b>Région flamande</b>	<b>6.085,3</b>	<b>13.149,3</b>	<b>75.773,8</b>	<b>20.451,4</b>	<b>5.991,0</b>	<b>102.216,2</b>	<b>20.814,6</b>	<b>2.474,2</b>	<b>139.791,2</b>
Anvers (province)	1.712,2	3.429,4	21.020,9	5.700,8	1.543,7	28.265,4	5.509,8	655,1	38.261,7
Anvers (arrondissement)	934,3	1.973,7	11.574,8	3.179,2	876,8	15.630,9	3.070,2	368,9	21.240,2
Malines	333,8	611,4	4.136,7	1.134,9	311,0	5.582,6	1.083,6	120,1	7.491,3
Turnhout	444,1	844,3	5.309,4	1.386,7	355,9	7.051,9	1.356,0	166,1	9.530,2
Limbourg	782,5	1.483,4	9.227,0	2.411,1	721,3	12.359,4	2.368,3	307,3	16.686,3
Hasselt	369,1	707,5	4.580,2	1.210,1	377,9	6.168,2	1.185,8	145,6	8.285,0
Maaseik	222,1	408,2	2.503,4	646,0	181,1	3.330,6	628,9	85,9	4.503,9
Tongres	191,3	367,6	2.143,4	555,0	162,2	2.860,6	553,5	75,7	3.897,4
Flandre orientale	1.234,3	2.951,6	17.699,5	4.695,0	1.375,1	23.769,6	4.829,7	546,6	32.238,6
Alost	206,0	479,0	3.531,4	950,9	301,8	4.784,1	924,5	106,4	6.287,1
Termonde	152,8	390,6	2.400,6	641,2	175,9	3.217,7	670,9	73,3	4.358,6
Eeklo	83,4	175,0	920,9	232,8	65,4	1.219,1	265,6	32,3	1.710,9
Gand	501,3	1.163,4	6.578,2	1.732,7	522,4	8.833,2	1.785,5	200,9	12.082,5
Audenarde	92,1	264,0	1.394,1	360,5	113,6	1.868,2	428,1	46,7	2.605,6
Saint-Nicolas	198,7	479,8	2.874,3	776,9	196,1	3.847,3	755,1	87,0	5.193,8
Brabant flamand	1.401,4	2.332,9	15.329,0	4.479,1	1.227,2	21.035,3	3.948,7	501,7	28.216,6
Hal-Vilvorde	825,9	1.379,9	8.469,4	2.481,7	630,1	11.581,2	2.183,9	290,6	15.680,4
Louvain	575,5	953,0	6.859,6	1.997,4	597,1	9.454,1	1.764,8	211,1	12.536,2
Flandre occidentale	954,9	2.952,0	12.497,4	3.165,4	1.123,7	16.786,5	4.158,1	463,5	24.388,0
Bruges	268,9	782,8	3.191,2	825,4	325,8	4.342,4	1.040,5	114,9	6.319,5
Dixmude	46,9	137,1	469,2	113,7	33,7	616,6	189,0	23,6	966,0
Ypres	72,9	253,4	1.052,8	258,9	81,6	1.393,3	361,5	44,1	2.037,0
Courtrai	167,0	673,5	3.143,8	806,7	222,2	4.172,7	1.005,9	100,6	5.918,5
Ostende	155,5	278,6	1.523,5	380,1	208,1	2.111,7	462,2	54,1	2.953,8
Roulers	92,4	379,9	1.586,2	393,7	109,4	2.089,2	517,7	60,2	3.018,9
Tielt	70,7	263,9	975,5	243,0	59,8	1.278,4	352,7	41,2	1.924,5
Furnes	80,7	183,0	555,3	143,9	83,2	782,4	228,6	24,7	1.249,9
<b>Région wallonne</b>	<b>2.473,1</b>	<b>5.682,0</b>	<b>35.182,5</b>	<b>9.233,8</b>	<b>3.207,1</b>	<b>47.623,4</b>	<b>8.746,4</b>	<b>1.395,0</b>	<b>63.130,0</b>
Brabant wallon	535,7	1.008,6	4.874,4	1.432,6	395,7	6.702,7	1.245,0	214,6	9.277,4
Hainaut	745,0	1.713,7	12.009,4	3.116,9	1.094,4	16.220,7	3.144,3	489,0	21.334,7
Ath	52,3	139,9	859,0	222,4	83,6	1.165,0	224,0	39,6	1.541,7
Charleroi	201,2	455,7	3.671,7	951,5	304,0	4.927,1	936,8	136,6	6.384,3
Mons	127,6	286,1	2.254,2	580,2	234,9	3.069,3	594,8	87,4	3.990,4
Mouscron	47,9	105,2	624,8	156,7	47,4	828,9	183,7	25,1	1.140,6
Soignies	116,6	246,7	1.847,8	495,7	149,4	2.492,9	474,2	74,9	3.255,6
Thuin	96,3	229,0	1.375,5	356,1	132,9	1.864,5	347,0	61,1	2.475,7
Tournai	103,2	251,0	1.376,3	354,4	142,1	1.872,9	383,8	64,3	2.546,5
Liège (province)	637,7	1.749,4	10.417,7	2.706,5	934,4	14.058,6	2.534,5	380,3	18.599,8
Huy	70,6	190,6	1.170,3	310,0	100,3	1.580,6	261,5	47,6	2.055,7
Liège (arrondissement)	329,4	847,2	5.625,8	1.472,1	521,2	7.619,2	1.390,1	188,7	9.997,2
Verviers	169,9	570,7	2.731,4	685,0	232,6	3.649,0	676,4	106,2	4.959,7
Waremme	67,7	140,8	890,2	239,3	80,4	1.210,0	206,5	37,8	1.587,2
Luxembourg	223,2	423,1	2.937,9	696,8	275,6	3.910,4	633,0	103,4	5.086,3
Arlon	56,9	64,6	799,1	185,2	63,4	1.047,6	126,0	17,4	1.277,8
Bastogne	43,3	84,7	444,6	104,5	40,1	589,2	108,6	20,6	805,2
Marche-en-Famenne	31,9	104,2	498,2	122,0	54,9	675,0	132,2	21,6	921,7
Neufchâteau	50,9	108,9	582,7	140,4	63,4	786,5	148,9	24,6	1.070,6
Virton	40,2	60,6	613,3	144,9	53,9	812,0	117,4	19,2	1.011,1
Namur (province)	331,5	787,2	4.943,1	1.281,0	506,9	6.731,0	1.189,7	207,6	8.831,8
Dinant	75,9	193,4	1.000,2	246,4	114,0	1.360,6	266,0	50,8	1.845,2
Namur (arrondissement)	217,8	494,8	3.342,2	881,6	326,1	4.549,9	775,1	129,0	5.908,7
Philippeville	37,8	99,0	600,7	153,0	66,8	820,4	148,5	27,9	1.077,9
<b>Unité extra-régionale</b>	<b>0,0</b>	<b>0,0</b>	<b>85,9</b>	<b>3,0</b>	<b>0,1</b>	<b>89,0</b>	<b>0,0</b>	<b>0,0</b>	<b>89,0</b>
<b>Le Royaume</b>	<b>9.659,0</b>	<b>20.620,0</b>	<b>122.006,8</b>	<b>32.667,1</b>	<b>10.057,6</b>	<b>164.731,5</b>	<b>32.482,9</b>	<b>4.188,3</b>	<b>223.305,1</b>

Source: ICN

## 11.2 CHIFFRES ABSOLUS - 2007

(millions d'euros)

	2007								
	Excédent d'exploitation (B.2n)	Revenu mixte (B.3n)	Rémunération des salariés (D.1)			Total	Revenus de la propriété (D.4, ressources)	Revenus de la propriété (D.4, emplois)	Solde des revenus primaires (B.5n)
			Salaires et traitements bruts (D.11)	Cotisations sociales effectives à la charge des employeurs (D.121)	Cotisations sociales imputées à la charge des employeurs (D.122)				
<b>Région de Bruxelles-Capitale</b>	<b>1.182,1</b>	<b>1.862,1</b>	<b>11.633,0</b>	<b>3.226,0</b>	<b>930,9</b>	<b>15.789,9</b>	<b>3.309,4</b>	<b>506,0</b>	<b>21.637,5</b>
<b>Région flamande</b>	<b>6.524,5</b>	<b>13.399,2</b>	<b>79.205,6</b>	<b>21.810,3</b>	<b>6.574,6</b>	<b>107.590,5</b>	<b>23.225,9</b>	<b>3.581,2</b>	<b>147.159,0</b>
Anvers (province)	1.835,5	3.495,2	22.018,4	6.071,1	1.688,3	29.777,8	6.063,6	960,6	40.211,4
Anvers (arrondissement)	1.004,3	2.005,9	12.105,9	3.382,9	953,6	16.442,5	3.419,2	548,8	22.323,1
Malines	353,6	625,3	4.339,8	1.214,8	341,1	5.895,8	1.174,5	174,7	7.874,6
Turnhout	477,5	863,9	5.572,7	1.473,3	393,5	7.439,5	1.469,9	237,1	10.013,8
Limbourg	820,8	1.547,0	9.623,4	2.568,8	794,3	12.986,5	2.572,6	449,5	17.477,4
Hasselt	385,7	744,1	4.795,4	1.294,0	417,1	6.506,5	1.316,8	215,4	8.737,7
Maaseik	231,3	417,7	2.586,3	682,3	198,5	3.467,1	669,4	123,8	4.661,7
Tongres	203,9	385,3	2.241,7	592,5	178,6	3.012,8	586,4	110,3	4.078,0
Flandre orientale	1.345,8	2.994,5	18.572,3	5.017,7	1.512,7	25.102,7	5.429,4	782,0	34.090,4
Alost	216,2	489,3	3.744,3	1.024,6	334,7	5.103,6	1.037,3	152,2	6.694,2
Termonde	171,6	394,3	2.515,9	681,1	193,9	3.390,9	768,7	105,2	4.620,2
Eeklo	90,6	178,5	960,0	247,3	72,1	1.279,4	305,5	44,3	1.809,6
Gand	549,9	1.176,2	6.889,4	1.853,0	571,9	9.314,3	1.997,1	289,1	12.748,4
Audenarde	97,8	272,0	1.457,5	384,7	124,6	1.966,8	500,1	66,3	2.770,4
Saint-Nicolas	219,6	484,2	3.005,2	827,0	215,6	4.047,7	820,8	124,8	5.447,5
Brabant flamand	1.494,7	2.412,4	15.987,2	4.772,1	1.345,2	22.104,5	4.509,2	742,9	29.778,0
Hal-Vilvorde	883,6	1.417,9	8.819,8	2.633,2	690,7	12.143,7	2.440,2	434,6	16.450,7
Louvain	611,1	994,5	7.167,4	2.138,9	654,5	9.960,8	2.069,0	308,3	13.327,2
Flandre occidentale	1.027,7	2.950,1	13.004,4	3.380,6	1.234,0	17.619,1	4.651,1	646,2	25.601,8
Bruges	291,3	785,6	3.299,9	869,6	357,1	4.526,6	1.158,8	165,5	6.596,8
Dixmude	49,5	128,6	495,1	121,9	37,1	654,1	201,9	30,7	1.003,4
Ypres	83,0	246,9	1.096,9	274,8	89,9	1.461,6	400,1	58,6	2.133,0
Courtrai	177,0	691,4	3.273,1	866,9	243,3	4.383,2	1.152,1	142,7	6.261,0
Ostende	166,0	275,7	1.586,7	407,2	228,6	2.225,2	518,8	76,9	3.106,1
Roulers	101,2	375,7	1.657,9	426,5	120,0	2.204,4	573,3	82,0	3.172,5
Tielt	75,2	259,8	1.013,4	258,7	65,9	1.338,0	391,4	54,9	2.009,5
Furnes	84,5	186,4	581,5	155,1	92,1	828,6	254,7	34,9	1.319,4
<b>Région wallonne</b>	<b>2.663,0</b>	<b>5.805,0</b>	<b>36.704,3</b>	<b>9.857,1</b>	<b>3.526,6</b>	<b>50.088,0</b>	<b>9.742,9</b>	<b>1.975,9</b>	<b>66.322,9</b>
Brabant wallon	564,8	1.039,9	5.080,9	1.528,9	437,5	7.047,3	1.390,9	314,2	9.728,7
Hainaut	816,0	1.752,9	12.513,3	3.325,2	1.199,2	17.037,7	3.513,5	685,9	22.434,1
Ath	56,4	139,9	912,3	241,1	92,9	1.246,3	249,5	53,6	1.638,6
Charleroi	217,2	468,4	3.790,9	1.003,2	329,9	5.123,9	1.044,2	195,1	6.658,6
Mons	141,8	294,3	2.358,3	623,2	254,0	3.235,5	665,1	123,1	4.213,7
Mouscron	51,1	106,0	646,9	167,3	51,9	866,2	210,9	34,7	1.199,5
Soignies	127,6	253,2	1.937,7	534,5	164,8	2.637,0	510,7	104,5	3.424,0
Thuin	107,6	233,6	1.433,6	379,6	150,1	1.963,4	397,5	85,5	2.616,5
Tournai	114,3	257,4	1.433,5	376,2	155,6	1.965,4	435,5	89,3	2.683,2
Liège (province)	687,4	1.790,3	10.864,7	2.886,2	1.029,6	14.780,6	2.792,1	539,0	19.511,3
Huy	76,7	191,7	1.222,5	331,3	111,4	1.665,3	287,5	67,7	2.153,5
Liège (arrondissement)	361,1	871,8	5.862,5	1.570,3	572,3	8.005,0	1.544,6	270,1	10.512,4
Verviers	177,7	581,5	2.844,6	728,7	256,4	3.829,7	732,7	148,3	5.173,2
Waremme	71,9	145,3	935,2	255,8	89,5	1.280,6	227,4	52,9	1.672,2
Luxembourg	240,9	415,0	3.079,3	744,7	303,2	4.127,3	703,9	145,1	5.342,0
Arlon	57,6	68,0	840,4	198,5	69,3	1.108,2	142,5	25,0	1.351,4
Bastogne	47,3	77,1	468,7	112,1	44,4	625,1	119,2	27,9	840,8
Marche-en-Famenne	36,1	104,4	524,1	131,2	60,2	715,5	147,3	31,6	971,7
Neufchâteau	56,6	105,9	610,7	149,9	69,9	830,4	165,4	34,0	1.124,3
Virton	43,4	59,6	635,4	153,1	59,4	847,9	129,5	26,5	1.053,9
Namur (province)	353,9	806,9	5.166,0	1.372,1	557,0	7.095,1	1.342,5	291,7	9.306,8
Dinant	81,1	193,9	1.047,8	264,2	125,4	1.437,3	305,4	68,5	1.949,1
Namur (arrondissement)	230,6	513,8	3.489,1	944,0	358,5	4.791,7	872,4	184,6	6.223,9
Philippeville	42,3	99,3	629,1	163,9	73,1	866,1	164,7	38,6	1.133,8
<b>Unité extra-régionale</b>	<b>0,0</b>	<b>0,0</b>	<b>90,3</b>	<b>3,2</b>	<b>0,2</b>	<b>93,7</b>	<b>0,0</b>	<b>0,0</b>	<b>93,7</b>
<b>Le Royaume</b>	<b>10.369,6</b>	<b>21.066,3</b>	<b>127.633,2</b>	<b>34.896,7</b>	<b>11.032,2</b>	<b>173.562,1</b>	<b>36.278,2</b>	<b>6.063,1</b>	<b>235.213,1</b>

Source: ICN

## 11.3 CHIFFRES ABSOLUS - 2008

(millions d'euros)

	2008								
	Excédent d'exploitation (B.2n)	Revenu mixte (B.3n)	Rémunération des salariés (D.1)			Total	Revenus de la propriété (D.4, ressources)	Revenus de la propriété (D.4, emplois)	Solde des revenus primaires (B.5n)
			Salaires et traitements bruts (D.11)	Cotisations sociales effectives à la charge des employeurs (D.121)	Cotisations sociales imputées à la charge des employeurs (D.122)				
<b>Région de Bruxelles-Capitale</b>	<b>1.091,3</b>	<b>1.963,1</b>	<b>12.315,4</b>	<b>3.476,6</b>	<b>918,2</b>	<b>16.710,2</b>	<b>3.756,5</b>	<b>590,4</b>	<b>22.930,7</b>
<b>Région flamande</b>	<b>6.129,5</b>	<b>13.779,2</b>	<b>83.135,0</b>	<b>23.298,3</b>	<b>6.797,9</b>	<b>113.231,1</b>	<b>26.074,9</b>	<b>3.888,6</b>	<b>155.326,2</b>
Anvers (province)	1.717,2	3.622,0	23.192,6	6.513,3	1.744,6	31.450,5	6.791,0	1.044,3	42.536,4
Anvers (arrondissement)	935,1	2.089,2	12.719,1	3.615,2	981,7	17.315,9	3.821,9	599,8	23.562,4
Malines	338,8	651,9	4.580,3	1.310,0	354,8	6.245,1	1.320,6	187,4	8.369,0
Turnhout	443,3	880,8	5.893,2	1.588,1	408,2	7.889,5	1.648,5	257,1	10.605,1
Limbourg	767,5	1.601,6	10.157,7	2.754,7	821,7	13.734,2	2.882,9	492,5	18.493,7
Hasselt	366,0	771,3	5.071,3	1.396,6	433,3	6.901,2	1.484,8	232,8	9.290,5
Maaseik	215,7	435,1	2.730,8	728,6	204,5	3.663,9	751,8	136,5	4.930,0
Tongres	185,9	395,1	2.355,6	629,5	184,0	3.169,1	646,3	123,2	4.273,2
Flandre orientale	1.289,0	3.077,9	19.453,8	5.352,7	1.562,6	26.369,1	6.090,0	843,7	35.982,3
Alost	203,6	503,5	3.857,7	1.076,8	344,7	5.279,1	1.162,6	161,9	6.986,9
Termonde	165,2	415,3	2.621,5	720,6	200,7	3.542,8	831,8	113,1	4.842,0
Eeklo	88,2	171,8	1.013,8	265,0	75,2	1.354,0	349,4	47,3	1.916,0
Gand	526,4	1.212,8	7.268,3	1.987,1	590,4	9.845,8	2.257,0	314,9	13.527,1
Audenarde	94,9	275,9	1.523,8	413,3	129,8	2.066,9	565,8	71,5	2.932,0
Saint-Nicolas	210,6	498,5	3.168,8	889,9	221,9	4.280,6	923,4	134,9	5.778,2
Brabant flamand	1.385,8	2.494,4	16.695,3	5.100,7	1.387,7	23.183,7	5.095,6	812,6	31.346,8
Hal-Vilvorde	814,2	1.473,9	9.195,7	2.815,3	709,8	12.720,9	2.734,4	479,0	17.264,3
Louvain	571,6	1.020,5	7.499,5	2.285,4	677,9	10.462,8	2.361,3	333,6	14.082,6
Flandre occidentale	969,9	2.983,4	13.635,5	3.576,9	1.281,2	18.493,7	5.215,3	695,4	26.966,9
Bruges	265,5	807,0	3.454,4	921,1	372,2	4.747,7	1.280,9	181,7	6.919,3
Dixmude	49,8	123,7	523,9	130,0	38,8	692,7	225,3	33,1	1.058,4
Ypres	80,8	237,0	1.149,5	291,4	92,7	1.533,6	441,0	62,4	2.230,0
Courtrai	173,0	701,3	3.430,9	914,1	249,6	4.594,6	1.296,5	150,3	6.615,1
Ostende	151,9	279,3	1.673,0	433,0	239,8	2.345,8	585,3	83,2	3.279,2
Roulers	100,8	387,8	1.734,4	448,0	123,8	2.306,2	666,6	86,4	3.375,1
Tielt	73,8	260,7	1.058,5	273,6	67,5	1.399,7	433,8	59,4	2.108,6
Furnes	74,4	186,5	610,8	165,7	96,9	873,4	285,9	39,0	1.381,2
<b>Région wallonne</b>	<b>2.526,5</b>	<b>5.847,6</b>	<b>38.827,3</b>	<b>10.572,8</b>	<b>3.660,2</b>	<b>53.060,3</b>	<b>10.719,3</b>	<b>2.150,1</b>	<b>70.003,6</b>
Brabant wallon	522,1	1.061,5	5.323,7	1.638,7	444,9	7.407,4	1.558,7	347,1	10.202,6
Hainaut	790,9	1.753,9	13.191,2	3.556,2	1.240,1	17.987,5	3.867,5	738,0	23.661,7
Ath	55,6	135,6	957,7	255,8	96,5	1.309,9	276,4	57,6	1.719,9
Charleroi	210,6	470,2	4.006,7	1.077,3	340,3	5.424,3	1.146,3	208,2	7.043,1
Mons	138,2	302,6	2.469,2	661,9	258,6	3.389,7	729,9	131,7	4.428,6
Mouscron	49,3	105,4	685,4	183,2	53,8	922,5	228,4	37,2	1.268,3
Soignies	123,0	251,5	2.041,9	570,7	170,7	2.783,4	580,1	113,9	3.624,0
Thuin	103,7	233,0	1.518,5	407,9	158,4	2.084,7	423,2	92,9	2.751,7
Tournai	110,6	255,5	1.511,8	399,5	161,8	2.073,0	483,2	96,4	2.825,9
Liège (province)	655,3	1.824,6	11.540,7	3.101,3	1.076,2	15.718,2	3.069,0	586,6	20.680,4
Huy	71,7	197,7	1.314,4	363,9	117,5	1.795,8	329,4	73,3	2.321,2
Liège (arrondissement)	346,1	883,5	6.232,5	1.684,1	596,3	8.512,9	1.687,2	291,5	11.138,2
Verviers	170,5	596,4	2.995,6	777,1	267,5	4.040,2	801,6	164,3	5.444,4
Waremme	66,9	147,1	998,2	276,3	95,0	1.369,4	250,7	57,5	1.776,7
Luxembourg	221,0	403,2	3.283,3	800,9	316,1	4.400,4	770,7	158,5	5.636,8
Arlon	55,7	67,4	903,7	214,1	71,8	1.189,7	156,1	27,9	1.440,9
Bastogne	40,3	67,0	498,3	121,0	46,4	665,7	129,3	30,5	871,8
Marche-en-Famenne	32,7	104,9	562,5	142,8	63,2	768,5	162,3	34,3	1.034,0
Neufchâteau	51,5	103,9	654,3	162,1	73,1	889,5	181,0	37,0	1.189,0
Virton	40,8	60,1	664,6	160,8	61,6	886,9	142,0	28,7	1.101,1
Namur (province)	337,2	804,3	5.488,3	1.475,6	582,9	7.546,8	1.453,5	319,8	9.822,1
Dinant	77,8	186,3	1.119,8	285,7	131,6	1.537,1	325,6	74,3	2.052,4
Namur (arrondissement)	218,9	519,3	3.698,2	1.013,2	374,7	5.086,0	946,2	203,1	6.567,2
Philippeville	40,6	98,7	670,4	176,7	76,6	923,8	181,7	42,4	1.202,4
<b>Unité extra-régionale</b>	<b>0,0</b>	<b>0,0</b>	<b>94,9</b>	<b>3,4</b>	<b>0,2</b>	<b>98,4</b>	<b>0,0</b>	<b>0,0</b>	<b>98,4</b>
<b>Le Royaume</b>	<b>9.747,3</b>	<b>21.589,9</b>	<b>134.372,5</b>	<b>37.351,1</b>	<b>11.376,5</b>	<b>183.100,1</b>	<b>40.550,7</b>	<b>6.629,1</b>	<b>248.358,9</b>

Source: ICN

## 11.4 CHIFFRES ABSOLUS - 2009

(millions d'euros)

	2009								
	Excédent d'exploitation (B.2n)	Revenu mixte (B.3n)	Rémunération des salariés (D.1)			Total	Revenus de la propriété (D.4, ressources)	Revenus de la propriété (D.4, emplois)	Solde des revenus primaires (B.5n)
			Salaires et traitements bruts (D.11)	Cotisations sociales effectives à la charge des employeurs (D.121)	Cotisations sociales imputées à la charge des employeurs (D.122)				
<b>Région de Bruxelles-Capitale</b>	<b>920,9</b>	<b>1.954,2</b>	<b>12.475,4</b>	<b>3.573,2</b>	<b>998,0</b>	<b>17.046,6</b>	<b>3.396,9</b>	<b>392,8</b>	<b>22.925,8</b>
<b>Région flamande</b>	<b>5.271,3</b>	<b>13.591,7</b>	<b>83.061,3</b>	<b>23.574,9</b>	<b>7.169,1</b>	<b>113.805,3</b>	<b>23.943,9</b>	<b>2.529,4</b>	<b>154.082,8</b>
Anvers (province)	1.466,4	3.581,9	23.072,7	6.549,7	1.835,9	31.458,3	6.339,8	673,6	42.172,7
Anvers (arrondissement)	790,8	2.073,3	12.625,5	3.624,4	1.029,4	17.279,3	3.615,5	387,4	23.371,5
Malines	294,5	647,9	4.588,2	1.325,7	373,9	6.287,8	1.228,9	119,7	8.339,3
Turnhout	381,0	860,8	5.859,1	1.599,5	432,6	7.891,2	1.495,4	166,5	10.461,9
Limbourg	666,0	1.579,4	10.055,4	2.784,9	866,2	13.706,5	2.579,4	321,2	18.210,1
Hasselt	318,3	774,5	5.014,4	1.411,1	463,9	6.889,4	1.338,8	150,3	9.170,6
Maaseik	185,0	424,4	2.717,4	740,8	208,8	3.667,0	666,6	88,9	4.854,1
Tongres	162,7	380,6	2.323,5	633,1	193,4	3.150,0	574,1	82,0	4.185,3
Flandre orientale	1.127,0	3.053,6	19.501,3	5.424,3	1.649,3	26.574,9	5.637,3	546,8	35.846,0
Alost	177,9	505,2	3.894,5	1.099,0	363,4	5.356,9	1.066,4	102,6	7.003,8
Termonde	140,1	414,0	2.628,2	728,1	211,7	3.568,1	761,2	72,9	4.810,5
Eeklo	77,3	158,0	1.010,0	267,7	80,0	1.357,7	319,4	32,0	1.880,4
Gand	461,4	1.209,5	7.287,4	2.017,0	623,8	9.928,2	2.068,7	204,8	13.463,0
Audenarde	86,3	269,1	1.527,2	420,8	136,5	2.084,5	557,6	46,8	2.950,7
Saint-Nicolas	184,0	497,8	3.154,0	891,7	234,0	4.279,7	863,9	87,7	5.737,7
Brabant flamand	1.190,2	2.472,3	16.822,7	5.184,2	1.467,5	23.474,4	4.523,3	526,6	31.133,5
Hal-Vilvorde	683,3	1.459,9	9.287,9	2.868,3	752,6	12.908,8	2.495,6	313,2	17.234,3
Louvain	506,9	1.012,5	7.534,8	2.315,9	714,8	10.565,5	2.027,8	213,5	13.899,2
Flandre occidentale	821,8	2.904,5	13.609,2	3.631,8	1.350,2	18.591,2	4.864,2	461,2	26.720,5
Bruges	214,3	782,3	3.449,2	926,7	390,1	4.766,1	1.191,2	119,6	6.834,2
Dixmude	40,8	113,0	531,1	133,7	41,3	706,0	215,5	23,9	1.051,5
Ypres	71,7	221,3	1.144,9	295,1	98,0	1.538,0	410,6	43,3	2.198,2
Courtrai	153,9	700,1	3.416,0	930,3	263,5	4.609,8	1.222,3	95,5	6.590,5
Ostende	121,6	276,3	1.669,2	440,5	250,1	2.359,8	526,1	54,6	3.229,2
Roulers	88,8	382,7	1.729,4	457,0	131,5	2.318,0	615,9	56,5	3.349,0
Tielt	65,1	258,2	1.050,1	278,2	71,3	1.399,6	407,6	41,0	2.089,4
Furnes	65,6	170,6	619,3	170,3	104,4	894,1	275,0	26,7	1.378,6
<b>Région wallonne</b>	<b>2.155,2</b>	<b>5.502,5</b>	<b>38.928,7</b>	<b>10.752,0</b>	<b>3.889,9</b>	<b>53.570,6</b>	<b>9.564,3</b>	<b>1.442,1</b>	<b>69.350,5</b>
Brabant wallon	437,9	1.028,1	5.378,6	1.668,7	480,1	7.527,4	1.397,3	230,6	10.160,2
Hainaut	677,7	1.637,3	13.128,4	3.588,6	1.307,5	18.024,4	3.458,0	493,2	23.304,2
Ath	48,4	120,9	962,6	261,2	102,4	1.326,2	253,4	39,9	1.709,0
Charleroi	180,7	449,2	3.936,1	1.075,2	354,1	5.365,4	1.026,7	136,0	6.885,9
Mons	121,2	289,3	2.472,7	670,7	276,5	3.420,0	649,0	87,2	4.392,2
Mouscron	41,1	104,4	681,7	184,6	56,4	922,7	196,9	24,6	1.240,4
Soignies	103,1	231,4	2.031,9	577,5	180,4	2.789,9	518,1	76,8	3.565,7
Thuin	88,5	208,7	1.518,8	414,3	167,2	2.100,4	377,0	63,9	2.710,7
Tournai	94,8	233,4	1.524,5	404,9	170,5	2.099,9	437,0	64,8	2.800,3
Liège (province)	569,1	1.752,8	11.569,6	3.162,1	1.150,4	15.882,0	2.730,1	391,6	20.542,5
Huy	64,2	183,3	1.328,8	372,7	123,4	1.824,9	296,5	49,2	2.319,6
Liège (arrondissement)	300,1	876,0	6.217,6	1.705,4	635,7	8.558,8	1.507,6	191,0	11.051,3
Verviers	143,8	561,3	3.004,2	798,6	289,5	4.092,2	704,3	112,9	5.388,7
Wareme	61,0	132,3	1.019,0	285,4	101,8	1.406,2	221,7	38,4	1.782,8
Luxembourg	188,2	340,5	3.303,4	818,0	334,4	4.455,8	672,9	109,3	5.548,0
Arlon	44,7	62,5	897,6	215,5	75,4	1.188,6	131,5	19,1	1.408,1
Bastogne	37,1	51,5	506,4	125,4	48,2	679,9	117,0	21,7	863,8
Marche-en-Famenne	28,3	90,9	569,7	147,0	67,0	783,7	145,3	23,4	1.024,8
Neufchâteau	44,9	84,8	663,4	166,8	77,9	908,1	161,7	25,8	1.173,8
Virton	33,1	50,8	666,3	163,3	65,9	895,5	117,4	19,3	1.077,5
Namur (province)	282,2	743,7	5.548,8	1.514,7	617,6	7.681,0	1.306,1	217,4	9.795,7
Dinant	64,8	161,4	1.137,1	293,7	139,1	1.569,8	293,9	51,8	2.038,0
Namur (arrondissement)	182,2	497,2	3.738,7	1.041,9	397,1	5.177,6	850,9	136,1	6.571,9
Philippeville	35,2	85,1	673,0	179,1	81,5	933,6	161,3	29,5	1.185,8
<b>Unité extra-régionale</b>	<b>0,0</b>	<b>0,0</b>	<b>98,6</b>	<b>3,8</b>	<b>0,2</b>	<b>102,6</b>	<b>0,0</b>	<b>0,0</b>	<b>102,6</b>
<b>Le Royaume</b>	<b>8.347,4</b>	<b>21.048,4</b>	<b>134.564,1</b>	<b>37.903,8</b>	<b>12.057,3</b>	<b>184.525,1</b>	<b>36.905,2</b>	<b>4.364,4</b>	<b>246.461,7</b>

Source: ICN

## 11.5 CHIFFRES ABSOLUS - 2010

(millions d'euros)

	2010								
	Excédent d'exploitation (B.2n)	Revenu mixte (B.3n)	Rémunération des salariés (D.1)			Total	Revenus de la propriété (D.4, ressources)	Revenus de la propriété (D.4, emplois)	Solde des revenus primaires (B.5n)
			Salaires et traitements bruts (D.11)	Cotisations sociales effectives à la charge des employeurs (D.121)	Cotisations sociales imputées à la charge des employeurs (D.122)				
<b>Région de Bruxelles-Capitale</b>	<b>902,9</b>	<b>1.964,5</b>	<b>12.805,4</b>	<b>3.676,4</b>	<b>1.007,7</b>	<b>17.489,6</b>	<b>3.425,9</b>	<b>339,5</b>	<b>23.443,5</b>
<b>Région flamande</b>	<b>5.082,9</b>	<b>13.895,8</b>	<b>84.719,4</b>	<b>24.152,7</b>	<b>7.367,6</b>	<b>116.239,5</b>	<b>23.715,3</b>	<b>2.133,8</b>	<b>156.799,7</b>
Anvers (province)	1.409,6	3.648,8	23.572,4	6.730,4	1.879,8	32.182,6	6.373,3	560,5	43.053,9
Anvers (arrondissement)	774,0	2.096,4	12.897,3	3.723,5	1.050,7	17.671,6	3.683,9	322,5	23.903,3
Malines	277,6	663,5	4.695,0	1.367,7	383,0	6.445,7	1.227,5	98,9	8.515,3
Turnhout	358,1	889,0	5.980,1	1.639,1	446,2	8.065,4	1.461,9	139,0	10.635,4
Limbourg	632,5	1.612,6	10.272,6	2.866,3	894,4	14.033,3	2.537,4	272,0	18.543,7
Hasselt	306,9	790,8	5.128,3	1.456,1	480,7	7.065,1	1.321,8	125,5	9.359,1
Maaseik	175,5	435,7	2.765,9	756,1	214,1	3.736,1	655,2	76,2	4.926,3
Tongres	150,1	386,1	2.378,3	654,1	199,6	3.232,0	560,4	70,4	4.258,3
Flandre orientale	1.087,3	3.102,5	19.939,0	5.569,4	1.698,3	27.206,6	5.558,9	459,9	36.495,3
Alost	168,7	504,4	3.969,2	1.126,3	373,9	5.469,4	1.055,7	85,1	7.113,1
Termonde	134,5	415,5	2.686,3	745,7	218,6	3.650,6	742,3	61,2	4.881,8
Eeklo	74,1	167,1	1.038,4	278,0	82,1	1.398,5	317,1	27,9	1.928,9
Gand	451,1	1.233,7	7.454,4	2.070,0	642,7	10.167,1	2.038,2	172,1	13.718,0
Audenarde	78,0	281,9	1.558,4	432,2	141,5	2.132,1	560,8	39,7	3.013,1
Saint-Nicolas	180,8	499,9	3.232,3	917,0	239,6	4.388,9	844,7	74,0	5.840,4
Brabant flamand	1.153,5	2.529,2	17.029,0	5.290,4	1.501,9	23.821,3	4.440,6	443,8	31.500,9
Hal-Vilvorde	664,9	1.463,9	9.368,7	2.920,4	768,8	13.057,9	2.480,5	266,5	17.400,7
Louvain	488,6	1.065,3	7.660,3	2.370,1	733,1	10.763,4	1.960,1	177,3	14.100,2
Flandre occidentale	800,0	3.002,7	13.906,4	3.696,3	1.393,1	18.995,8	4.805,1	397,5	27.205,9
Bruges	212,0	810,8	3.514,6	947,2	402,6	4.864,4	1.181,8	102,0	6.967,0
Dixmude	40,6	122,1	548,6	138,4	42,6	729,7	213,9	22,2	1.084,0
Ypres	67,5	234,9	1.173,7	302,1	101,6	1.577,4	398,8	39,2	2.239,4
Courtrai	147,9	709,6	3.483,5	939,5	271,7	4.694,7	1.211,5	79,3	6.684,3
Ostende	124,1	286,5	1.705,4	449,3	258,1	2.412,8	511,8	46,4	3.288,7
Roulers	83,1	390,1	1.773,0	462,1	135,1	2.370,2	601,5	48,2	3.396,8
Tielt	62,6	270,9	1.080,2	284,9	73,3	1.438,4	405,0	36,7	2.140,1
Furnes	62,3	177,8	627,3	172,8	108,2	908,3	280,9	23,6	1.405,7
<b>Région wallonne</b>	<b>2.049,0</b>	<b>5.629,4</b>	<b>39.579,3</b>	<b>10.989,0</b>	<b>4.008,9</b>	<b>54.577,2</b>	<b>9.383,7</b>	<b>1.269,9</b>	<b>70.369,3</b>
Brabant wallon	422,8	1.047,5	5.444,9	1.702,3	493,8	7.641,0	1.420,3	199,7	10.331,9
Hainaut	639,8	1.681,7	13.360,3	3.680,2	1.345,0	18.385,5	3.362,9	435,9	23.634,0
Ath	46,0	132,7	984,5	269,2	105,9	1.359,6	248,9	36,4	1.750,9
Charleroi	169,7	448,7	3.986,2	1.101,6	363,3	5.451,2	985,2	118,4	6.936,3
Mons	112,4	294,1	2.527,7	694,9	284,9	3.507,5	628,6	77,1	4.465,5
Mouscron	37,9	106,2	691,1	186,0	58,1	935,2	187,8	21,4	1.245,7
Soignies	98,7	242,4	2.073,1	591,0	184,7	2.848,8	506,6	69,3	3.627,3
Thuin	83,5	214,3	1.546,6	425,6	172,1	2.144,4	370,8	56,3	2.756,8
Tournai	91,6	243,3	1.551,0	411,8	175,9	2.138,8	435,0	57,1	2.851,6
Liège (province)	535,6	1.771,6	11.736,2	3.215,9	1.184,1	16.136,3	2.652,3	343,7	20.752,1
Huy	60,4	189,5	1.356,3	382,2	127,5	1.866,1	285,8	43,3	2.358,4
Liège (arrondissement)	281,0	872,5	6.292,7	1.725,9	653,6	8.672,2	1.458,8	165,5	11.118,9
Verviers	138,7	572,9	3.042,8	811,5	297,8	4.152,1	687,2	101,1	5.449,8
Waremme	55,5	136,7	1.044,5	296,3	105,2	1.446,0	220,5	33,7	1.824,9
Luxembourg	180,3	357,2	3.385,2	840,2	346,0	4.571,4	654,5	98,5	5.664,8
Arlon	42,3	68,4	914,0	219,7	77,4	1.211,0	126,5	16,7	1.431,6
Bastogne	35,7	53,3	521,3	129,3	49,9	700,5	113,6	20,2	882,8
Marche-en-Famenne	26,3	94,0	585,1	151,5	69,4	806,0	143,2	21,0	1.048,5
Neufchâteau	44,2	90,0	679,5	171,4	81,0	931,9	159,5	23,5	1.202,0
Virton	31,8	51,5	685,4	168,3	68,3	921,9	111,7	17,1	1.099,8
Namur (province)	270,5	771,4	5.652,7	1.550,5	639,9	7.843,1	1.293,7	192,2	9.986,6
Dinant	62,4	169,1	1.152,4	297,8	144,6	1.594,8	300,9	47,4	2.079,8
Namur (arrondissement)	175,4	514,0	3.812,3	1.069,1	410,6	5.292,0	835,0	117,9	6.698,4
Philippeville	32,7	88,4	688,0	183,7	84,7	956,3	157,8	26,8	1.208,4
<b>Unité extra-régionale</b>	<b>0,0</b>	<b>0,0</b>	<b>88,7</b>	<b>3,8</b>	<b>0,2</b>	<b>92,7</b>	<b>0,0</b>	<b>0,0</b>	<b>92,7</b>
<b>Le Royaume</b>	<b>8.034,9</b>	<b>21.489,7</b>	<b>137.192,8</b>	<b>38.822,0</b>	<b>12.384,4</b>	<b>188.399,0</b>	<b>36.524,9</b>	<b>3.743,2</b>	<b>250.705,3</b>

Source: ICN



## 11.6 CHIFFRES ABSOLUS - 2011

(millions d'euros)

	2011								
	Excédent d'exploitation (B.2n)	Revenu mixte (B.3n)	Rémunération des salariés (D.1)			Total	Revenus de la propriété (D.4, ressources)	Revenus de la propriété (D.4, emplois)	Solde des revenus primaires (B.5n)
			Salaires et traitements bruts (D.11)	Cotisations sociales effectives à la charge des employeurs (D.121)	Cotisations sociales imputées à la charge des employeurs (D.122)				
<b>Région de Bruxelles-Capitale</b>	<b>894,8</b>	<b>2.028,5</b>	<b>13.354,9</b>	<b>3.817,1</b>	<b>1.029,3</b>	<b>18.201,3</b>	<b>3.208,6</b>	<b>379,1</b>	<b>23.954,1</b>
<b>Région flamande</b>	<b>5.053,6</b>	<b>14.112,9</b>	<b>88.554,8</b>	<b>25.179,7</b>	<b>7.644,6</b>	<b>121.379,1</b>	<b>22.661,0</b>	<b>2.323,6</b>	<b>160.883,0</b>
Anvers (province)	1.398,8	3.718,7	24.566,4	7.001,4	1.940,2	33.508,0	5.877,3	615,3	43.887,6
Anvers (arrondissement)	760,7	2.145,8	13.404,2	3.864,5	1.080,2	18.348,9	3.273,2	358,2	24.170,3
Malines	275,8	675,7	4.893,5	1.424,6	396,3	6.714,4	1.171,2	106,9	8.730,1
Turnhout	362,3	897,2	6.268,7	1.712,3	463,7	8.444,7	1.433,0	150,1	10.987,1
Limbourg	619,3	1.644,2	10.751,2	3.004,2	927,5	14.682,9	2.467,7	298,8	19.115,3
Hasselt	303,1	808,4	5.365,9	1.524,9	500,5	7.391,3	1.291,2	136,7	9.657,3
Maaseik	170,1	444,9	2.891,3	791,2	219,4	3.901,9	633,8	84,3	5.066,5
Tongres	146,1	390,9	2.494,0	688,1	207,7	3.389,7	542,7	77,8	4.391,6
Flandre orientale	1.090,4	3.166,4	20.902,7	5.812,5	1.767,6	28.482,9	5.371,8	495,3	37.616,2
Alost	168,8	519,2	4.163,4	1.180,8	390,5	5.734,7	1.024,5	91,6	7.355,6
Termonde	136,3	424,2	2.809,2	779,1	227,7	3.816,0	721,5	66,2	5.031,8
Eeklo	76,3	167,4	1.091,2	291,4	84,6	1.467,2	311,1	29,8	1.992,2
Gand	452,9	1.259,7	7.812,3	2.156,7	668,8	10.637,7	1.956,1	185,4	14.121,0
Audenarde	80,6	286,6	1.637,3	449,1	147,9	2.234,3	539,2	42,7	3.098,0
Saint-Nicolas	175,5	509,2	3.389,3	955,5	248,2	4.593,0	819,4	79,6	6.017,4
Brabant flamand	1.145,2	2.556,0	17.743,6	5.477,2	1.557,1	24.777,8	4.302,6	489,5	32.292,2
Hal-Vilvorde	655,5	1.500,9	9.753,1	3.015,3	795,9	13.564,2	2.431,6	297,8	17.854,4
Louvain	489,7	1.055,1	7.990,5	2.461,9	761,3	11.213,6	1.871,0	191,7	14.437,8
Flandre occidentale	799,8	3.027,6	14.590,9	3.884,5	1.452,1	19.927,5	4.641,6	424,7	27.971,8
Bruges	213,4	826,4	3.673,7	989,0	421,0	5.083,7	1.134,3	110,1	7.147,7
Dixmude	41,1	123,2	580,1	147,3	44,8	772,2	207,7	23,0	1.121,2
Ypres	69,0	230,5	1.237,4	321,5	105,7	1.664,6	384,1	40,3	2.307,8
Courtrai	146,0	725,1	3.660,1	987,2	282,0	4.929,3	1.151,8	84,6	6.867,6
Ostende	120,7	287,8	1.778,0	469,5	269,1	2.516,7	500,3	50,0	3.375,5
Roulers	86,8	384,7	1.870,3	489,4	139,7	2.499,5	576,6	50,6	3.497,0
Tielt	62,4	268,4	1.136,1	300,4	76,3	1.512,8	399,1	40,8	2.201,8
Furnes	60,6	181,6	655,1	180,1	113,5	948,7	287,8	25,5	1.453,1
<b>Région wallonne</b>	<b>2.018,2</b>	<b>5.776,2</b>	<b>41.479,6</b>	<b>11.513,8</b>	<b>4.185,2</b>	<b>57.178,6</b>	<b>8.974,1</b>	<b>1.394,2</b>	<b>72.552,8</b>
Brabant wallon	422,8	1.062,0	5.663,3	1.758,4	515,3	7.937,0	1.380,5	219,2	10.583,1
Hainaut	625,0	1.710,3	14.024,6	3.862,7	1.400,6	19.287,9	3.192,1	480,1	24.335,2
Ath	45,6	134,7	1.033,8	282,5	111,2	1.427,5	238,4	39,5	1.806,8
Charleroi	164,3	461,1	4.175,4	1.153,4	377,0	5.705,7	934,2	132,1	7.133,2
Mons	111,8	301,1	2.650,0	732,3	298,2	3.680,6	597,6	88,3	4.602,7
Mouscron	38,5	105,5	731,8	192,3	60,8	984,8	178,4	23,5	1.283,7
Soignies	93,2	243,9	2.173,2	619,1	192,2	2.984,4	487,9	74,5	3.735,0
Thuin	80,6	220,6	1.632,0	450,2	177,7	2.259,9	350,3	61,6	2.849,7
Tournai	91,1	243,5	1.628,5	432,9	183,5	2.244,9	405,3	60,6	2.924,2
Liège (province)	534,4	1.837,5	12.315,0	3.382,1	1.234,1	16.931,2	2.533,8	378,6	21.458,2
Huy	61,1	195,1	1.424,0	400,3	133,7	1.957,9	272,2	47,4	2.438,9
Liège (arrondissement)	282,7	910,1	6.597,7	1.818,4	678,7	9.094,8	1.390,4	185,1	11.492,9
Verviers	136,7	592,5	3.190,3	848,8	311,1	4.350,2	660,3	109,7	5.629,9
Wareme	54,0	139,8	1.103,1	314,7	110,6	1.528,3	210,9	36,5	1.896,6
Luxembourg	173,3	367,6	3.536,9	880,2	360,8	4.779,9	624,5	107,8	5.835,6
Arlon	39,0	73,4	940,7	228,3	78,9	1.247,8	120,1	18,5	1.462,0
Bastogne	34,6	54,0	548,8	135,9	52,6	737,3	110,2	22,1	914,0
Marche-en-Famenne	27,0	97,2	615,5	159,3	72,8	847,7	134,1	23,1	1.082,9
Neufchâteau	42,4	89,0	715,0	179,5	85,1	979,5	154,6	25,5	1.240,1
Virton	30,3	54,0	716,9	177,2	71,4	965,5	105,5	18,7	1.136,7
Namur (province)	262,5	798,8	5.939,8	1.630,4	674,3	8.244,6	1.243,1	208,3	10.340,7
Dinant	58,1	174,0	1.211,1	314,6	152,7	1.678,4	291,9	50,8	2.151,7
Namur (arrondissement)	171,6	532,6	4.004,1	1.123,4	433,0	5.560,5	801,1	128,5	6.937,3
Philippeville	32,8	92,2	724,7	192,4	88,6	1.005,7	150,0	29,0	1.251,7
<b>Unité extra-régionale</b>	<b>0,0</b>	<b>0,0</b>	<b>92,8</b>	<b>4,1</b>	<b>0,2</b>	<b>97,1</b>	<b>0,0</b>	<b>0,0</b>	<b>97,1</b>
<b>Le Royaume</b>	<b>7.966,5</b>	<b>21.917,6</b>	<b>143.482,1</b>	<b>40.514,6</b>	<b>12.859,4</b>	<b>196.856,0</b>	<b>34.843,7</b>	<b>4.096,9</b>	<b>257.486,9</b>

Source: ICN

## 11.7 CHIFFRES ABSOLUS - 2012

(millions d'euros)

	2012								
	Excédent d'exploitation (B.2n)	Revenu mixte (B.3n)	Rémunération des salariés (D.1)			Total	Revenus de la propriété (D.4, ressources)	Revenus de la propriété (D.4, emplois)	Solde des revenus primaires (B.5n)
			Salaires et traitements bruts (D.11)	Cotisations sociales effectives à la charge des employeurs (D.121)	Cotisations sociales imputées à la charge des employeurs (D.122)				
<b>Région de Bruxelles-Capitale</b>	<b>830,5</b>	<b>2.082,8</b>	<b>13.742,2</b>	<b>3.952,2</b>	<b>1.048,7</b>	<b>18.743,0</b>	<b>2.906,0</b>	<b>349,9</b>	<b>24.212,5</b>
<b>Région flamande</b>	<b>4.682,5</b>	<b>14.466,1</b>	<b>91.563,2</b>	<b>26.236,8</b>	<b>7.986,3</b>	<b>125.786,3</b>	<b>21.480,9</b>	<b>2.094,4</b>	<b>164.321,3</b>
Anvers (province)	1.285,4	3.817,2	25.390,9	7.295,1	2.014,4	34.700,5	5.582,8	551,2	44.834,8
Anvers (arrondissement)	694,3	2.207,1	13.836,0	4.014,7	1.116,4	18.967,2	3.071,4	320,4	24.619,5
Malines	262,4	696,3	5.085,7	1.491,4	413,5	6.990,6	1.139,9	95,3	8.994,0
Turnhout	328,7	913,8	6.469,2	1.789,0	484,5	8.742,7	1.371,5	135,5	11.221,3
Limbourg	572,6	1.696,6	11.047,7	3.116,6	971,3	15.135,6	2.328,0	271,8	19.461,0
Hasselt	281,6	840,8	5.526,9	1.588,7	524,8	7.640,4	1.199,7	122,7	9.839,9
Maaseik	154,3	450,2	2.965,9	817,5	228,9	4.012,4	611,4	77,7	5.150,5
Tongres	136,8	405,6	2.554,9	710,4	217,6	3.482,9	516,8	71,5	4.470,6
Flandre orientale	1.020,3	3.223,9	21.666,8	6.075,0	1.856,7	29.598,5	5.045,0	444,7	38.443,0
Alost	158,9	525,6	4.323,6	1.237,9	410,7	5.972,2	969,8	80,9	7.545,6
Termonde	125,8	433,3	2.896,3	809,0	238,9	3.944,1	671,3	59,2	5.115,3
Eeklo	69,1	167,3	1.127,7	304,3	88,3	1.520,4	261,7	27,5	1.991,0
Gand	420,6	1.279,5	8.121,0	2.257,5	703,0	11.081,5	1.825,3	167,2	14.439,6
Audenarde	77,0	300,9	1.694,9	472,6	155,9	2.323,3	506,9	38,3	3.169,9
Saint-Nicolas	168,9	517,3	3.503,3	993,8	260,0	4.757,0	810,1	71,7	6.181,6
Brabant flamand	1.066,0	2.635,8	18.330,8	5.679,9	1.623,9	25.634,6	4.123,8	440,8	33.019,4
Hal-Vilvorde	607,0	1.542,8	10.055,7	3.112,8	829,6	13.998,2	2.321,7	269,3	18.200,4
Louvain	458,9	1.093,0	8.275,1	2.567,1	794,3	11.636,5	1.802,1	171,6	14.818,9
Flandre occidentale	738,1	3.092,4	15.127,0	4.070,2	1.519,9	20.717,1	4.401,3	385,8	28.563,1
Bruges	188,2	837,8	3.805,0	1.035,1	440,9	5.280,9	1.103,7	99,9	7.310,6
Dixmude	39,6	127,7	602,7	155,5	46,9	805,1	195,6	22,1	1.145,9
Ypres	64,0	234,9	1.280,1	338,6	110,2	1.728,9	363,6	37,9	2.353,5
Courtrai	139,5	739,7	3.794,4	1.030,4	294,7	5.119,4	1.078,4	74,6	7.002,5
Ostende	111,0	292,1	1.830,6	487,7	280,2	2.598,5	468,5	45,0	3.425,1
Roulers	80,8	392,9	1.953,7	518,6	147,6	2.619,9	555,9	45,9	3.603,7
Tielt	59,2	279,5	1.184,1	315,3	80,2	1.579,6	372,0	36,8	2.253,6
Furnes	55,9	187,8	676,4	189,0	119,2	984,6	263,6	23,7	1.468,2
<b>Région wallonne</b>	<b>1.856,4</b>	<b>5.813,9</b>	<b>42.680,3</b>	<b>11.995,0</b>	<b>4.355,7</b>	<b>59.031,0</b>	<b>8.373,1</b>	<b>1.287,2</b>	<b>73.787,2</b>
Brabant wallon	391,8	1.099,4	5.832,8	1.823,4	535,8	8.192,0	1.327,3	200,7	10.809,7
Hainaut	576,6	1.720,5	14.382,9	4.035,9	1.454,9	19.873,7	2.941,5	442,8	24.669,4
Ath	41,6	139,8	1.064,8	296,3	116,5	1.477,6	226,1	37,0	1.848,0
Charleroi	149,7	459,0	4.266,7	1.198,6	389,2	5.854,6	848,8	120,0	7.192,0
Mons	100,1	301,8	2.722,0	769,4	309,8	3.801,3	553,1	82,8	4.673,6
Mouscron	36,0	105,3	754,8	200,6	63,3	1.018,7	159,6	21,3	1.298,2
Soignies	90,8	245,0	2.219,1	647,0	200,5	3.066,6	449,2	68,4	3.783,2
Thuin	75,1	224,4	1.684,7	472,3	185,1	2.342,0	327,6	57,5	2.911,6
Tournai	83,3	245,2	1.670,8	451,5	190,6	2.312,9	377,2	55,8	2.962,8
Liège (province)	494,3	1.815,8	12.669,2	3.510,7	1.284,5	17.464,4	2.359,5	350,6	21.783,4
Huy	53,5	192,0	1.482,0	421,5	141,1	2.044,6	256,4	44,2	2.502,3
Liège (arrondissement)	261,3	895,9	6.765,9	1.888,6	700,7	9.355,2	1.285,1	169,6	11.627,9
Verviers	127,2	584,2	3.276,8	871,2	326,7	4.474,7	618,2	102,9	5.701,4
Waremme	52,2	143,7	1.144,6	329,4	116,0	1.589,9	199,8	33,9	1.951,7
Luxembourg	154,6	366,0	3.658,2	920,6	376,6	4.955,3	574,8	100,6	5.950,1
Arlon	35,3	74,1	973,4	239,1	81,7	1.294,3	109,1	16,8	1.495,8
Bastogne	30,5	54,6	567,1	141,5	55,8	764,5	102,0	21,2	930,4
Marche-en-Famenne	23,6	93,8	636,3	167,1	75,9	879,3	124,5	21,4	1.099,8
Neufchâteau	37,3	89,4	744,5	188,6	88,8	1.022,0	140,6	24,0	1.265,2
Virton	27,9	54,2	736,8	184,2	74,3	995,3	98,7	17,2	1.158,9
Namur (province)	239,3	812,2	6.137,2	1.704,5	703,9	8.545,6	1.170,0	192,6	10.574,5
Dinant	52,6	179,0	1.251,2	332,0	159,0	1.742,2	277,0	48,5	2.202,4
Namur (arrondissement)	156,2	539,0	4.140,6	1.172,2	452,8	5.765,7	753,8	116,7	7.098,0
Philippeville	30,4	94,2	745,4	200,3	92,1	1.037,7	139,1	27,4	1.274,1
<b>Unité extra-régionale</b>	<b>0,0</b>	<b>0,0</b>	<b>96,8</b>	<b>4,2</b>	<b>0,2</b>	<b>101,3</b>	<b>0,0</b>	<b>0,0</b>	<b>101,3</b>
<b>Le Royaume</b>	<b>7.369,4</b>	<b>22.362,8</b>	<b>148.082,5</b>	<b>42.188,2</b>	<b>13.390,9</b>	<b>203.661,6</b>	<b>32.760,0</b>	<b>3.731,5</b>	<b>262.422,3</b>

Source: ICN

## 11.8 CHIFFRES ABSOLUS - 2013

(millions d'euros)

	2013								
	Excédent d'exploitation (B.2n)	Revenu mixte (B.3n)	Rémunération des salariés (D.1)			Total	Revenus de la propriété (D.4, ressources)	Revenus de la propriété (D.4, emplois)	Solde des revenus primaires (B.5n)
			Salaires et traitements bruts (D.11)	Cotisations sociales effectives à la charge des employeurs (D.121)	Cotisations sociales imputées à la charge des employeurs (D.122)				
<b>Région de Bruxelles-Capitale</b>	<b>734,6</b>	<b>2.118,4</b>	<b>14.059,3</b>	<b>4.039,8</b>	<b>1.076,7</b>	<b>19.175,7</b>	<b>2.840,6</b>	<b>249,9</b>	<b>24.619,4</b>
<b>Région flamande</b>	<b>4.126,6</b>	<b>14.674,4</b>	<b>92.997,1</b>	<b>26.853,6</b>	<b>8.319,2</b>	<b>128.169,8</b>	<b>20.752,8</b>	<b>1.478,7</b>	<b>166.245,0</b>
Anvers (province)	1.136,3	3.862,3	25.742,2	7.459,7	2.088,7	35.290,5	5.370,7	383,5	45.276,4
Anvers (arrondissement)	610,2	2.222,1	14.004,3	4.082,7	1.153,1	19.240,1	2.942,4	222,5	24.792,3
Malines	230,1	707,6	5.170,0	1.529,8	429,4	7.129,1	1.103,3	65,9	9.104,2
Turnhout	296,1	932,6	6.567,9	1.847,2	506,2	8.921,3	1.324,9	95,1	11.379,9
Limbourg	504,6	1.706,4	11.222,5	3.198,4	1.015,3	15.436,1	2.229,7	192,9	19.683,9
Hasselt	247,4	845,9	5.623,9	1.633,8	549,6	7.807,3	1.153,0	85,9	9.967,7
Maaseik	133,8	452,2	3.002,9	836,5	237,5	4.076,8	581,3	55,4	5.188,7
Tongres	123,4	408,3	2.595,7	728,1	228,2	3.552,0	495,4	51,6	4.527,5
Flandre orientale	903,2	3.292,7	22.052,6	6.227,6	1.937,0	30.217,2	4.884,6	314,5	38.983,3
Alost	140,7	531,2	4.388,0	1.265,2	430,4	6.083,5	932,1	57,1	7.630,4
Termonde	113,2	439,8	2.959,1	836,4	249,2	4.044,7	648,3	41,3	5.204,7
Eeklo	60,8	173,5	1.145,4	310,4	91,6	1.547,4	252,8	20,1	2.014,4
Gand	368,6	1.318,1	8.259,5	2.309,9	732,7	11.302,0	1.768,4	118,1	14.639,0
Audenarde	71,0	302,8	1.732,4	490,4	163,1	2.385,9	498,8	27,3	3.231,2
Saint-Nicolas	148,9	527,3	3.568,3	1.015,4	270,0	4.853,7	784,2	50,5	6.263,6
Brabant flamand	938,9	2.669,5	18.538,3	5.784,7	1.686,3	26.009,3	3.999,6	309,2	33.308,1
Hal-Vilvorde	540,7	1.561,2	10.156,0	3.158,7	859,9	14.174,6	2.253,6	189,8	18.340,3
Louvain	398,2	1.108,2	8.382,2	2.626,1	826,4	11.834,7	1.746,0	119,4	14.967,8
Flandre occidentale	643,5	3.143,4	15.441,5	4.183,3	1.592,0	21.216,8	4.268,2	278,6	28.983,3
Bruges	164,7	849,5	3.872,3	1.060,1	461,1	5.393,5	1.073,3	70,5	7.410,5
Dixmude	34,3	133,0	618,7	161,2	49,4	829,3	191,0	17,3	1.170,3
Ypres	57,9	243,5	1.307,4	349,9	115,0	1.772,3	352,9	28,9	2.397,7
Courtrai	120,6	744,8	3.879,4	1.060,9	308,9	5.249,2	1.042,9	51,9	7.105,5
Ostende	99,0	298,0	1.872,0	500,9	294,3	2.667,6	314,3	31,8	3.482,3
Roulers	68,6	398,1	2.000,8	534,8	154,2	2.689,8	539,8	33,2	3.663,2
Tielt	52,8	283,8	1.212,3	325,2	83,7	1.621,2	364,5	27,5	2.294,7
Furnes	45,8	192,7	678,7	190,3	125,4	994,3	253,9	17,5	1.469,2
<b>Région wallonne</b>	<b>1.636,2</b>	<b>5.860,0</b>	<b>43.314,5</b>	<b>12.211,4</b>	<b>4.574,6</b>	<b>60.100,5</b>	<b>8.097,0</b>	<b>945,7</b>	<b>74.748,0</b>
Brabant wallon	347,7	1.103,3	5.891,7	1.851,2	561,8	8.304,7	1.311,8	145,3	10.922,1
Hainaut	500,5	1.737,1	14.574,8	4.099,3	1.525,9	20.199,9	2.799,3	324,8	24.912,0
Ath	37,7	143,7	1.089,5	304,0	123,1	1.516,6	216,2	28,0	1.886,3
Charleroi	130,4	461,1	4.287,1	1.209,3	404,8	5.901,2	800,9	85,7	7.207,9
Mons	89,0	304,1	2.773,3	777,6	327,6	3.878,5	526,0	60,0	4.737,7
Mouscron	32,2	107,4	775,1	205,5	67,1	1.047,7	153,0	15,5	1.324,8
Soignies	76,0	245,4	2.243,7	660,8	209,0	3.113,6	426,4	50,9	3.810,4
Thuin	63,9	226,5	1.695,9	477,8	193,9	2.367,6	314,3	43,1	2.929,3
Tournai	71,2	248,7	1.710,2	464,2	200,3	2.374,7	362,6	41,7	3.015,6
Liège (province)	436,2	1.829,3	12.865,3	3.577,5	1.349,1	17.791,9	2.287,8	256,2	22.089,0
Huy	48,4	197,7	1.507,1	431,6	149,2	2.088,0	251,2	32,5	2.552,8
Liège (arrondissement)	231,7	890,0	6.853,8	1.918,2	732,6	9.504,6	1.236,3	121,9	11.740,6
Verviers	110,4	597,4	3.341,8	892,5	344,8	4.579,1	605,7	76,9	5.815,7
Waremmes	45,8	144,2	1.162,6	335,2	122,6	1.620,3	194,6	25,0	1.979,9
Luxembourg	138,6	372,6	3.750,3	949,0	396,6	5.095,9	554,3	75,9	6.085,5
Arlon	31,8	70,1	1.000,7	247,8	85,5	1.334,0	103,0	12,4	1.526,5
Bastogne	26,6	57,3	585,0	146,8	58,9	790,7	101,9	16,5	959,9
Marche-en-Famenne	21,7	96,5	642,0	169,0	80,3	891,3	120,7	15,8	1.114,3
Neufchâteau	34,1	93,3	764,0	194,3	93,6	1.051,9	137,7	18,4	1.298,7
Virton	24,4	55,5	758,6	191,2	78,2	1.028,0	91,1	12,8	1.186,1
Namur (province)	213,2	817,7	6.232,4	1.734,5	741,2	8.708,1	1.143,8	143,5	10.739,4
Dinant	46,4	178,4	1.274,9	339,2	167,0	1.781,1	278,4	37,8	2.246,4
Namur (arrondissement)	141,3	542,8	4.199,7	1.191,7	477,5	5.868,9	731,0	84,8	7.199,3
Philippeville	25,5	96,5	757,8	203,6	96,7	1.058,1	134,4	20,9	1.293,6
<b>Unité extra-régionale</b>	<b>0,0</b>	<b>0,0</b>	<b>97,8</b>	<b>4,3</b>	<b>0,2</b>	<b>102,3</b>	<b>0,0</b>	<b>0,0</b>	<b>102,3</b>
<b>Le Royaume</b>	<b>6.497,4</b>	<b>22.652,8</b>	<b>150.468,6</b>	<b>43.109,1</b>	<b>13.970,6</b>	<b>207.548,4</b>	<b>31.690,4</b>	<b>2.674,3</b>	<b>265.714,7</b>

Source: ICN

## 11.9 CHIFFRES ABSOLUS - 2014

(millions d'euros)

	2014								
	Excédent d'exploitation (B.2n)	Revenu mixte (B.3n)	Rémunération des salariés (D.1)			Total	Revenus de la propriété (D.4, ressources)	Revenus de la propriété (D.4, emplois)	Solde des revenus primaires (B.5n)
			Salaires et traitements bruts (D.11)	Cotisations sociales effectives à la charge des employeurs (D.121)	Cotisations sociales imputées à la charge des employeurs (D.122)				
<b>Région de Bruxelles-Capitale</b>	<b>724,7</b>	<b>2.188,9</b>	<b>14.318,7</b>	<b>4.086,9</b>	<b>1.089,3</b>	<b>19.494,8</b>	<b>2.702,6</b>	<b>256,5</b>	<b>24.854,5</b>
<b>Région flamande</b>	<b>4.133,1</b>	<b>15.102,4</b>	<b>94.273,8</b>	<b>27.177,8</b>	<b>8.544,2</b>	<b>129.995,8</b>	<b>19.932,1</b>	<b>1.468,3</b>	<b>167.695,1</b>
Anvers (province)	1.143,9	3.980,3	26.096,4	7.546,5	2.140,4	35.783,3	5.130,8	380,6	45.657,8
Anvers (arrondissement)	611,7	2.294,2	14.164,5	4.116,2	1.176,0	19.456,8	2.824,5	220,6	24.966,5
Malines	232,6	729,6	5.264,6	1.552,2	443,9	7.260,8	1.047,9	65,4	9.205,5
Turnhout	299,6	956,5	6.667,3	1.878,1	520,4	9.065,8	1.258,5	94,5	11.485,8
Limbourg	509,7	1.746,0	11.379,4	3.264,7	1.044,8	15.689,0	2.117,7	192,6	19.869,8
Hasselt	251,8	874,8	5.712,9	1.672,0	566,1	7.951,0	1.095,8	85,1	10.088,4
Maaseik	134,3	460,7	3.047,5	852,2	244,6	4.144,3	552,2	55,6	5.235,9
Tongres	123,5	410,5	2.619,0	740,6	234,1	3.593,7	469,7	51,9	4.545,5
Flandre orientale	912,1	3.405,4	22.396,0	6.314,0	1.993,3	30.703,3	4.712,4	311,5	39.421,8
Alost	144,7	547,5	4.442,2	1.273,9	442,9	6.159,0	884,2	55,6	7.679,9
Termonde	114,7	448,3	3.004,0	846,9	258,3	4.109,2	626,8	40,8	5.258,2
Eeklo	59,9	178,2	1.169,6	318,0	94,0	1.581,6	243,2	20,2	2.042,7
Gand	368,9	1.378,7	8.406,6	2.349,6	752,2	11.508,4	1.721,9	117,6	14.860,3
Audenarde	71,8	313,7	1.755,5	496,1	168,2	2.419,8	487,5	27,2	3.265,5
Saint-Nicolas	152,1	539,0	3.618,1	1.029,4	277,8	4.925,3	748,8	50,1	6.315,2
Brabant flamand	923,6	2.752,2	18.774,2	5.820,3	1.736,2	26.330,7	3.862,0	308,3	33.560,1
Hal-Vilvorde	529,9	1.605,6	10.286,7	3.168,8	886,7	14.342,3	2.198,0	190,1	18.485,7
Louvain	393,7	1.146,5	8.487,4	2.651,5	849,5	11.988,4	1.664,0	118,2	15.074,4
Flandre occidentale	643,8	3.218,5	15.627,7	4.232,3	1.629,6	21.489,6	4.109,1	275,3	29.185,7
Bruges	164,8	867,4	3.898,7	1.064,2	470,6	5.433,6	1.037,8	69,8	7.433,9
Dixmude	33,9	135,5	628,2	164,1	50,9	843,2	184,1	17,2	1.179,4
Ypres	59,2	248,9	1.323,5	354,1	117,3	1.795,0	343,9	28,3	2.418,6
Courtrai	123,4	765,6	3.941,3	1.077,1	318,0	5.336,3	1.006,9	51,5	7.180,8
Ostende	96,8	306,1	1.885,9	504,5	299,5	2.689,9	429,2	31,1	3.491,0
Roulers	70,3	407,9	2.031,4	544,4	159,0	2.734,8	507,2	32,8	3.687,3
Tielt	52,0	288,4	1.229,8	329,5	86,4	1.645,7	354,0	27,1	2.313,0
Furnes	43,4	198,7	688,9	194,3	127,8	1.011,1	246,0	17,5	1.481,7
<b>Région wallonne</b>	<b>1.625,2</b>	<b>5.990,8</b>	<b>43.917,1</b>	<b>12.326,7</b>	<b>4.656,9</b>	<b>60.900,8</b>	<b>7.747,6</b>	<b>949,4</b>	<b>75.314,9</b>
Brabant wallon	339,4	1.142,0	5.995,9	1.866,5	574,0	8.436,4	1.272,6	146,1	11.044,3
Hainaut	495,3	1.747,9	14.739,2	4.136,7	1.552,1	20.428,0	2.658,7	323,9	25.005,9
Ath	36,7	140,5	1.108,9	306,6	125,7	1.541,2	204,3	27,9	1.894,9
Charleroi	129,1	461,0	4.323,2	1.218,7	409,5	5.951,3	755,7	85,8	7.211,3
Mons	87,2	308,7	2.808,7	783,1	333,0	3.924,8	496,5	58,3	4.758,8
Mouscron	31,1	106,2	790,5	207,8	69,2	1.067,5	145,6	15,4	1.335,1
Soignies	74,7	251,0	2.267,1	669,7	212,9	3.149,7	403,6	51,4	3.827,5
Thuin	64,5	229,6	1.712,7	483,6	198,3	2.394,6	299,0	43,4	2.944,2
Tournai	72,0	250,9	1.728,1	467,2	203,7	2.398,9	354,1	41,7	3.034,1
Liège (province)	439,4	1.880,4	13.040,1	3.607,0	1.372,4	18.019,5	2.191,4	259,4	22.271,4
Huy	48,7	201,8	1.541,6	438,6	153,5	2.133,7	242,7	32,4	2.594,5
Liège (arrondissement)	235,3	918,1	6.926,7	1.929,2	741,4	9.597,4	1.181,2	123,7	11.808,2
Verviers	109,4	613,9	3.386,6	900,3	352,6	4.639,5	579,8	78,0	5.864,6
Waremme	46,0	146,7	1.185,3	338,8	124,9	1.649,0	187,7	25,3	2.004,1
Luxembourg	140,1	382,4	3.820,2	965,4	404,8	5.190,5	525,0	76,2	6.161,7
Arlon	34,3	71,3	1.014,4	250,7	87,2	1.352,2	97,2	12,3	1.542,8
Bastogne	28,2	59,7	599,4	150,3	60,2	809,9	97,2	16,7	978,3
Marche-en-Famenne	21,2	96,1	652,6	171,0	82,4	906,1	113,5	16,0	1.121,0
Neufchâteau	33,2	96,5	782,7	199,5	94,7	1.077,0	130,7	18,3	1.319,2
Virton	23,1	58,7	771,1	193,9	80,3	1.045,3	86,3	12,8	1.200,5
Namur (province)	211,0	838,1	6.321,6	1.751,2	753,6	8.826,4	1.099,9	143,8	10.831,6
Dinant	46,2	186,4	1.299,8	343,7	168,8	1.812,3	270,2	38,1	2.277,0
Namur (arrondissement)	139,5	554,4	4.252,9	1.199,8	485,4	5.938,1	701,7	84,3	7.249,3
Philippeville	25,3	97,3	768,9	207,7	99,4	1.076,0	128,0	21,4	1.305,2
<b>Unité extra-régionale</b>	<b>0,0</b>	<b>0,0</b>	<b>97,3</b>	<b>4,4</b>	<b>0,2</b>	<b>101,9</b>	<b>0,0</b>	<b>0,0</b>	<b>101,9</b>
<b>Le Royaume</b>	<b>6.483,0</b>	<b>23.282,1</b>	<b>152.606,8</b>	<b>43.595,8</b>	<b>14.290,7</b>	<b>210.493,3</b>	<b>30.382,3</b>	<b>2.674,3</b>	<b>267.966,4</b>

Source: ICN

12. Comptes de revenus des ménages -  
Compte de distribution secondaire du revenu

## 12.1 CHIFFRES ABSOLUS - 2006

(millions d'euros)

	2006						Autres transferts courants (D.7)
	Ressources						
	Solde des revenus primaires (B.5n)	Cotisations sociales imputées à la charge des employeurs (D.612)	Prestations sociales autres que transferts sociaux en nature (D.62)			Total	
Prestations de sécurité sociale en espèces (D.621)			Autres prestations d'assurance sociale (D.622)	Prestations d'assistance sociale en espèces (D.623)			
<b>Région de Bruxelles-Capitale</b>	<b>20.294,8</b>	<b>2,5</b>	<b>3.464,4</b>	<b>1.614,7</b>	<b>462,9</b>	<b>5.542,1</b>	<b>520,4</b>
<b>Région flamande</b>	<b>139.791,2</b>	<b>17,3</b>	<b>21.172,9</b>	<b>10.965,0</b>	<b>1.625,3</b>	<b>33.763,3</b>	<b>2.952,2</b>
Anvers (province)	38.261,7	4,8	6.000,0	2.990,4	442,2	9.432,6	810,2
Anvers (arrondissement)	21.240,2	2,6	3.451,1	1.731,6	255,3	5.438,0	445,2
Malines	7.491,3	0,9	1.120,1	617,4	84,3	1.821,8	148,2
Turnhout	9.530,2	1,2	1.428,8	641,4	102,6	2.172,8	216,8
Limbourg	16.686,3	2,1	2.905,6	1.196,7	211,3	4.313,7	441,5
Hasselt	8.285,0	1,0	1.495,8	635,2	106,3	2.237,3	192,3
Maaseik	4.503,9	0,6	740,0	293,9	52,0	1.085,8	135,6
Tongres	3.897,4	0,5	669,9	267,7	53,0	990,6	113,6
Flandre orientale	32.238,6	4,0	4.853,2	2.422,9	393,3	7.669,4	653,3
Alost	6.287,1	0,8	945,1	523,7	75,9	1.544,6	121,9
Termonde	4.358,6	0,5	663,7	322,7	49,0	1.035,4	85,8
Eeklo	1.710,9	0,2	295,5	109,7	24,7	429,9	42,5
Gand	12.082,5	1,5	1.696,0	897,1	152,0	2.745,1	243,9
Audenarde	2.605,6	0,3	422,1	180,4	33,4	635,8	53,4
Saint-Nicolas	5.193,8	0,7	830,8	389,3	58,4	1.278,5	105,8
Brabant flamand	28.216,6	3,5	3.400,3	2.751,4	225,9	6.377,6	518,1
Hal-Vilvorde	15.680,4	1,9	1.898,9	1.488,0	107,1	3.494,1	290,3
Louvain	12.536,2	1,6	1.501,4	1.263,4	118,8	2.883,5	227,8
Flandre occidentale	24.388,0	2,8	4.013,8	1.603,6	352,6	5.970,0	529,1
Bruges	6.319,5	0,7	933,3	470,4	84,1	1.487,8	129,2
Dixmude	966,0	0,1	161,6	44,5	19,9	226,1	23,3
Ypres	2.037,0	0,2	344,7	112,1	37,1	494,0	48,3
Courtrai	5.918,5	0,7	1.014,2	364,8	76,8	1.455,9	125,5
Ostende	2.953,8	0,3	540,5	248,0	49,0	837,5	68,9
Roulers	3.018,9	0,4	510,1	162,7	44,6	717,4	64,6
Tielt	1.924,5	0,2	291,9	94,9	22,9	409,7	40,0
Furnes	1.249,9	0,1	217,3	106,2	18,2	341,6	29,3
<b>Région wallonne</b>	<b>63.130,0</b>	<b>8,0</b>	<b>12.659,8</b>	<b>5.101,3</b>	<b>1.294,3</b>	<b>19.055,5</b>	<b>1.735,3</b>
Brabant wallon	9.277,4	1,1	1.207,5	892,5	87,1	2.187,1	189,8
Hainaut	21.334,7	2,7	5.294,2	1.689,6	528,3	7.512,1	602,8
Ath	1.541,7	0,2	293,8	124,1	28,7	446,5	37,4
Charleroi	6.384,3	0,8	1.899,8	496,3	186,6	2.582,7	189,1
Mons	3.990,4	0,5	1.020,2	333,3	109,4	1.462,9	116,2
Mouscron	1.140,6	0,1	259,8	68,4	24,3	352,5	38,4
Soignies	3.255,6	0,4	722,8	269,1	67,9	1.059,8	82,6
Thuin	2.475,7	0,3	595,9	199,0	57,8	852,7	68,7
Tournai	2.546,5	0,3	501,9	199,4	53,5	754,9	70,4
Liège (province)	18.599,8	2,4	3.995,4	1.463,0	433,0	5.891,4	528,8
Huy	2.055,7	0,3	366,7	170,6	36,6	573,8	51,3
Liège (arrondissement)	9.997,2	1,3	2.516,6	823,9	268,2	3.608,7	288,0
Verviers	4.959,7	0,6	876,9	331,6	104,3	1.312,9	154,1
Waremmme	1.587,2	0,2	235,2	136,9	24,0	396,1	35,4
Luxembourg	5.086,3	0,7	638,6	314,9	78,0	1.031,5	197,4
Arlon	1.277,8	0,2	96,3	69,2	12,4	177,9	64,3
Bastogne	805,2	0,1	106,6	44,8	13,6	165,0	32,8
Marche-en-Famenne	921,7	0,1	159,1	66,0	18,7	243,7	25,8
Neufchâteau	1.070,6	0,1	159,8	73,2	19,7	252,8	34,1
Virton	1.011,1	0,1	116,9	61,7	13,6	192,2	40,4
Namur (province)	8.831,8	1,1	1.524,2	741,2	167,9	2.433,4	216,5
Dinant	1.845,2	0,2	329,3	139,9	39,4	508,6	49,1
Namur (arrondissement)	5.908,7	0,8	967,7	511,9	106,9	1.586,6	138,2
Philippeville	1.077,9	0,1	227,1	89,4	21,7	338,2	29,2
<b>Unité extra-régionale</b>	<b>89,0</b>	<b>0,0</b>	<b>0,0</b>	<b>2,7</b>	<b>0,0</b>	<b>2,7</b>	<b>0,0</b>
<b>Le Royaume</b>	<b>223.305,1</b>	<b>27,8</b>	<b>37.297,2</b>	<b>17.683,8</b>	<b>3.382,6</b>	<b>58.363,6</b>	<b>5.208,0</b>

Source: ICN

## 12.1 CHIFFRES ABSOLUS - 2006 (SUITE)

(millions d'euros)

	2006									
	Emplois							Autres prestations d'assurance sociale (D.622)	Autres transferts courants (D.7)	Revenu disponible (B.6n)
	Impôts courants sur le revenu, le patrimoine, ... (D.5)	Cotisations sociales (D.61)			Suppléments de cotisations sociales à la charge des ménages (D.614)	Rémunération du service des régimes d'assurance sociale (D61SC)	Total			
	Cotisations sociales effectives à la charge des employeurs (D.611)	Cotisations sociales imputées à la charge des employeurs (D.612)	Cotisations sociales effectives à la charge des ménages (D.613)							
<b>Région de Bruxelles-Capitale</b>	<b>3.448,1</b>	<b>2.979,3</b>	<b>859,4</b>	<b>1.657,7</b>	<b>171,7</b>	<b>-65,4</b>	<b>5.602,7</b>	<b>2,5</b>	<b>894,9</b>	<b>16.411,6</b>
<b>Région flamande</b>	<b>25.357,5</b>	<b>20.452,6</b>	<b>5.991,0</b>	<b>11.648,9</b>	<b>1.091,3</b>	<b>-459,3</b>	<b>38.724,4</b>	<b>17,3</b>	<b>4.358,3</b>	<b>108.066,6</b>
Anvers (province)	7.032,3	5.701,4	1.543,7	3.199,9	308,7	-126,2	10.627,5	4,8	1.236,9	29.607,8
Anvers (arrondissement)	4.000,4	3.180,0	876,8	1.782,2	182,5	-70,3	5.951,2	2,6	715,7	16.456,0
Malines	1.385,5	1.135,1	311,0	619,6	66,2	-24,4	2.107,4	0,9	226,0	5.742,4
Turnhout	1.646,4	1.386,3	355,9	798,1	60,1	-31,5	2.568,9	1,2	295,1	7.409,4
Limbourg	2.874,5	2.410,5	721,3	1.405,1	99,7	-55,4	4.581,1	2,1	665,6	13.320,2
Hasselt	1.489,7	1.209,9	377,9	696,5	56,2	-27,5	2.313,1	1,0	320,2	6.591,6
Maaseik	725,3	645,8	181,1	379,8	21,7	-15,0	1.213,4	0,6	183,6	3.603,0
Tongres	659,5	554,8	162,2	328,9	21,7	-13,0	1.054,7	0,5	161,8	3.125,6
Flandre orientale	5.923,6	4.694,4	1.375,1	2.698,5	232,5	-106,4	8.894,2	4,0	951,6	24.792,0
Alost	1.169,6	950,9	301,8	522,9	51,0	-20,6	1.806,0	0,8	174,5	4.803,5
Termonde	784,9	641,1	175,9	364,0	31,5	-14,4	1.198,2	0,5	128,2	3.368,6
Eeklo	298,2	232,7	65,4	144,1	8,9	-5,7	445,4	0,2	55,0	1.384,6
Gand	2.266,2	1.732,4	522,4	1.011,0	85,3	-39,9	3.311,2	1,5	359,1	9.135,0
Audenarde	467,0	360,3	113,6	218,2	16,0	-8,6	699,6	0,3	77,2	2.051,1
Saint-Nicolas	937,6	777,0	196,1	438,2	39,8	-17,3	1.433,8	0,7	157,6	4.049,1
Brabant flamand	5.273,2	4.482,8	1.227,2	2.293,0	332,1	-90,4	8.244,6	3,5	736,7	20.857,8
Hal-Vilvorde	2.949,2	2.483,8	630,1	1.278,8	185,6	-50,4	4.527,8	1,9	413,6	11.574,1
Louvain	2.324,0	1.999,0	597,1	1.014,2	146,5	-40,0	3.716,8	1,6	323,1	9.283,7
Flandre occidentale	4.253,9	3.163,5	1.123,7	2.052,4	118,3	-80,9	6.377,0	2,8	767,4	19.488,8
Bruges	1.153,8	825,1	325,8	528,6	36,0	-20,8	1.694,6	0,7	188,6	4.899,5
Dixmude	148,2	113,6	33,7	80,4	2,9	-3,2	227,4	0,1	32,8	807,0
Ypres	325,7	258,6	81,6	172,3	7,9	-6,8	513,6	0,2	69,0	1.670,9
Courtrai	1.052,1	806,3	222,2	502,7	31,2	-19,8	1.542,6	0,7	183,6	4.721,5
Ostende	526,7	379,8	208,1	244,6	12,8	-9,6	835,7	0,3	99,7	2.398,1
Roulers	515,8	393,4	109,4	259,2	12,7	-10,2	764,5	0,4	93,5	2.427,2
Tielt	314,6	242,8	59,8	162,8	8,2	-6,4	467,3	0,2	58,7	1.533,6
Furnes	216,9	143,9	83,2	101,8	6,5	-4,0	331,3	0,1	41,5	1.031,1
<b>Région wallonne</b>	<b>11.660,5</b>	<b>9.232,1</b>	<b>3.207,1</b>	<b>5.383,6</b>	<b>428,5</b>	<b>-212,3</b>	<b>18.039,1</b>	<b>8,0</b>	<b>2.326,1</b>	<b>51.895,2</b>
Brabant wallon	1.802,5	1.433,9	395,7	768,1	106,9	-30,3	2.674,3	1,1	274,5	6.902,9
Hainaut	3.995,8	3.116,0	1.094,4	1.819,4	129,9	-71,7	6.088,0	2,7	862,6	18.503,4
Ath	285,0	222,3	83,6	131,4	9,8	-5,2	442,0	0,2	51,7	1.246,9
Charleroi	1.208,9	951,2	304,0	550,4	40,3	-21,7	1.824,2	0,8	288,0	5.835,0
Mons	759,7	580,0	234,9	337,7	22,7	-13,3	1.162,0	0,5	166,7	3.481,1
Mouscron	196,9	156,6	47,4	95,9	4,0	-3,8	300,1	0,1	47,1	987,4
Soignies	616,6	495,7	149,4	275,1	25,3	-10,8	934,7	0,4	118,8	2.727,9
Thuin	462,7	356,0	132,9	213,5	15,0	-8,4	709,1	0,3	97,2	2.128,2
Tournai	465,8	354,3	142,1	215,3	12,6	-8,5	715,9	0,3	93,2	2.096,9
Liège (province)	3.528,6	2.705,7	934,4	1.608,6	117,4	-63,4	5.302,8	2,4	715,7	15.472,9
Huy	397,4	309,9	100,3	177,9	16,0	-7,0	597,2	0,3	70,3	1.615,9
Liège (arrondissement)	1.976,9	1.471,8	521,2	863,3	65,1	-34,0	2.887,4	1,3	414,1	8.615,4
Verviers	854,8	684,6	232,6	433,2	23,6	-17,1	1.356,9	0,6	182,3	4.032,7
Waremmé	299,5	239,3	80,4	134,1	12,7	-5,3	461,3	0,2	49,0	1.208,9
Luxembourg	730,7	695,9	275,6	434,7	15,6	-17,1	1.404,7	0,7	169,6	4.010,2
Arlon	169,2	184,9	63,4	109,2	3,1	-4,3	356,2	0,2	37,1	957,4
Bastogne	108,5	104,3	40,1	68,8	2,2	-2,7	212,7	0,1	28,6	653,2
Marche-en-Famenne	157,6	121,9	54,9	79,4	3,5	-3,1	256,5	0,1	33,7	743,3
Neufchâteau	166,1	140,2	63,4	90,7	3,7	-3,6	294,5	0,1	37,7	859,1
Virton	129,2	144,7	53,9	86,5	3,1	-3,4	284,8	0,1	32,5	797,2
Namur (province)	1.602,8	1.280,6	506,9	752,8	58,7	-29,7	2.569,3	1,1	303,7	7.005,9
Dinant	326,3	246,2	114,0	158,2	8,2	-6,2	520,3	0,2	66,8	1.489,4
Namur (arrondissement)	1.083,9	881,5	326,1	501,6	45,3	-19,8	1.734,6	0,8	195,7	4.619,2
Philippeville	192,6	152,9	66,8	93,0	5,2	-3,7	314,3	0,1	41,2	897,2
<b>Unité extra-régionale</b>	<b>0,0</b>	<b>3,0</b>	<b>0,1</b>	<b>1,5</b>	<b>0,0</b>	<b>-0,1</b>	<b>4,7</b>	<b>0,0</b>	<b>0,0</b>	<b>87,1</b>
<b>Le Royaume</b>	<b>40.466,0</b>	<b>32.667,1</b>	<b>10.057,6</b>	<b>18.691,7</b>	<b>1.691,5</b>	<b>-737,0</b>	<b>62.370,9</b>	<b>27,8</b>	<b>7.579,3</b>	<b>176.460,5</b>

Source: ICN

## 12.2 CHIFFRES ABSOLUS - 2007

(millions d'euros)

	2007						Autres transferts courants (D.7)
	Ressources						
	Solde des revenus primaires (B.5n)	Cotisations sociales imputées à la charge des employeurs (D.612)	Prestations sociales autres que transferts sociaux en nature (D.62)			Total	
Prestations de sécurité sociale en espèces (D.621)			Autres prestations d'assurance sociale (D.622)	Prestations d'assistance sociale en espèces (D.623)			
<b>Région de Bruxelles-Capitale</b>	<b>21.637,5</b>	<b>2,8</b>	<b>3.554,5</b>	<b>1.657,5</b>	<b>485,5</b>	<b>5.697,5</b>	<b>420,2</b>
<b>Région flamande</b>	<b>147.159,0</b>	<b>18,9</b>	<b>22.345,3</b>	<b>11.256,3</b>	<b>1.804,8</b>	<b>35.406,4</b>	<b>2.503,4</b>
Anvers (province)	40.211,4	5,2	6.271,9	3.039,5	485,1	9.796,5	680,3
Anvers (arrondissement)	22.323,1	2,9	3.587,1	1.754,5	278,0	5.619,6	374,3
Malines	7.874,6	1,0	1.179,6	635,5	92,5	1.907,6	128,3
Turnhout	10.013,8	1,3	1.505,1	649,6	114,6	2.269,3	177,7
Limbourg	17.477,4	2,3	3.039,5	1.236,0	241,3	4.516,7	347,6
Hasselt	8.737,7	1,1	1.575,8	657,5	122,0	2.355,3	163,9
Maaseik	4.661,7	0,6	766,6	302,5	59,2	1.128,3	98,2
Tongres	4.078,0	0,5	697,1	276,0	60,1	1.033,1	85,5
Flandre orientale	34.090,4	4,4	5.140,2	2.487,4	434,7	8.062,3	561,4
Alost	6.694,2	0,9	1.026,8	539,8	85,1	1.651,7	104,1
Termonde	4.620,2	0,6	703,4	327,3	55,9	1.086,6	74,1
Eeklo	1.809,6	0,2	309,1	113,4	26,3	448,8	34,8
Gand	12.748,4	1,6	1.779,3	922,5	164,3	2.866,1	212,1
Audenarde	2.770,4	0,3	448,9	185,7	38,6	673,2	45,5
Saint-Nicolas	5.447,5	0,7	872,8	398,8	64,4	1.336,0	91,0
Brabant flamand	29.778,0	3,8	3.622,3	2.824,9	252,6	6.699,8	453,2
Hal-Vilvorde	16.450,7	2,1	2.016,7	1.516,9	118,1	3.651,7	253,4
Louvain	13.327,2	1,7	1.605,6	1.308,0	134,5	3.048,1	199,9
Flandre occidentale	25.601,8	3,1	4.271,5	1.668,5	391,1	6.331,1	460,9
Bruges	6.596,8	0,8	991,8	479,6	94,0	1.565,4	112,5
Dixmude	1.003,4	0,1	171,9	45,8	21,7	239,4	21,8
Ypres	2.133,0	0,3	366,0	114,8	41,2	522,1	44,6
Courtrai	6.261,0	0,8	1.073,7	384,5	85,6	1.543,9	105,0
Ostende	3.106,1	0,4	581,9	258,7	51,2	891,8	60,1
Roulers	3.172,5	0,4	541,9	174,8	50,3	767,0	56,5
Tielt	2.009,5	0,2	308,9	98,6	27,3	434,8	34,2
Furnes	1.319,4	0,1	235,4	111,8	19,7	366,8	26,2
<b>Région wallonne</b>	<b>66.322,9</b>	<b>8,7</b>	<b>13.282,1</b>	<b>5.260,7</b>	<b>1.365,5</b>	<b>19.908,4</b>	<b>1.423,5</b>
Brabant wallon	9.728,7	1,2	1.277,7	920,4	92,5	2.290,6	166,5
Hainaut	22.434,1	3,0	5.530,3	1.744,8	559,0	7.834,1	510,5
Ath	1.638,6	0,2	314,9	128,8	31,1	474,9	32,2
Charleroi	6.658,6	0,9	1.964,5	505,0	195,1	2.664,7	160,2
Mons	4.213,7	0,6	1.067,3	344,0	114,8	1.526,0	99,0
Mouscron	1.199,5	0,2	268,2	71,8	25,7	365,7	29,5
Soignies	3.424,0	0,5	759,8	281,7	72,2	1.113,7	71,2
Thuin	2.616,5	0,3	625,1	209,0	61,8	895,9	59,6
Tournai	2.683,2	0,3	530,4	204,4	58,3	793,1	58,8
Liège (province)	19.511,3	2,6	4.165,4	1.513,0	454,6	6.133,0	434,5
Huy	2.153,5	0,3	384,2	177,7	38,5	600,4	44,1
Liège (arrondissement)	10.512,4	1,4	2.603,9	851,9	280,0	3.735,8	244,5
Verviers	5.173,2	0,7	926,8	342,4	110,0	1.379,3	115,0
Waremmme	1.672,2	0,2	250,4	140,9	26,0	417,4	30,8
Luxembourg	5.342,0	0,7	687,6	315,0	83,2	1.085,8	125,0
Arlon	1.351,4	0,2	102,6	65,2	13,0	180,8	29,9
Bastogne	840,8	0,1	113,8	44,5	14,6	172,9	21,9
Marche-en-Famenne	971,7	0,1	171,6	67,9	19,1	258,7	22,3
Neufchâteau	1.124,3	0,1	174,3	75,2	21,3	270,8	27,3
Virton	1.053,9	0,2	125,2	62,2	15,2	202,6	23,6
Namur (province)	9.306,8	1,2	1.621,2	767,6	176,2	2.565,0	187,0
Dinant	1.949,1	0,2	354,6	144,5	42,2	541,2	43,0
Namur (arrondissement)	6.223,9	0,8	1.024,5	530,8	111,7	1.667,0	118,5
Philippeville	1.133,8	0,1	242,1	92,3	22,3	356,7	25,5
<b>Unité extra-régionale</b>	<b>93,7</b>	<b>0,0</b>	<b>0,0</b>	<b>2,8</b>	<b>0,0</b>	<b>2,8</b>	<b>0,0</b>
<b>Le Royaume</b>	<b>235.213,1</b>	<b>30,4</b>	<b>39.181,9</b>	<b>18.177,3</b>	<b>3.655,8</b>	<b>61.015,0</b>	<b>4.347,1</b>

Source: ICN



## 12.2 CHIFFRES ABSOLUS - 2007 (SUITE)

(millions d'euros)

	2007									
	Emplois							Autres prestations d'assurance sociale (D.622)	Autres transferts courants (D.7)	Revenu disponible (B.6n)
	Impôts courants sur le revenu, le patrimoine, ... (D.5)	Cotisations sociales (D.61)			Suppléments de cotisations sociales à la charge des ménages (D.614)	Rémunération du service des régimes d'assurance sociale (D.61SC)	Total			
	Cotisations sociales effectives à la charge des employeurs (D.611)	Cotisations sociales imputées à la charge des employeurs (D.612)	Cotisations sociales effectives à la charge des ménages (D.613)							
<b>Région de Bruxelles-Capitale</b>	<b>3.589,8</b>	<b>3.226,6</b>	<b>930,9</b>	<b>1.761,3</b>	<b>187,8</b>	<b>-64,3</b>	<b>6.042,2</b>	<b>2,8</b>	<b>712,2</b>	<b>17.411,0</b>
<b>Région flamande</b>	<b>26.376,1</b>	<b>21.811,3</b>	<b>6.574,6</b>	<b>12.222,2</b>	<b>1.183,5</b>	<b>-446,5</b>	<b>41.345,1</b>	<b>18,9</b>	<b>3.763,5</b>	<b>113.584,1</b>
Anvers (province)	7.319,6	6.071,4	1.688,3	3.363,4	332,4	-122,9	11.332,7	5,2	1.059,8	30.976,1
Anvers (arrondissement)	4.163,9	3.383,5	953,6	1.869,2	195,0	-68,3	6.333,1	2,9	604,2	17.215,8
Malines	1.434,4	1.215,1	341,1	652,6	72,6	-23,8	2.257,6	1,0	195,7	6.022,8
Turnhout	1.721,3	1.472,8	393,5	841,7	64,8	-30,8	2.742,0	1,3	260,0	7.737,5
Limbourg	2.933,1	2.568,1	794,3	1.477,3	109,6	-54,0	4.895,4	2,3	558,2	13.955,0
Hasselt	1.533,1	1.293,8	417,1	735,3	61,9	-26,9	2.481,2	1,1	268,6	6.973,9
Maaseik	723,1	682,0	198,5	395,2	23,7	-14,4	1.285,1	0,6	154,0	3.725,9
Tongres	676,8	592,3	178,6	346,8	24,0	-12,7	1.129,1	0,5	135,6	3.255,1
Flandre orientale	6.207,8	5.017,0	1.512,7	2.838,5	252,4	-103,7	9.516,9	4,4	819,0	26.170,4
Alost	1.238,8	1.024,6	334,7	555,5	55,9	-20,3	1.950,4	0,9	151,4	5.109,4
Termonde	821,1	681,0	193,9	382,4	33,6	-14,0	1.276,9	0,6	109,7	3.573,1
Eeklo	311,7	247,1	72,1	151,0	9,6	-5,5	474,4	0,2	48,2	1.458,9
Gand	2.369,2	1.852,7	571,9	1.060,6	92,8	-38,7	3.539,3	1,6	308,5	9.609,7
Audenarde	486,3	384,6	124,6	229,3	17,5	-8,4	747,5	0,3	66,6	2.188,8
Saint-Nicolas	980,8	827,0	215,6	459,6	43,1	-16,8	1.528,5	0,7	134,7	4.230,6
Brabant flamand	5.513,3	4.775,8	1.345,2	2.406,4	360,0	-87,9	8.799,5	3,8	654,0	21.964,2
Hal-Vilvorde	3.074,0	2.635,2	690,7	1.339,6	198,8	-48,9	4.815,4	2,1	368,1	12.098,4
Louvain	2.439,3	2.140,6	654,5	1.066,8	161,2	-39,0	3.984,1	1,7	285,9	9.865,8
Flandre occidentale	4.402,3	3.378,9	1.234,0	2.136,6	129,1	-78,1	6.800,5	3,1	672,4	20.518,4
Bruges	1.190,5	869,3	357,1	547,8	38,4	-20,0	1.792,5	0,8	165,1	5.126,6
Dixmude	153,9	121,8	37,1	83,3	3,2	-3,0	242,4	0,1	28,8	839,5
Ypres	339,2	274,6	89,9	178,7	8,2	-6,5	544,9	0,3	60,6	1.755,1
Courtrai	1.090,7	866,6	243,3	526,7	34,3	-19,2	1.651,6	0,8	159,3	5.008,3
Ostende	544,1	407,0	228,6	254,3	14,3	-9,3	894,8	0,4	87,5	2.531,5
Roulers	534,1	426,2	120,0	270,4	14,3	-9,9	821,1	0,4	82,0	2.558,9
Tielt	323,2	258,5	65,9	168,9	8,8	-6,2	495,9	0,2	52,2	1.607,1
Furnes	226,7	155,0	92,1	106,6	7,5	-3,9	357,3	0,1	36,9	1.091,4
<b>Région wallonne</b>	<b>12.133,4</b>	<b>9.855,6</b>	<b>3.526,6</b>	<b>5.637,2</b>	<b>460,4</b>	<b>-206,0</b>	<b>19.273,8</b>	<b>8,7</b>	<b>2.009,3</b>	<b>54.238,2</b>
Brabant wallon	1.877,8	1.530,1	437,5	805,7	115,0	-29,4	2.858,9	1,2	242,7	7.206,5
Hainaut	4.152,3	3.324,4	1.199,2	1.903,8	138,5	-69,6	6.496,3	3,0	736,0	19.394,0
Ath	301,2	241,0	92,9	139,2	10,4	-5,1	478,5	0,2	45,1	1.320,9
Charleroi	1.245,0	1.002,9	329,9	572,1	42,3	-20,9	1.926,3	0,9	239,1	6.073,1
Mons	800,7	623,0	254,0	354,2	24,6	-12,9	1.242,9	0,6	141,5	3.653,8
Mouscron	199,3	167,2	51,9	99,7	4,3	-3,6	319,5	0,2	40,5	1.035,4
Soignies	639,7	534,6	164,8	289,9	27,3	-10,6	1.005,9	0,5	103,2	2.860,1
Thuin	484,5	379,5	150,1	223,5	16,0	-8,2	761,0	0,3	85,1	2.241,3
Tournai	481,9	376,1	155,6	225,2	13,5	-8,2	762,2	0,3	81,6	2.209,5
Liège (province)	3.666,2	2.885,5	1.029,6	1.684,1	126,4	-61,5	5.664,1	2,6	611,9	16.136,6
Huy	413,4	331,3	111,4	186,1	17,5	-6,8	639,6	0,3	61,6	1.683,5
Liège (arrondissement)	2.054,1	1.570,0	572,3	903,6	69,8	-33,0	3.082,8	1,4	350,4	9.005,5
Verviers	885,8	728,3	256,4	452,9	25,6	-16,5	1.446,5	0,7	156,3	4.179,0
Waremmé	312,9	255,8	89,5	141,5	13,6	-5,2	495,3	0,2	43,6	1.268,6
Luxembourg	752,8	743,8	303,2	454,3	16,7	-16,6	1.501,4	0,7	150,2	4.148,4
Arlon	176,5	198,2	69,3	115,5	3,4	-4,2	382,1	0,2	32,4	971,0
Bastogne	109,9	111,9	44,4	71,2	2,3	-2,6	227,3	0,1	25,4	673,0
Marche-en-Famenne	164,3	131,0	60,2	83,3	3,8	-3,0	275,3	0,1	29,9	783,2
Neufchâteau	171,5	149,7	69,9	94,5	3,9	-3,5	314,5	0,1	33,7	902,7
Virton	130,5	152,9	59,4	89,8	3,3	-3,3	302,2	0,2	28,9	818,5
Namur (province)	1.684,2	1.371,8	557,0	789,4	63,8	-28,8	2.753,1	1,2	268,6	7.352,8
Dinant	337,9	264,0	125,4	165,5	9,0	-6,0	557,8	0,2	59,6	1.578,0
Namur (arrondissement)	1.143,4	944,0	358,5	526,5	49,2	-19,2	1.859,0	0,8	172,7	4.834,2
Philippeville	202,9	163,8	73,1	97,4	5,5	-3,6	336,3	0,1	36,2	940,6
<b>Unité extra-régionale</b>	<b>0,0</b>	<b>3,2</b>	<b>0,2</b>	<b>1,6</b>	<b>0,0</b>	<b>-0,1</b>	<b>5,0</b>	<b>0,0</b>	<b>0,0</b>	<b>91,5</b>
<b>Le Royaume</b>	<b>42.099,2</b>	<b>34.896,7</b>	<b>11.032,2</b>	<b>19.622,4</b>	<b>1.831,7</b>	<b>-716,9</b>	<b>66.666,1</b>	<b>30,4</b>	<b>6.485,0</b>	<b>185.324,9</b>

Source: ICN

## 12.3 CHIFFRES ABSOLUS - 2008

(millions d'euros)

	2008						Autres transferts courants (D.7)
	Ressources						
	Solde des revenus primaires (B.5n)	Cotisations sociales imputées à la charge des employeurs (D.612)	Prestations sociales autres que transferts sociaux en nature (D.62)			Total	
Prestations de sécurité sociale en espèces (D.621)			Autres prestations d'assurance sociale (D.622)	Prestations d'assistance sociale en espèces (D.623)			
<b>Région de Bruxelles-Capitale</b>	<b>22.930,7</b>	<b>2,9</b>	<b>3.735,9</b>	<b>1.680,4</b>	<b>555,6</b>	<b>5.971,9</b>	<b>455,1</b>
<b>Région flamande</b>	<b>155.326,2</b>	<b>19,3</b>	<b>23.863,4</b>	<b>11.541,0</b>	<b>1.935,4</b>	<b>37.339,8</b>	<b>2.674,5</b>
Anvers (province)	42.536,4	5,4	6.670,6	3.142,3	524,8	10.337,7	727,5
Anvers (arrondissement)	23.562,4	2,9	3.792,5	1.803,5	303,4	5.899,4	399,3
Malines	8.369,0	1,1	1.260,5	656,7	99,5	2.016,6	137,7
Turnhout	10.605,1	1,4	1.617,6	682,1	121,9	2.421,7	190,5
Limbourg	18.493,7	2,4	3.253,8	1.286,8	258,7	4.799,3	375,7
Hasselt	9.290,5	1,2	1.684,6	686,5	130,4	2.501,5	177,3
Maaseik	4.930,0	0,6	824,8	315,6	64,0	1.204,4	106,5
Tongres	4.273,2	0,5	744,4	284,8	64,3	1.093,5	91,9
Flandre orientale	35.982,3	4,5	5.494,5	2.538,0	467,1	8.499,6	602,8
Alost	6.986,9	0,9	1.098,3	531,0	91,3	1.720,7	111,9
Termonde	4.842,0	0,6	751,7	331,4	58,0	1.141,1	79,8
Eeklo	1.916,0	0,2	332,8	117,7	28,5	478,9	37,5
Gand	13.527,1	1,7	1.895,6	950,1	181,0	3.026,7	227,5
Audenarde	2.932,0	0,4	480,7	193,9	39,0	713,6	49,1
Saint-Nicolas	5.778,2	0,7	935,3	413,9	69,3	1.418,6	96,9
Brabant flamand	31.346,8	3,9	3.859,2	2.868,9	265,8	6.993,9	481,4
Hal-Vilvorde	17.264,3	2,1	2.148,8	1.542,1	127,0	3.817,8	268,4
Louvain	14.082,6	1,7	1.710,4	1.326,9	138,8	3.176,1	212,9
Flandre occidentale	26.966,9	3,2	4.585,4	1.704,8	418,9	6.709,1	487,1
Bruges	6.919,3	0,8	1.062,2	493,6	98,6	1.654,4	118,5
Dixmude	1.058,4	0,1	185,4	47,1	23,1	255,6	22,7
Ypres	2.230,0	0,3	394,5	116,8	43,9	555,2	45,1
Courtrai	6.615,1	0,8	1.149,1	383,5	91,7	1.624,4	112,9
Ostende	3.279,2	0,4	625,0	269,3	59,0	953,4	64,3
Roulers	3.375,1	0,4	579,6	175,6	52,9	808,2	60,0
Tielt	2.108,6	0,2	333,0	100,8	27,7	461,5	37,0
Furnes	1.381,2	0,1	256,5	118,1	21,9	396,5	26,5
<b>Région wallonne</b>	<b>70.003,6</b>	<b>9,0</b>	<b>14.090,7</b>	<b>5.402,8</b>	<b>1.480,9</b>	<b>20.974,4</b>	<b>1.533,6</b>
Brabant wallon	10.202,6	1,2	1.363,1	937,0	95,7	2.395,8	176,9
Hainaut	23.661,7	3,1	5.859,8	1.786,0	603,9	8.249,7	556,8
Ath	1.719,9	0,2	334,6	128,2	32,7	495,5	35,2
Charleroi	7.043,1	0,9	2.070,4	517,9	214,8	2.803,1	175,9
Mons	4.428,6	0,6	1.130,6	348,3	124,8	1.603,7	107,5
Mouscron	1.268,3	0,2	288,3	78,3	27,7	394,4	32,3
Soignies	3.624,0	0,5	807,1	286,9	76,9	1.170,9	77,1
Thuin	2.751,7	0,4	664,2	218,0	66,8	949,0	64,8
Tournai	2.825,9	0,4	564,5	208,5	60,1	833,1	64,0
Liège (province)	20.680,4	2,7	4.406,4	1.558,2	500,7	6.465,3	469,2
Huy	2.321,2	0,3	408,6	187,5	40,8	636,9	47,6
Liège (arrondissement)	11.138,2	1,4	2.739,7	872,8	310,5	3.922,9	264,8
Verviers	5.444,4	0,7	991,0	353,3	123,3	1.467,7	123,5
Waremmes	1.776,7	0,2	267,1	144,7	26,1	437,8	33,3
Luxembourg	5.636,8	0,8	736,5	334,6	87,9	1.159,0	130,8
Arlon	1.440,9	0,2	109,0	74,5	13,7	197,2	32,8
Bastogne	871,8	0,1	122,1	49,0	15,3	186,4	22,1
Marche-en-Famenne	1.034,0	0,1	184,2	69,8	21,1	275,0	22,8
Neufchâteau	1.189,0	0,2	188,0	75,4	22,3	285,7	27,6
Virton	1.101,1	0,2	133,2	65,8	15,5	214,6	25,5
Namur (province)	9.822,1	1,3	1.725,0	787,0	192,7	2.704,6	199,9
Dinant	2.052,4	0,3	377,1	148,7	45,1	570,9	44,9
Namur (arrondissement)	6.567,2	0,9	1.088,7	542,7	123,0	1.754,4	127,7
Philippeville	1.202,4	0,2	259,1	95,6	24,6	379,3	27,3
<b>Unité extra-régionale</b>	<b>98,4</b>	<b>0,0</b>	<b>0,0</b>	<b>2,7</b>	<b>0,0</b>	<b>2,7</b>	<b>0,0</b>
<b>Le Royaume</b>	<b>248.358,9</b>	<b>31,1</b>	<b>41.690,0</b>	<b>18.626,9</b>	<b>3.971,9</b>	<b>64.288,8</b>	<b>4.663,2</b>

Source: ICN

## 12.3 CHIFFRES ABSOLUS - 2008 (SUITE)

(millions d'euros)

	2008									
	Emplois							Autres prestations d'assurance sociale (D.622)	Autres transferts courants (D.7)	Revenu disponible (B.6n)
	Impôts courants sur le revenu, le patrimoine, ... (D.5)	Cotisations sociales (D.61)			Suppléments de cotisations sociales à la charge des ménages (D.614)	Rémunération du service des régimes d'assurance sociale (D61SC)	Total			
	Cotisations sociales effectives à la charge des employeurs (D.611)	Cotisations sociales imputées à la charge des employeurs (D.612)	Cotisations sociales effectives à la charge des ménages (D.613)							
<b>Région de Bruxelles-Capitale</b>	<b>3.823,9</b>	<b>3.477,2</b>	<b>918,2</b>	<b>1.863,0</b>	<b>218,5</b>	<b>-109,1</b>	<b>6.367,9</b>	<b>2,9</b>	<b>765,1</b>	<b>18.400,9</b>
<b>Région flamande</b>	<b>27.925,7</b>	<b>23.299,6</b>	<b>6.797,9</b>	<b>12.809,5</b>	<b>1.371,3</b>	<b>-749,8</b>	<b>43.528,5</b>	<b>19,3</b>	<b>4.069,9</b>	<b>119.816,4</b>
Anvers (province)	7.735,7	6.513,8	1.744,6	3.536,5	385,2	-207,0	11.973,1	5,4	1.152,3	32.740,6
Anvers (arrondissement)	4.371,2	3.615,8	981,7	1.962,0	224,0	-114,8	6.668,6	2,9	654,7	18.166,7
Malines	1.535,1	1.310,3	354,8	688,1	85,9	-40,3	2.398,8	1,1	213,2	6.376,0
Turnhout	1.829,3	1.587,6	408,2	886,5	75,3	-51,9	2.905,7	1,4	284,3	8.197,9
Limbourg	3.119,5	2.754,0	821,7	1.556,0	128,4	-91,1	5.169,0	2,4	606,5	14.773,8
Hasselt	1.642,6	1.396,4	433,3	775,8	73,1	-45,4	2.633,2	1,2	292,2	7.401,4
Maaseik	767,4	728,3	204,5	416,8	27,4	-24,4	1.352,5	0,6	167,7	3.953,3
Tongres	709,5	629,3	184,0	363,4	28,0	-21,3	1.183,4	0,5	146,6	3.419,1
Flandre orientale	6.567,7	5.352,0	1.562,6	2.970,5	292,6	-173,9	10.003,9	4,5	881,7	27.631,5
Alost	1.283,1	1.076,8	344,7	574,7	64,0	-33,6	2.026,5	0,9	163,5	5.346,6
Termonde	871,4	720,5	200,7	400,0	38,6	-23,4	1.336,4	0,6	117,9	3.737,3
Eeklo	330,9	264,8	75,2	157,2	11,2	-9,2	499,3	0,2	52,5	1.549,8
Gand	2.524,7	1.986,8	590,4	1.116,2	107,4	-65,3	3.735,4	1,7	331,9	10.189,3
Audenarde	512,4	413,2	129,8	239,1	20,1	-14,0	788,2	0,4	72,2	2.321,9
Saint-Nicolas	1.045,2	899,9	221,9	483,3	51,3	-28,3	1.618,2	0,7	143,8	4.486,6
Brabant flamand	5.863,7	5.104,9	1.387,7	2.514,7	418,3	-147,2	9.278,3	3,9	703,1	22.977,0
Hal-Vilvorde	3.242,0	2.817,7	709,8	1.399,2	231,3	-81,9	5.076,0	2,1	391,5	12.641,0
Louvain	2.621,7	2.287,2	677,9	1.115,5	187,0	-65,3	4.202,3	1,7	311,6	10.336,0
Flandre occidentale	4.639,2	3.574,8	1.281,2	2.231,9	146,8	-130,7	7.104,2	3,2	726,3	21.693,5
Bruges	1.264,0	920,7	372,2	573,8	43,9	-33,6	1.876,9	0,8	177,8	5.373,5
Dixmude	162,9	129,9	38,8	86,5	3,7	-5,1	253,8	0,1	31,4	888,6
Ypres	354,6	291,1	92,7	184,7	9,3	-10,8	567,0	0,3	65,5	1.843,2
Courtrai	1.135,2	913,7	249,6	550,1	38,2	-32,2	1.719,5	0,8	172,0	5.325,7
Ostende	571,9	432,7	239,8	267,0	16,4	-15,6	940,2	0,4	95,4	2.689,2
Roulers	564,4	447,7	123,8	283,0	16,5	-16,6	854,4	0,4	88,9	2.735,5
Tielt	339,5	273,4	67,5	175,4	10,3	-10,3	516,4	0,2	55,4	1.695,9
Furnes	246,6	165,6	96,9	111,4	8,6	-6,5	376,0	0,1	39,8	1.141,8
<b>Région wallonne</b>	<b>12.996,6</b>	<b>10.571,0</b>	<b>3.660,2</b>	<b>5.922,7</b>	<b>529,5</b>	<b>-346,7</b>	<b>20.336,7</b>	<b>9,0</b>	<b>2.190,2</b>	<b>56.988,1</b>
Brabant wallon	2.031,5	1.640,2	444,9	842,8	133,3	-49,3	3.011,9	1,2	263,7	7.468,2
Hainaut	4.391,7	3.555,3	1.240,1	1.991,8	159,4	-116,6	6.830,0	3,1	802,1	20.444,4
Ath	318,5	255,7	96,5	144,8	11,7	-8,5	500,2	0,2	49,4	1.382,6
Charleroi	1.321,0	1.077,0	340,3	599,4	49,2	-35,1	2.030,7	0,9	259,0	6.411,4
Mons	837,4	661,7	258,6	369,7	28,1	-21,6	1.296,5	0,6	154,6	3.851,3
Mouscron	201,3	183,2	53,8	104,6	4,9	-6,1	340,5	0,2	44,8	1.108,5
Soignies	683,7	570,8	170,7	303,1	31,8	-17,7	1.058,7	0,5	111,5	3.018,1
Thuin	522,9	407,7	158,4	234,6	18,4	-13,7	805,4	0,4	93,0	2.344,2
Tournai	506,9	399,3	161,8	235,5	15,2	-13,8	798,0	0,4	89,7	2.328,4
Liège (province)	3.932,1	3.100,4	1.076,2	1.777,3	145,0	-104,0	5.994,8	2,7	663,9	17.024,1
Huy	450,9	363,9	117,5	198,9	20,8	-11,6	689,4	0,3	67,2	1.798,3
Liège (arrondissement)	2.209,9	1.683,7	596,3	952,5	79,5	-55,8	3.256,3	1,4	380,4	9.479,4
Verviers	930,8	776,6	267,5	475,8	28,9	-27,9	1.520,9	0,7	169,3	4.414,5
Waremme	340,5	276,3	95,0	150,1	15,8	-8,8	528,3	0,2	47,1	1.331,9
Luxembourg	791,8	799,9	316,1	478,7	18,7	-28,0	1.585,4	0,8	165,5	4.383,9
Arlon	179,5	213,8	71,8	123,0	3,7	-7,2	405,1	0,2	36,2	1.050,2
Bastogne	117,5	120,8	46,4	73,6	2,5	-4,3	239,0	0,1	27,5	696,2
Marche-en-Famenne	175,0	142,7	63,2	88,7	4,4	-5,2	293,7	0,1	33,0	830,1
Neufchâteau	182,2	161,9	73,1	100,0	4,4	-5,9	333,7	0,2	37,2	949,1
Virton	137,6	160,6	61,6	93,5	3,7	-5,5	313,8	0,2	31,5	858,2
Namur (province)	1.849,5	1.475,2	582,9	832,0	73,1	-48,7	2.914,5	1,3	295,0	7.667,5
Dinant	369,9	285,5	131,6	174,2	10,4	-10,2	591,5	0,3	65,9	1.641,0
Namur (arrondissement)	1.260,3	1.013,0	374,7	555,1	56,4	-32,5	1.966,7	0,9	189,1	5.033,3
Philippeville	219,3	176,7	76,6	102,7	6,3	-6,0	356,3	0,2	40,0	993,3
<b>Unité extra-régionale</b>	<b>0,0</b>	<b>3,4</b>	<b>0,2</b>	<b>1,7</b>	<b>0,0</b>	<b>-0,1</b>	<b>5,2</b>	<b>0,0</b>	<b>0,0</b>	<b>96,0</b>
<b>Le Royaume</b>	<b>44.746,2</b>	<b>37.351,1</b>	<b>11.376,5</b>	<b>20.596,9</b>	<b>2.119,4</b>	<b>-1.205,7</b>	<b>70.238,2</b>	<b>31,1</b>	<b>7.025,1</b>	<b>195.301,4</b>

Source: ICN

## 12.4 CHIFFRES ABSOLUS - 2009

(millions d'euros)

	2009						
	Ressources						
	Solde des revenus primaires (B.5n)	Cotisations sociales imputées à la charge des employeurs (D.612)	Prestations sociales autres que transferts sociaux en nature (D.62)			Autres transferts courants (D.7)	
Prestations de sécurité sociale en espèces (D.621)			Autres prestations d'assurance sociale (D.622)	Prestations d'assistance sociale en espèces (D.623)	Total		
<b>Région de Bruxelles-Capitale</b>	<b>22.925,8</b>	<b>3,0</b>	<b>3.936,3</b>	<b>1.781,8</b>	<b>644,1</b>	<b>6.362,2</b>	<b>603,9</b>
<b>Région flamande</b>	<b>154.082,8</b>	<b>19,9</b>	<b>25.904,6</b>	<b>12.130,8</b>	<b>2.157,7</b>	<b>40.193,1</b>	<b>3.146,3</b>
Anvers (province)	42.172,7	5,5	7.245,6	3.285,5	588,1	11.119,1	858,2
Anvers (arrondissement)	23.371,5	3,0	4.098,1	1.879,6	343,2	6.320,8	475,3
Malines	8.339,3	1,1	1.369,4	688,3	109,2	2.166,9	160,8
Turnhout	10.461,9	1,4	1.778,2	717,5	135,7	2.631,4	222,1
Limbourg	18.210,1	2,4	3.577,1	1.372,4	294,3	5.243,9	445,0
Hasselt	9.170,6	1,2	1.843,6	739,8	148,9	2.732,4	207,5
Maaseik	4.854,1	0,7	913,3	331,6	72,5	1.317,4	128,1
Tongres	4.185,3	0,6	820,2	301,0	72,9	1.194,1	109,3
Flandre orientale	35.846,0	4,7	5.949,1	2.659,7	518,5	9.127,3	719,2
Alost	7.003,8	0,9	1.181,2	558,4	103,2	1.842,8	131,4
Termonde	4.810,5	0,6	813,8	345,1	63,6	1.222,4	93,7
Eeklo	1.880,4	0,2	364,4	123,8	31,6	519,8	44,1
Gand	13.463,0	1,7	2.051,9	998,0	200,0	3.249,9	275,8
Audenarde	2.950,7	0,4	517,6	204,9	42,9	765,4	57,8
Saint-Nicolas	5.737,7	0,8	1.020,1	429,6	77,3	1.527,0	116,4
Brabant flamand	31.133,5	4,0	4.143,5	3.006,3	298,1	7.447,9	557,2
Hal-Vilvorde	17.234,3	2,2	2.300,8	1.618,1	142,0	4.060,9	309,0
Louvain	13.899,2	1,8	1.842,8	1.388,2	156,1	3.387,1	248,2
Flandre occidentale	26.720,5	3,3	4.989,3	1.806,9	458,7	7.254,8	566,7
Bruges	6.834,2	0,8	1.156,9	512,9	106,0	1.775,9	136,4
Dixmude	1.051,5	0,1	201,8	50,2	24,8	276,8	25,4
Ypres	2.198,2	0,3	429,2	123,5	48,7	601,4	51,9
Courtrai	6.590,5	0,8	1.250,7	409,2	102,8	1.762,7	132,8
Ostende	3.229,2	0,4	678,2	285,4	64,9	1.028,5	75,3
Roulers	3.349,0	0,4	628,4	189,1	58,2	875,7	71,1
Tielt	2.089,4	0,3	364,7	108,7	29,6	503,0	42,9
Furnes	1.378,6	0,1	279,5	127,9	23,6	430,9	30,9
<b>Région wallonne</b>	<b>69.350,5</b>	<b>9,3</b>	<b>15.030,2</b>	<b>5.724,9</b>	<b>1.661,5</b>	<b>22.416,5</b>	<b>1.894,0</b>
Brabant wallon	10.160,2	1,3	1.458,3	989,6	107,9	2.555,8	206,8
Hainaut	23.304,2	3,1	6.255,7	1.876,5	681,9	8.814,1	687,5
Ath	1.709,0	0,2	356,1	137,0	35,9	529,0	42,0
Charleroi	6.885,9	0,9	2.208,5	538,6	245,3	2.992,4	221,4
Mons	4.392,2	0,6	1.187,0	369,9	140,4	1.697,3	134,0
Mouscron	1.240,4	0,2	331,1	81,5	31,4	444,0	40,6
Soignies	3.565,7	0,5	865,8	303,3	87,2	1.256,3	93,7
Thuin	2.710,7	0,4	710,0	230,3	74,4	1.014,7	77,5
Tournai	2.800,3	0,4	597,2	216,0	67,4	880,6	78,3
Liège (province)	20.542,5	2,8	4.693,8	1.666,2	561,6	6.921,6	590,8
Huy	2.319,6	0,3	435,4	197,4	45,4	678,2	57,9
Liège (arrondissement)	11.051,3	1,5	2.903,1	926,6	350,2	4.179,9	335,9
Verviers	5.388,7	0,7	1.069,2	386,9	137,5	1.593,7	157,4
Waremmes	1.782,8	0,2	286,1	155,3	28,5	469,8	39,6
Luxembourg	5.548,0	0,8	788,7	353,9	96,7	1.239,3	167,1
Arlon	1.408,1	0,2	116,3	77,5	15,5	209,4	44,6
Bastogne	863,8	0,1	131,4	51,6	16,6	199,6	28,3
Marche-en-Famenne	1.024,8	0,1	196,8	74,5	23,4	294,7	27,5
Neufchâteau	1.173,8	0,2	201,8	80,5	24,3	306,6	34,1
Virton	1.077,5	0,2	142,3	69,8	17,0	229,1	32,7
Namur (province)	9.795,7	1,3	1.833,7	838,6	213,3	2.885,7	241,8
Dinant	2.038,0	0,3	399,5	157,3	49,6	606,4	54,7
Namur (arrondissement)	6.571,9	0,9	1.157,8	580,8	136,1	1.874,7	154,5
Philippeville	1.185,8	0,2	276,5	100,5	27,6	404,6	32,6
<b>Unité extra-régionale</b>	<b>102,6</b>	<b>0,0</b>	<b>0,0</b>	<b>3,0</b>	<b>0,0</b>	<b>3,0</b>	<b>0,0</b>
<b>Le Royaume</b>	<b>246.461,7</b>	<b>32,2</b>	<b>44.871,1</b>	<b>19.640,5</b>	<b>4.463,3</b>	<b>68.974,9</b>	<b>5.644,1</b>

Source: ICN

## 12.4 CHIFFRES ABSOLUS - 2009 (SUITE)

(millions d'euros)

	2009									
	Emplois							Autres prestations d'assurance sociale (D.622)	Autres transferts courants (D.7)	Revenu disponible (B.6n)
	Impôts courants sur le revenu, le patrimoine, ... (D.5)	Cotisations sociales (D.61)			Suppléments de cotisations sociales à la charge des ménages (D.614)	Rémunération du service des régimes d'assurance sociale (D.61SC)	Total			
	Cotisations sociales effectives à la charge des employeurs (D.611)	Cotisations sociales imputées à la charge des employeurs (D.612)	Cotisations sociales effectives à la charge des ménages (D.613)							
<b>Région de Bruxelles-Capitale</b>	<b>3.699,9</b>	<b>3.573,7</b>	<b>998,0</b>	<b>1.932,0</b>	<b>200,7</b>	<b>-70,2</b>	<b>6.634,3</b>	<b>3,0</b>	<b>866,4</b>	<b>18.691,4</b>
<b>Région flamande</b>	<b>26.819,0</b>	<b>23.576,2</b>	<b>7.169,1</b>	<b>13.130,5</b>	<b>1.287,3</b>	<b>-477,3</b>	<b>44.685,9</b>	<b>19,9</b>	<b>4.486,9</b>	<b>121.430,5</b>
Anvers (province)	7.372,3	6.550,0	1.835,9	3.612,2	359,9	-131,3	12.226,8	5,5	1.247,1	33.303,8
Anvers (arrondissement)	4.139,6	3.625,0	1.029,4	2.001,8	208,3	-72,8	6.791,8	3,0	708,2	18.528,0
Malines	1.485,8	1.326,0	373,9	706,9	81,1	-25,7	2.462,2	1,1	231,0	6.488,1
Turnhout	1.746,9	1.599,0	432,6	903,6	70,5	-32,8	2.972,9	1,4	308,0	8.287,7
Limbourg	2.972,4	2.784,4	866,2	1.583,3	124,7	-57,6	5.301,0	2,4	672,4	14.953,2
Hasselt	1.567,3	1.411,0	463,9	791,1	71,1	-28,8	2.708,4	1,2	323,3	7.511,6
Maaseik	731,4	740,5	208,8	424,7	26,9	-15,4	1.385,6	0,7	186,6	3.996,0
Tongres	673,7	632,8	193,4	367,4	26,6	-13,4	1.206,9	0,6	162,4	3.445,7
Flandre orientale	6.339,0	5.423,5	1.649,3	3.054,6	274,1	-111,0	10.290,5	4,7	981,2	28.081,8
Alost	1.247,8	1.099,0	363,4	594,5	60,4	-21,6	2.095,7	0,9	181,1	5.453,5
Termonde	839,6	728,0	211,7	411,6	36,2	-15,0	1.372,6	0,6	129,2	3.785,2
Eeklo	314,5	267,5	80,0	159,1	10,5	-5,8	511,3	0,2	58,0	1.560,4
Gand	2.438,5	2.016,6	623,8	1.149,2	100,0	-41,8	3.847,8	1,7	371,7	10.330,6
Audenarde	495,8	420,7	136,5	245,3	18,9	-8,9	812,4	0,4	81,4	2.384,3
Saint-Nicolas	1.002,8	891,7	234,0	494,9	48,0	-18,0	1.650,6	0,8	159,8	4.567,8
Brabant flamand	5.699,5	5.188,6	1.467,5	2.594,8	392,2	-94,3	9.548,7	4,0	784,6	23.105,8
Hal-Vilvorde	3.146,1	2.870,7	752,6	1.446,9	216,8	-52,6	5.234,4	2,2	436,3	12.787,3
Louvain	2.553,4	2.317,8	714,8	1.148,0	175,4	-41,7	4.314,3	1,8	348,3	10.318,5
Flandre occidentale	4.435,8	3.629,7	1.350,2	2.285,6	136,4	-83,1	7.318,8	3,3	801,6	21.985,9
Bruges	1.213,3	926,2	390,1	587,4	40,8	-21,4	1.923,3	0,8	194,7	5.415,2
Dixmude	158,1	133,5	41,3	88,5	3,5	-3,2	263,5	0,1	34,7	897,4
Ypres	339,7	294,8	98,0	187,2	8,6	-6,8	581,8	0,3	73,0	1.857,0
Courtrai	1.077,0	930,0	263,5	564,7	35,0	-20,5	1.772,6	0,8	190,0	5.446,4
Ostende	550,3	440,2	250,1	273,7	15,5	-9,9	969,6	0,4	105,5	2.707,7
Roulers	535,0	456,7	131,5	290,4	15,3	-10,6	883,4	0,4	98,3	2.779,0
Tielt	323,5	278,0	71,3	179,6	9,6	-6,5	532,0	0,3	61,2	1.718,6
Furnes	238,9	170,3	104,4	114,1	8,0	-4,1	392,7	0,1	44,3	1.164,5
<b>Région wallonne</b>	<b>12.707,8</b>	<b>10.750,1</b>	<b>3.889,9</b>	<b>6.041,5</b>	<b>491,8</b>	<b>-219,6</b>	<b>20.953,8</b>	<b>9,3</b>	<b>2.433,9</b>	<b>57.565,5</b>
Brabant wallon	1.977,5	1.670,2	480,1	869,9	123,9	-31,6	3.112,5	1,3	291,0	7.541,8
Hainaut	4.275,1	3.587,6	1.307,5	2.017,4	147,7	-73,3	6.986,8	3,1	894,2	20.649,6
Ath	318,7	261,1	102,4	147,0	11,0	-5,3	516,1	0,2	55,3	1.389,9
Charleroi	1.264,6	1.074,9	354,1	602,0	45,5	-21,9	2.054,6	0,9	287,8	6.492,7
Mons	824,9	670,5	276,5	377,6	26,1	-13,7	1.337,0	0,6	172,9	3.888,7
Mouscron	193,4	184,5	56,4	106,9	4,4	-3,9	348,3	0,2	50,5	1.132,6
Soignies	666,3	577,6	180,4	306,6	29,5	-11,1	1.083,0	0,5	124,4	3.042,0
Thuin	512,1	414,2	167,2	237,2	16,9	-8,6	827,0	0,4	103,7	2.360,2
Tournai	495,1	404,7	170,5	240,2	14,2	-8,7	820,8	0,4	99,7	2.343,5
Liège (province)	3.843,8	3.161,2	1.150,4	1.818,5	134,3	-66,1	6.198,3	2,8	740,0	17.272,7
Huy	451,9	372,7	123,4	203,6	19,3	-7,4	711,6	0,3	74,6	1.817,6
Liège (arrondissement)	2.138,5	1.705,0	635,7	974,8	72,8	-35,4	3.352,9	1,5	422,6	9.653,0
Verviers	905,8	798,1	289,5	485,7	27,0	-17,7	1.582,6	0,7	189,7	4.461,7
Waremme	347,5	285,4	101,8	154,4	15,2	-5,6	551,2	0,2	53,2	1.340,3
Luxembourg	752,2	816,9	334,4	483,4	17,2	-17,6	1.634,3	0,8	183,3	4.384,6
Arlon	156,3	215,1	75,4	124,1	3,3	-4,5	413,5	0,2	40,1	1.052,1
Bastogne	112,2	125,2	48,2	74,0	2,4	-2,7	247,0	0,1	30,8	701,7
Marche-en-Famenne	178,5	146,8	67,0	89,9	4,1	-3,3	304,6	0,1	36,3	827,6
Neufchâteau	179,3	166,6	77,9	100,9	4,0	-3,7	345,8	0,2	41,4	948,1
Virton	126,0	163,1	65,9	94,4	3,4	-3,4	323,4	0,2	34,8	855,1
Namur (province)	1.859,2	1.514,2	617,6	852,3	68,7	-31,0	3.021,8	1,3	325,3	7.716,8
Dinant	369,3	293,4	139,1	177,2	9,5	-6,4	612,8	0,3	72,9	1.644,2
Namur (arrondissement)	1.270,0	1.041,8	397,1	571,4	53,5	-20,8	2.042,9	0,9	208,5	5.079,6
Philippeville	219,8	179,0	81,5	103,7	5,7	-3,8	366,1	0,2	44,0	993,1
<b>Unité extra-régionale</b>	<b>0,0</b>	<b>3,7</b>	<b>0,2</b>	<b>2,0</b>	<b>0,0</b>	<b>-0,1</b>	<b>5,9</b>	<b>0,0</b>	<b>0,0</b>	<b>99,7</b>
<b>Le Royaume</b>	<b>43.226,6</b>	<b>37.903,8</b>	<b>12.057,3</b>	<b>21.106,0</b>	<b>1.979,9</b>	<b>-767,2</b>	<b>72.279,8</b>	<b>32,2</b>	<b>7.787,2</b>	<b>197.787,1</b>

Source: ICN

## 12.5 CHIFFRES ABSOLUS - 2010

(millions d'euros)

	2010						Autres transferts courants (D.7)
	Ressources						
	Solde des revenus primaires (B.5n)	Cotisations sociales imputées à la charge des employeurs (D.612)	Prestations sociales autres que transferts sociaux en nature (D.62)			Total	
Prestations de sécurité sociale en espèces (D.621)			Autres prestations d'assurance sociale (D.622)	Prestations d'assistance sociale en espèces (D.623)			
<b>Région de Bruxelles-Capitale</b>	<b>23.443,5</b>	<b>2,9</b>	<b>4.066,7</b>	<b>1.731,8</b>	<b>626,9</b>	<b>6.425,4</b>	<b>552,4</b>
<b>Région flamande</b>	<b>156.799,7</b>	<b>19,3</b>	<b>26.765,7</b>	<b>11.936,4</b>	<b>2.062,9</b>	<b>40.765,0</b>	<b>3.077,0</b>
Anvers (province)	43.053,9	5,4	7.503,2	3.233,4	560,0	11.296,6	829,9
Anvers (arrondissement)	23.903,3	2,9	4.243,0	1.842,2	326,9	6.412,1	457,3
Malines	8.515,3	1,1	1.415,5	678,3	103,5	2.197,3	156,8
Turnhout	10.635,4	1,4	1.844,7	712,9	129,6	2.687,3	215,8
Limbourg	18.543,7	2,3	3.684,9	1.376,2	280,0	5.341,1	428,0
Hasselt	9.359,1	1,2	1.898,9	743,0	140,6	2.782,4	202,7
Maaseik	4.926,3	0,6	943,4	329,8	69,5	1.342,7	121,3
Tongres	4.258,3	0,5	842,6	303,4	69,9	1.215,9	104,0
Flandre orientale	36.495,3	4,6	6.129,2	2.624,9	498,4	9.252,5	698,2
Alost	7.113,1	0,9	1.221,7	549,6	98,4	1.869,7	128,6
Termonde	4.881,8	0,6	841,0	339,5	60,2	1.240,7	90,5
Eeklo	1.928,9	0,2	375,1	124,9	30,1	530,1	43,0
Gand	13.718,0	1,7	2.100,8	984,6	194,0	3.279,4	268,0
Audenarde	3.013,1	0,4	529,8	205,7	40,4	775,9	55,9
Saint-Nicolas	5.840,4	0,7	1.060,7	420,6	75,3	1.556,7	112,1
Brabant flamand	31.500,9	3,9	4.300,8	2.918,7	280,7	7.500,1	552,4
Hal-Vilvorde	17.400,7	2,1	2.389,8	1.568,8	134,0	4.092,7	306,1
Louvain	14.100,2	1,7	1.910,9	1.349,8	146,6	3.407,4	246,2
Flandre occidentale	27.205,9	3,2	5.147,6	1.783,3	443,8	7.374,7	568,6
Bruges	6.967,0	0,8	1.194,3	511,1	102,8	1.808,2	136,7
Dixmude	1.084,0	0,1	209,0	50,7	24,0	283,7	26,3
Ypres	2.239,4	0,3	441,8	124,0	47,7	613,5	53,6
Courtrai	6.684,3	0,8	1.282,7	395,9	98,4	1.777,0	130,0
Ostende	3.288,7	0,4	703,4	286,4	63,3	1.053,1	74,2
Roulers	3.396,8	0,4	648,3	181,2	56,5	886,0	71,0
Tielt	2.140,1	0,2	374,3	106,5	28,2	509,0	45,7
Furnes	1.405,7	0,1	293,7	127,5	22,9	444,2	31,1
<b>Région wallonne</b>	<b>70.369,3</b>	<b>9,0</b>	<b>15.470,7</b>	<b>5.710,8</b>	<b>1.599,6</b>	<b>22.781,1</b>	<b>1.803,4</b>
Brabant wallon	10.331,9	1,2	1.522,4	965,8	102,7	2.590,9	204,8
Hainaut	23.634,0	3,1	6.404,4	1.887,1	654,2	8.945,7	657,8
Ath	1.750,9	0,2	367,3	138,4	34,2	540,0	41,0
Charleroi	6.936,3	0,9	2.249,2	543,3	238,3	3.030,7	210,4
Mons	4.465,5	0,6	1.221,4	378,0	133,2	1.732,5	127,3
Mouscron	1.245,7	0,2	330,5	80,7	30,2	441,3	37,3
Soignies	3.627,3	0,5	890,1	298,6	83,4	1.272,0	89,8
Thuin	2.756,8	0,4	730,2	232,6	70,0	1.032,8	76,4
Tournai	2.851,6	0,4	615,8	215,6	65,0	896,4	75,5
Liège (province)	20.752,1	2,7	4.825,7	1.655,7	541,0	7.022,4	553,5
Huy	2.358,4	0,3	450,8	196,2	44,1	691,1	57,2
Liège (arrondissement)	11.118,9	1,4	2.975,7	915,1	335,8	4.226,6	312,7
Verviers	5.449,8	0,7	1.100,1	387,7	134,2	1.622,0	144,7
Waremmes	1.824,9	0,2	299,1	156,6	27,0	482,7	38,9
Luxembourg	5.664,8	0,8	817,7	360,4	93,3	1.271,3	152,0
Arlon	1.431,6	0,2	120,1	78,6	15,0	213,7	37,9
Bastogne	882,8	0,1	135,4	52,7	16,1	204,2	25,9
Marche-en-Famenne	1.048,5	0,1	205,5	75,8	22,8	304,2	26,4
Neufchâteau	1.202,0	0,2	209,5	82,2	23,5	315,2	32,3
Virton	1.099,8	0,2	147,1	71,0	15,9	234,0	29,5
Namur (province)	9.986,6	1,3	1.900,5	841,9	208,4	2.950,7	235,4
Dinant	2.079,8	0,3	416,3	158,3	48,3	623,0	54,1
Namur (arrondissement)	6.698,4	0,9	1.199,0	581,7	132,7	1.913,5	149,2
Philippeville	1.208,4	0,2	285,1	101,9	27,3	414,3	32,1
<b>Unité extra-régionale</b>	<b>92,7</b>	<b>0,0</b>	<b>0,0</b>	<b>2,7</b>	<b>0,0</b>	<b>2,7</b>	<b>0,0</b>
<b>Le Royaume</b>	<b>250.705,3</b>	<b>31,3</b>	<b>46.303,0</b>	<b>19.381,8</b>	<b>4.289,4</b>	<b>69.974,2</b>	<b>5.432,8</b>

Source: ICN

## 12.5 CHIFFRES ABSOLUS - 2010 (SUITE)

(millions d'euros)

	2010									
	Emplois							Autres prestations d'assurance sociale (D.622)	Autres transferts courants (D.7)	Revenu disponible (B.6n)
	Impôts courants sur le revenu, le patrimoine, ... (D.5)	Cotisations sociales (D.61)			Suppléments de cotisations sociales à la charge des ménages (D.614)	Rémunération du service des régimes d'assurance sociale (D61SC)	Total			
	Cotisations sociales effectives à la charge des employeurs (D.611)	Cotisations sociales imputées à la charge des employeurs (D.612)	Cotisations sociales effectives à la charge des ménages (D.613)							
<b>Région de Bruxelles-Capitale</b>	<b>3.824,8</b>	<b>3.676,9</b>	<b>1.007,7</b>	<b>1.985,8</b>	<b>212,2</b>	<b>-98,1</b>	<b>6.784,6</b>	<b>2,9</b>	<b>873,4</b>	<b>18.938,5</b>
<b>Région flamande</b>	<b>28.562,9</b>	<b>24.154,1</b>	<b>7.367,6</b>	<b>13.466,5</b>	<b>1.386,0</b>	<b>-665,1</b>	<b>45.709,0</b>	<b>19,3</b>	<b>4.558,2</b>	<b>121.811,7</b>
Anvers (province)	7.857,6	6.730,9	1.879,8	3.706,6	387,4	-183,1	12.521,5	5,4	1.306,9	33.494,3
Anvers (arrondissement)	4.401,5	3.724,2	1.050,7	2.050,3	222,5	-101,3	6.946,5	2,9	742,3	18.682,4
Malines	1.583,8	1.368,1	383,0	726,9	88,3	-35,9	2.530,3	1,1	241,2	6.513,9
Turnhout	1.872,3	1.638,6	446,2	929,4	76,5	-45,9	3.044,7	1,4	323,4	8.298,0
Limbourg	3.180,5	2.865,8	894,4	1.625,6	136,5	-80,3	5.442,0	2,3	647,3	15.043,0
Hasselt	1.676,5	1.456,1	480,7	812,8	78,3	-40,1	2.787,8	1,2	311,3	7.568,6
Maaseik	783,3	755,8	214,1	435,3	29,1	-21,5	1.412,9	0,6	180,1	4.014,0
Tongres	720,6	653,9	199,6	377,5	29,0	-18,6	1.241,3	0,5	156,0	3.460,3
Flandre orientale	6.750,0	5.568,6	1.698,3	3.136,0	293,3	-154,9	10.541,2	4,6	1.006,3	28.148,5
Alost	1.320,5	1.126,3	373,9	607,2	64,2	-30,0	2.141,7	0,9	186,7	5.462,6
Termonde	894,1	745,5	218,6	421,8	39,0	-20,8	1.404,1	0,6	133,2	3.781,6
Eeklo	338,6	277,9	82,1	165,1	11,2	-8,2	528,1	0,2	59,4	1.575,9
Gand	2.600,1	2.069,6	642,7	1.181,0	107,3	-58,3	3.942,3	1,7	380,6	10.342,5
Audenarde	528,5	432,1	141,5	252,7	20,3	-12,5	834,2	0,4	82,8	2.399,6
Saint-Nicolas	1.068,2	917,1	239,6	508,2	51,2	-25,1	1.690,9	0,7	163,6	4.586,3
Brabant flamand	6.004,0	5.295,0	1.501,9	2.645,9	422,7	-130,7	9.734,8	3,9	793,3	23.021,1
Hal-Vilvorde	3.295,3	2.923,0	768,8	1.466,7	232,9	-72,4	5.318,9	2,1	441,8	12.743,5
Louvain	2.708,7	2.372,0	733,1	1.179,2	189,8	-58,2	4.415,9	1,7	351,6	10.277,6
Flandre occidentale	4.770,8	3.693,9	1.393,1	2.352,5	146,1	-116,2	7.469,4	3,2	804,2	22.104,7
Bruges	1.303,8	946,7	402,6	603,8	43,6	-29,8	1.966,9	0,8	196,7	5.444,4
Dixmude	172,3	138,3	42,6	92,7	3,8	-4,6	272,8	0,1	34,7	914,1
Ypres	368,2	301,8	101,6	194,2	9,4	-9,6	597,4	0,3	72,6	1.868,4
Courtrai	1.148,8	939,0	271,7	578,3	37,6	-28,6	1.798,0	0,8	189,9	5.454,6
Ostende	591,7	449,0	258,1	281,2	16,5	-13,9	990,8	0,4	105,8	2.727,7
Roulers	577,2	461,7	135,1	298,9	16,3	-14,8	897,1	0,4	98,0	2.781,5
Tielt	352,2	284,7	73,3	186,6	10,3	-9,2	545,8	0,2	61,2	1.735,6
Furnes	256,6	172,8	108,2	116,9	8,6	-5,8	400,7	0,1	45,2	1.178,5
<b>Région wallonne</b>	<b>13.233,4</b>	<b>10.987,2</b>	<b>4.008,9</b>	<b>6.175,9</b>	<b>526,7</b>	<b>-305,0</b>	<b>21.393,7</b>	<b>9,0</b>	<b>2.456,8</b>	<b>57.869,9</b>
Brabant wallon	2.063,4	1.703,8	493,8	887,2	133,2	-43,8	3.174,2	1,2	292,1	7.597,9
Hainaut	4.451,3	3.679,3	1.345,0	2.062,7	159,1	-101,9	7.144,3	3,1	918,7	20.723,2
Ath	335,4	269,1	105,9	152,3	12,2	-7,5	532,0	0,2	57,0	1.407,4
Charleroi	1.304,1	1.101,4	363,3	610,6	48,8	-30,2	2.093,9	0,9	293,7	6.485,6
Mons	862,6	694,7	284,9	386,7	27,7	-19,1	1.374,8	0,6	178,1	3.909,9
Mouscron	199,9	185,9	58,1	109,1	4,8	-5,4	352,5	0,2	52,1	1.119,8
Soignies	696,8	591,0	184,7	315,0	32,1	-15,6	1.107,3	0,5	127,9	3.057,1
Thuin	535,0	425,5	172,1	242,8	18,4	-12,0	846,8	0,4	106,6	2.377,6
Tournai	517,5	411,6	175,9	246,4	15,2	-12,2	836,9	0,4	103,3	2.365,9
Liège (province)	3.986,7	3.215,0	1.184,1	1.852,3	142,6	-91,5	6.302,5	2,7	746,8	17.292,0
Huy	472,1	382,2	127,5	209,2	20,7	-10,3	729,4	0,3	76,1	1.829,2
Liège (arrondissement)	2.210,4	1.725,4	653,6	988,6	76,2	-48,8	3.394,9	1,4	425,3	9.627,6
Verviers	940,8	811,0	297,8	495,2	28,9	-24,5	1.608,5	0,7	191,9	4.475,3
Waremmé	363,4	296,3	105,2	159,3	16,7	-7,9	569,6	0,2	53,5	1.360,0
Luxembourg	783,3	839,0	346,0	499,2	18,3	-24,7	1.677,8	0,8	185,9	4.441,1
Arlon	159,4	219,3	77,4	127,9	3,5	-6,3	421,7	0,2	40,4	1.061,9
Bastogne	118,8	129,1	49,9	76,6	2,5	-3,8	254,3	0,1	30,9	708,9
Marche-en-Famenne	186,1	151,4	69,4	92,9	4,4	-4,6	313,5	0,1	36,0	843,5
Neufchâteau	188,0	171,2	81,0	104,4	4,4	-5,2	355,8	0,2	41,4	964,3
Virton	131,0	168,0	68,3	97,5	3,6	-4,8	332,6	0,2	37,2	862,5
Namur (province)	1.948,7	1.550,1	639,9	874,5	73,6	-43,2	3.095,0	1,3	313,4	7.815,7
Dinant	385,9	297,5	144,6	181,4	10,0	-9,0	624,6	0,3	70,1	1.676,3
Namur (arrondissement)	1.331,3	1.069,0	410,6	586,5	57,5	-29,0	2.094,7	0,9	200,9	5.134,2
Philippeville	231,4	183,5	84,7	106,7	6,1	-5,3	375,7	0,2	42,5	1.005,1
<b>Unité extra-régionale</b>	<b>0,0</b>	<b>3,8</b>	<b>0,2</b>	<b>2,0</b>	<b>0,0</b>	<b>-0,1</b>	<b>6,0</b>	<b>0,0</b>	<b>0,0</b>	<b>89,4</b>
<b>Le Royaume</b>	<b>45.621,1</b>	<b>38.822,0</b>	<b>12.384,4</b>	<b>21.630,3</b>	<b>2.124,9</b>	<b>-1.068,3</b>	<b>73.893,3</b>	<b>31,3</b>	<b>7.888,4</b>	<b>198.709,5</b>

Source: ICN

## 12.6 CHIFFRES ABSOLUS - 2011

(millions d'euros)

	2011						Autres transferts courants (D.7)
	Ressources						
	Solde des revenus primaires (B.5n)	Cotisations sociales imputées à la charge des employeurs (D.612)	Prestations sociales autres que transferts sociaux en nature (D.62)			Total	
Prestations de sécurité sociale en espèces (D.621)			Autres prestations d'assurance sociale (D.622)	Prestations d'assistance sociale en espèces (D.623)			
<b>Région de Bruxelles-Capitale</b>	<b>23.954,1</b>	<b>2,9</b>	<b>4.226,9</b>	<b>1.751,3</b>	<b>655,2</b>	<b>6.633,4</b>	<b>553,9</b>
<b>Région flamande</b>	<b>160.883,0</b>	<b>19,5</b>	<b>27.893,6</b>	<b>12.226,4</b>	<b>2.089,7</b>	<b>42.209,7</b>	<b>2.952,4</b>
Anvers (province)	43.887,6	5,4	7.813,2	3.307,4	569,2	11.689,8	793,9
Anvers (arrondissement)	24.170,3	2,9	4.412,8	1.881,5	332,7	6.627,0	437,3
Malines	8.730,1	1,1	1.471,5	697,6	104,0	2.273,2	149,7
Turnhout	10.987,1	1,4	1.928,9	728,3	132,5	2.789,7	206,9
Limbourg	19.115,3	2,4	3.836,4	1.419,3	285,8	5.541,6	424,6
Hasselt	9.657,3	1,2	1.977,2	768,8	143,7	2.889,7	207,6
Maaseik	5.066,5	0,6	982,7	336,3	70,9	1.389,9	116,1
Tongres	4.391,6	0,5	876,5	314,3	71,2	1.262,0	101,0
Flandre orientale	37.616,2	4,6	6.373,4	2.678,6	501,5	9.553,5	668,0
Alost	7.355,6	0,9	1.272,5	567,6	99,5	1.939,6	122,4
Termonde	5.031,8	0,6	879,5	348,3	60,9	1.288,8	86,5
Eeklo	1.992,2	0,2	389,8	126,4	30,4	546,6	41,4
Gand	14.121,0	1,7	2.176,0	1.001,9	194,1	3.372,1	257,0
Audenarde	3.098,0	0,4	550,2	207,7	40,5	798,4	53,8
Saint-Nicolas	6.017,4	0,7	1.105,3	426,7	76,0	1.608,0	106,9
Brabant flamand	32.292,2	3,9	4.498,0	2.979,4	284,7	7.762,1	539,2
Hal-Vilvorde	17.854,4	2,1	2.501,7	1.592,8	136,4	4.231,0	293,1
Louvain	14.437,8	1,8	1.996,3	1.386,5	148,3	3.531,1	246,1
Flandre occidentale	27.971,8	3,2	5.372,6	1.841,8	448,4	7.662,7	526,7
Bruges	7.147,7	0,8	1.247,9	526,6	103,2	1.877,8	127,3
Dixmude	1.121,2	0,1	218,4	53,0	24,2	295,6	23,7
Ypres	2.307,8	0,3	460,8	130,4	48,2	639,3	47,9
Courtrai	6.867,6	0,8	1.334,3	406,4	99,6	1.840,2	122,4
Ostende	3.375,5	0,4	736,4	296,1	64,9	1.097,4	70,7
Roulers	3.497,0	0,4	674,2	187,5	57,0	918,7	65,5
Tielt	2.201,8	0,2	390,5	109,9	28,1	528,5	39,9
Furnes	1.453,1	0,1	310,1	132,0	23,2	465,3	29,3
<b>Région wallonne</b>	<b>72.552,8</b>	<b>9,1</b>	<b>16.049,5</b>	<b>5.893,4</b>	<b>1.639,6</b>	<b>23.582,5</b>	<b>1.755,1</b>
Brabant wallon	10.583,1	1,2	1.605,7	987,5	104,6	2.697,8	197,8
Hainaut	24.335,2	3,1	6.600,6	1.945,0	670,4	9.216,0	636,8
Ath	1.806,8	0,2	380,6	143,1	34,0	557,7	39,4
Charleroi	7.133,2	0,9	2.307,6	557,9	246,8	3.112,2	205,6
Mons	4.602,7	0,6	1.259,9	395,3	136,8	1.792,1	123,8
Mouscron	1.283,7	0,2	337,3	78,7	30,9	447,0	36,2
Soignies	3.735,0	0,5	921,5	307,9	85,1	1.314,6	86,4
Thuin	2.849,7	0,4	753,8	239,6	70,5	1.063,9	71,6
Tournai	2.924,2	0,4	639,9	222,5	66,1	928,6	73,8
Liège (province)	21.458,2	2,7	5.001,2	1.713,1	554,4	7.268,7	538,0
Huy	2.438,9	0,3	470,9	201,9	45,2	718,0	54,7
Liège (arrondissement)	11.492,9	1,4	3.073,8	949,6	344,5	4.368,0	304,5
Verviers	5.629,9	0,7	1.142,1	396,4	137,7	1.676,2	141,7
Waremmes	1.896,6	0,2	314,3	165,2	27,0	506,5	37,1
Luxembourg	5.835,6	0,8	855,9	370,5	95,1	1.321,6	157,0
Arlon	1.462,0	0,2	125,8	80,6	15,6	221,9	41,6
Bastogne	914,0	0,1	142,0	53,9	16,3	212,2	26,7
Marche-en-Famenne	1.082,9	0,1	215,8	78,3	23,2	317,3	25,9
Neufchâteau	1.240,1	0,2	218,6	84,0	24,0	326,6	32,2
Virton	1.136,7	0,2	153,7	73,8	16,1	243,5	30,6
Namur (province)	10.340,7	1,3	1.986,0	877,4	215,1	3.078,4	225,6
Dinant	2.151,7	0,3	438,4	166,1	49,7	654,2	50,0
Namur (arrondissement)	6.937,3	0,9	1.250,3	607,4	137,2	1.994,9	144,6
Philippeville	1.251,7	0,2	297,3	103,8	28,2	429,3	31,0
<b>Unité extra-régionale</b>	<b>97,1</b>	<b>0,0</b>	<b>0,0</b>	<b>2,7</b>	<b>0,0</b>	<b>2,7</b>	<b>0,0</b>
<b>Le Royaume</b>	<b>257.486,9</b>	<b>31,5</b>	<b>48.170,0</b>	<b>19.873,8</b>	<b>4.384,5</b>	<b>72.428,3</b>	<b>5.261,3</b>

Source: ICN



## 12.6 CHIFFRES ABSOLUS - 2011 (SUITE)

(millions d'euros)

	2011									
	Emplois							Autres prestations d'assurance sociale (D.622)	Autres transferts courants (D.7)	Revenu disponible (B.6n)
	Impôts courants sur le revenu, le patrimoine, ... (D.5)	Cotisations sociales (D.61)			Suppléments de cotisations sociales à la charge des ménages (D.614)	Rémunération du service des régimes d'assurance sociale (D61SC)	Total			
	Cotisations sociales effectives à la charge des employeurs (D.611)	Cotisations sociales imputées à la charge des employeurs (D.612)	Cotisations sociales effectives à la charge des ménages (D.613)							
<b>Région de Bruxelles-Capitale</b>	<b>4.065,8</b>	<b>3.817,5</b>	<b>1.029,3</b>	<b>2.055,8</b>	<b>227,4</b>	<b>-147,3</b>	<b>6.982,7</b>	<b>2,9</b>	<b>917,7</b>	<b>19.175,1</b>
<b>Région flamande</b>	<b>30.253,2</b>	<b>25.181,0</b>	<b>7.644,6</b>	<b>13.938,7</b>	<b>1.502,7</b>	<b>-998,8</b>	<b>47.268,3</b>	<b>19,5</b>	<b>4.735,2</b>	<b>123.788,4</b>
Anvers (province)	8.290,3	7.001,9	1.940,2	3.829,7	418,3	-274,4	12.915,6	5,4	1.361,2	33.804,1
Anvers (arrondissement)	4.647,3	3.865,2	1.080,2	2.114,2	239,3	-151,5	7.147,4	2,9	771,1	18.668,8
Malines	1.675,6	1.425,0	396,3	751,3	95,5	-53,8	2.614,3	1,1	250,1	6.613,0
Turnhout	1.967,4	1.711,7	463,7	964,1	83,5	-69,1	3.154,0	1,4	340,1	8.522,3
Limbourg	3.355,0	3.003,8	927,5	1.685,7	150,7	-120,8	5.647,0	2,4	665,8	15.413,7
Hasselt	1.770,6	1.525,0	500,5	842,9	86,6	-60,4	2.894,6	1,2	320,0	7.769,4
Maaseik	823,1	791,0	219,4	451,1	32,2	-32,3	1.461,3	0,6	185,3	4.102,7
Tongres	761,3	687,9	207,7	391,6	32,0	-28,1	1.291,1	0,5	160,5	3.541,7
Flandre orientale	7.174,9	5.811,5	1.767,6	3.256,9	318,1	-233,4	10.920,9	4,6	1.045,1	28.696,7
Alost	1.401,7	1.180,8	390,5	632,0	69,7	-45,3	2.227,8	0,9	193,2	5.594,9
Termonde	948,8	778,9	227,7	437,4	42,0	-31,3	1.454,7	0,6	139,0	3.864,6
Eeklo	360,7	291,2	84,6	171,3	12,4	-12,3	547,2	0,2	61,7	1.610,6
Gand	2.767,6	2.156,2	668,8	1.226,0	116,9	-87,8	4.080,0	1,7	395,8	10.506,8
Audenarde	561,3	449,0	147,9	262,5	22,1	-18,8	862,6	0,4	85,9	2.440,5
Saint-Nicolas	1.134,8	955,5	248,2	527,7	55,1	-37,8	1.748,6	0,7	169,6	4.679,3
Brabant flamand	6.369,0	5.481,7	1.557,1	2.731,1	455,5	-195,7	10.029,7	3,9	829,5	23.365,3
Hal-Vilvorde	3.505,5	3.017,8	795,9	1.515,8	248,7	-108,6	5.469,6	2,1	461,5	12.941,8
Louvain	2.863,4	2.463,9	761,3	1.215,3	206,8	-87,1	4.560,1	1,8	368,0	10.423,4
Flandre occidentale	5.063,9	3.882,1	1.452,1	2.435,4	160,0	-174,5	7.755,1	3,2	833,6	22.508,6
Bruges	1.384,4	988,5	421,0	624,7	47,0	-44,8	2.036,4	0,8	202,8	5.529,1
Dixmude	184,3	147,2	44,8	96,5	4,2	-6,9	285,8	0,1	36,1	934,4
Ypres	389,0	321,2	105,7	200,8	10,7	-14,4	624,1	0,3	75,5	1.906,5
Courtrai	1.223,0	986,8	282,0	600,9	41,3	-43,1	1.867,9	0,8	197,1	5.542,2
Ostende	628,6	469,2	269,1	289,9	18,0	-20,8	1.025,4	0,4	109,9	2.779,7
Roulers	609,6	489,1	139,7	309,1	18,1	-22,1	933,8	0,4	102,3	2.835,4
Tielt	371,1	300,2	76,3	192,6	11,5	-13,8	566,8	0,2	63,7	1.768,7
Furnes	274,0	180,0	113,5	120,9	9,2	-8,7	414,9	0,1	46,2	1.212,5
<b>Région wallonne</b>	<b>13.944,8</b>	<b>11.512,1</b>	<b>4.185,2</b>	<b>6.416,8</b>	<b>569,3</b>	<b>-459,8</b>	<b>22.223,5</b>	<b>9,1</b>	<b>2.525,9</b>	<b>59.196,1</b>
Brabant wallon	2.176,0	1.759,9	515,3	914,4	143,0	-65,5	3.267,1	1,2	300,2	7.735,4
Hainaut	4.699,6	3.861,9	1.400,6	2.143,5	171,2	-153,6	7.423,6	3,1	944,2	21.120,8
Ath	354,3	282,5	111,2	158,3	13,1	-11,3	553,7	0,2	58,9	1.436,9
Charleroi	1.374,0	1.153,1	377,0	634,0	52,4	-45,4	2.171,1	0,9	301,6	6.604,3
Mons	912,6	732,2	298,2	401,8	30,3	-28,8	1.433,8	0,6	182,2	3.990,1
Mouscron	210,6	192,2	60,8	113,7	5,1	-8,1	363,6	0,2	54,7	1.137,9
Soignies	734,2	619,1	192,2	326,7	34,2	-23,4	1.148,8	0,5	131,0	3.121,9
Thuin	566,8	450,1	177,7	253,7	19,8	-18,2	883,1	0,4	107,9	2.427,4
Tournai	547,0	432,6	183,5	255,3	16,4	-18,3	869,5	0,4	107,8	2.402,2
Liège (province)	4.192,6	3.381,3	1.234,1	1.928,4	155,0	-138,2	6.560,6	2,7	767,7	17.743,9
Huy	495,5	400,3	133,7	217,9	22,5	-15,6	758,7	0,3	78,1	1.879,3
Liège (arrondissement)	2.324,6	1.818,0	678,7	1.029,0	83,4	-73,7	3.535,4	1,4	437,1	9.868,2
Verviers	986,6	848,3	311,1	515,0	30,9	-36,9	1.668,4	0,7	197,4	4.595,3
Waremmé	385,9	314,7	110,6	166,6	18,2	-11,9	598,1	0,2	55,1	1.401,0
Luxembourg	821,7	879,0	360,8	518,1	20,1	-37,1	1.740,9	0,8	191,2	4.560,3
Arlon	164,5	227,9	78,9	131,5	3,9	-9,4	432,8	0,2	41,6	1.086,5
Bastogne	125,1	135,7	52,6	79,9	2,7	-5,7	265,2	0,1	31,7	730,8
Marche-en-Famenne	197,8	159,2	72,8	96,9	4,9	-6,9	326,9	0,1	37,6	863,7
Neufchâteau	197,0	179,2	85,1	108,3	4,6	-7,8	369,5	0,2	42,4	989,9
Virton	137,1	177,0	71,4	101,5	4,0	-7,3	346,5	0,2	37,9	889,3
Namur (province)	2.055,0	1.630,0	674,3	912,4	80,0	-65,4	3.231,4	1,3	322,6	8.035,7
Dinant	405,3	314,3	152,7	189,0	10,8	-13,5	653,3	0,3	71,5	1.725,8
Namur (arrondissement)	1.405,0	1.123,4	433,0	611,7	62,7	-43,8	2.187,0	0,9	207,4	5.277,4
Philippeville	244,7	192,3	88,6	111,6	6,6	-8,0	391,1	0,2	43,7	1.032,5
<b>Unité extra-régionale</b>	<b>0,0</b>	<b>4,0</b>	<b>0,2</b>	<b>2,1</b>	<b>0,0</b>	<b>-0,2</b>	<b>6,2</b>	<b>0,0</b>	<b>0,0</b>	<b>93,5</b>
<b>Le Royaume</b>	<b>48.263,8</b>	<b>40.514,6</b>	<b>12.859,4</b>	<b>22.413,4</b>	<b>2.299,4</b>	<b>-1.606,0</b>	<b>76.480,8</b>	<b>31,5</b>	<b>8.178,8</b>	<b>202.253,1</b>

Source: ICN

## 12.7 CHIFFRES ABSOLUS - 2012

(millions d'euros)

	2012						Autres transferts courants (D.7)
	Ressources						
	Solde des revenus primaires (B.5n)	Cotisations sociales imputées à la charge des employeurs (D.612)	Prestations sociales autres que transferts sociaux en nature (D.62)			Total	
Prestations de sécurité sociale en espèces (D.621)			Autres prestations d'assurance sociale (D.622)	Prestations d'assistance sociale en espèces (D.623)			
<b>Région de Bruxelles-Capitale</b>	<b>24.212,5</b>	<b>3,0</b>	<b>4.427,7</b>	<b>1.811,9</b>	<b>704,8</b>	<b>6.944,4</b>	<b>604,1</b>
<b>Région flamande</b>	<b>164.321,3</b>	<b>19,9</b>	<b>29.575,0</b>	<b>12.899,1</b>	<b>2.080,5</b>	<b>44.554,6</b>	<b>3.093,1</b>
Anvers (province)	44.834,8	5,5	8.273,2	3.475,2	570,7	12.319,1	844,8
Anvers (arrondissement)	24.619,5	3,0	4.656,9	1.965,9	338,2	6.961,0	464,6
Malines	8.994,0	1,1	1.558,5	738,3	102,9	2.399,7	159,3
Turnhout	11.221,3	1,4	2.057,8	771,0	129,6	2.958,4	220,9
Limbourg	19.461,0	2,4	4.084,4	1.497,5	280,0	5.862,0	428,0
Hasselt	9.839,9	1,2	2.100,1	818,4	139,5	3.058,0	202,3
Maaseik	5.150,5	0,6	1.049,8	350,0	68,7	1.468,5	121,0
Tongres	4.470,6	0,6	934,4	329,2	71,9	1.335,5	104,6
Flandre orientale	38.443,0	4,7	6.750,4	2.831,2	497,2	10.078,8	701,5
Alost	7.545,6	0,9	1.345,3	604,9	99,2	2.049,4	129,6
Termonde	5.115,3	0,6	933,3	366,1	62,4	1.361,8	91,1
Eeklo	1.991,0	0,2	414,0	131,8	30,6	576,4	43,2
Gand	14.439,6	1,8	2.303,7	1.058,0	189,8	3.551,5	266,6
Audenarde	3.169,9	0,4	582,4	224,0	39,1	845,5	56,7
Saint-Nicolas	6.181,6	0,8	1.171,6	446,4	76,2	1.694,2	114,3
Brabant flamand	33.019,4	4,0	4.764,5	3.144,3	283,1	8.192,0	554,9
Hal-Vilvorde	18.200,4	2,2	2.647,2	1.667,0	137,4	4.451,6	307,2
Louvain	14.818,9	1,8	2.117,3	1.477,4	145,7	3.740,4	247,7
Flandre occidentale	28.563,1	3,3	5.702,5	1.950,7	449,5	8.102,7	563,9
Bruges	7.310,6	0,8	1.325,3	560,7	100,3	1.986,3	134,4
Dixmude	1.145,9	0,1	232,7	56,3	21,6	310,6	25,0
Ypres	2.353,5	0,3	489,8	138,9	46,4	675,0	53,9
Courtrai	7.002,5	0,8	1.410,1	422,5	102,2	1.934,8	130,4
Ostende	3.425,1	0,4	781,4	313,8	67,9	1.163,1	75,2
Roulers	3.603,7	0,4	717,3	200,6	57,9	975,9	70,9
Tielt	2.253,6	0,3	413,9	114,6	29,7	558,1	42,3
Furnes	1.468,2	0,1	332,0	143,3	23,6	498,9	31,8
<b>Région wallonne</b>	<b>73.787,2</b>	<b>9,3</b>	<b>16.858,6</b>	<b>6.240,1</b>	<b>1.682,2</b>	<b>24.780,9</b>	<b>1.840,5</b>
Brabant wallon	10.809,7	1,3	1.700,6	1.044,4	107,5	2.852,4	204,2
Hainaut	24.669,4	3,1	6.926,7	2.073,7	681,2	9.681,6	673,2
Ath	1.848,0	0,2	399,9	154,1	34,3	588,3	40,8
Charleroi	7.192,0	0,9	2.409,6	588,6	253,4	3.251,5	219,1
Mons	4.673,6	0,6	1.320,5	425,2	139,9	1.885,6	133,8
Mouscron	1.298,2	0,2	357,3	82,3	31,6	471,1	37,6
Soignies	3.783,2	0,5	976,9	331,7	86,6	1.395,2	90,0
Thuin	2.911,6	0,4	789,8	254,8	68,1	1.112,8	75,0
Tournai	2.962,8	0,4	672,8	237,0	67,4	977,2	76,9
Liège (province)	21.783,4	2,8	5.244,1	1.798,9	576,3	7.619,3	564,8
Huy	2.502,3	0,3	497,2	216,6	46,6	760,5	56,3
Liège (arrondissement)	11.627,9	1,5	3.214,8	998,2	362,4	4.575,4	322,2
Verviers	5.701,4	0,7	1.200,7	408,4	140,9	1.750,0	148,1
Waremmes	1.951,7	0,2	331,3	175,7	26,4	533,5	38,1
Luxembourg	5.950,1	0,8	901,2	389,3	99,5	1.390,1	161,2
Arlon	1.495,8	0,2	132,6	83,8	16,2	232,6	42,8
Bastogne	930,4	0,1	149,7	56,8	16,8	223,2	26,8
Marche-en-Famenne	1.099,8	0,1	227,3	83,4	24,6	335,2	26,7
Neufchâteau	1.265,2	0,2	230,2	88,2	24,7	343,1	33,1
Virton	1.158,9	0,2	161,5	77,1	17,3	255,9	31,7
Namur (province)	10.574,5	1,3	2.086,0	933,8	217,7	3.237,6	237,2
Dinant	2.202,4	0,3	460,2	179,0	49,5	688,7	52,2
Namur (arrondissement)	7.098,0	0,9	1.315,3	645,1	139,6	2.100,1	152,2
Philippeville	1.274,1	0,2	310,5	109,7	28,6	448,8	32,8
<b>Unité extra-régionale</b>	<b>101,3</b>	<b>0,0</b>	<b>0,0</b>	<b>2,6</b>	<b>0,0</b>	<b>2,6</b>	<b>0,0</b>
<b>Le Royaume</b>	<b>262.422,3</b>	<b>32,2</b>	<b>50.861,3</b>	<b>20.953,7</b>	<b>4.467,5</b>	<b>76.282,5</b>	<b>5.537,8</b>

Source: ICN

## 12.7 CHIFFRES ABSOLUS - 2012 (SUITE)

(millions d'euros)

	2012									
	Emplois							Autres prestations d'assurance sociale (D.622)	Autres transferts courants (D.7)	Revenu disponible (B.6n)
	Impôts courants sur le revenu, le patrimoine, ... (D.5)	Cotisations sociales (D.61)			Suppléments de cotisations sociales à la charge des ménages (D.614)	Rémunération du service des régimes d'assurance sociale (D.61SC)	Total			
	Cotisations sociales effectives à la charge des employeurs (D.611)	Cotisations sociales imputées à la charge des employeurs (D.612)	Cotisations sociales effectives à la charge des ménages (D.613)							
<b>Région de Bruxelles-Capitale</b>	<b>4.183,6</b>	<b>3.952,5</b>	<b>1.048,7</b>	<b>2.117,3</b>	<b>223,6</b>	<b>-119,0</b>	<b>7.223,1</b>	<b>3,0</b>	<b>995,6</b>	<b>19.358,8</b>
<b>Région flamande</b>	<b>31.510,4</b>	<b>26.238,1</b>	<b>7.986,3</b>	<b>14.424,2</b>	<b>1.498,9</b>	<b>-810,5</b>	<b>49.337,0</b>	<b>19,9</b>	<b>5.115,4</b>	<b>126.006,3</b>
Anvers (province)	8.623,2	7.295,7	2.014,4	3.961,8	417,8	-222,6	13.467,1	5,5	1.483,0	34.425,5
Anvers (arrondissement)	4.824,7	4.015,5	1.116,4	2.185,0	237,3	-122,8	7.431,4	3,0	838,0	18.951,0
Malines	1.747,3	1.491,9	413,5	781,2	96,0	-43,9	2.738,8	1,1	272,7	6.794,2
Turnhout	2.051,1	1.788,3	484,5	995,6	84,5	-55,9	3.297,0	1,4	372,3	8.680,2
Limbourg	3.471,9	3.116,2	971,3	1.738,1	151,8	-97,7	5.879,8	2,4	711,8	15.687,5
Hasselt	1.832,4	1.588,8	524,8	871,8	87,0	-49,0	3.023,4	1,2	341,8	7.902,7
Maaseik	851,4	817,2	228,9	463,1	32,5	-26,0	1.515,7	0,6	198,2	4.174,7
Tongres	788,1	710,2	217,6	403,2	32,3	-22,7	1.340,7	0,6	171,8	3.610,1
Flandre orientale	7.476,4	6.073,8	1.856,7	3.373,8	316,3	-189,6	11.431,0	4,7	1.124,6	29.191,4
Alost	1.459,4	1.238,0	410,7	655,3	69,8	-36,8	2.337,0	0,9	208,3	5.719,9
Termonde	983,9	808,8	238,9	451,5	41,7	-25,4	1.515,5	0,6	149,6	3.919,2
Eeklo	372,6	304,1	88,3	176,5	12,3	-9,9	571,3	0,2	66,1	1.600,6
Gand	2.888,4	2.256,8	703,0	1.272,1	116,0	-71,5	4.276,4	1,8	424,4	10.668,5
Audenarde	590,2	472,5	155,9	273,0	22,2	-15,3	908,2	0,4	92,5	2.481,3
Saint-Nicolas	1.182,0	993,7	260,0	545,3	54,3	-30,6	1.822,6	0,8	183,7	4.801,8
Brabant flamand	6.643,3	5.685,1	1.623,9	2.826,6	454,0	-158,8	10.430,8	4,0	900,3	23.791,8
Hal-Vilvorde	3.646,0	3.115,7	829,6	1.565,5	245,2	-88,0	5.668,0	2,2	500,9	13.144,3
Louvain	2.997,3	2.569,4	794,3	1.261,0	208,9	-70,9	4.762,8	1,8	399,4	10.647,5
Flandre occidentale	5.295,6	4.067,4	1.519,9	2.523,9	158,9	-141,8	8.128,3	3,3	895,7	22.910,1
Bruges	1.444,0	1.034,5	440,9	645,9	47,0	-36,3	2.132,0	0,8	216,8	5.638,6
Dixmude	190,9	155,3	46,9	100,4	4,2	-5,6	301,2	0,1	38,8	950,5
Ypres	405,4	338,3	110,2	207,7	10,6	-11,7	655,1	0,3	80,6	1.941,2
Courtrai	1.279,7	1.029,8	294,7	622,5	40,3	-35,0	1.952,3	0,8	211,9	5.623,9
Ostende	653,4	487,3	280,2	298,5	17,8	-16,8	1.067,1	0,4	118,7	2.824,2
Roulers	643,0	518,2	147,6	322,2	18,0	-18,1	987,9	0,4	110,1	2.909,6
Tielt	390,7	315,1	80,2	201,2	11,5	-11,3	596,7	0,3	68,6	1.798,0
Furnes	288,5	189,0	119,2	125,4	9,6	-7,0	436,1	0,1	50,2	1.224,2
<b>Région wallonne</b>	<b>14.348,9</b>	<b>11.993,4</b>	<b>4.355,7</b>	<b>6.595,6</b>	<b>563,5</b>	<b>-370,6</b>	<b>23.137,6</b>	<b>9,3</b>	<b>2.676,1</b>	<b>60.246,1</b>
Brabant wallon	2.269,4	1.825,2	535,8	945,3	141,8	-53,1	3.395,0	1,3	321,1	7.881,0
Hainaut	4.809,4	4.035,3	1.454,9	2.197,7	168,2	-123,5	7.732,7	3,1	999,3	21.482,8
Ath	364,9	296,3	116,5	163,6	13,1	-9,2	580,3	0,2	62,1	1.469,7
Charleroi	1.398,1	1.198,5	389,2	647,2	51,7	-36,4	2.250,3	0,9	319,2	6.695,1
Mons	935,5	769,4	309,8	412,4	30,0	-23,2	1.498,5	0,6	194,7	4.064,3
Mouscron	216,4	200,5	63,3	116,9	5,0	-6,6	379,1	0,2	57,7	1.153,7
Soignies	748,4	647,2	200,5	333,9	33,0	-18,8	1.195,8	0,5	137,7	3.186,6
Thuin	584,7	472,2	185,1	261,8	19,2	-14,7	923,5	0,4	114,3	2.476,9
Tournai	561,4	451,2	190,6	261,9	16,2	-14,7	905,1	0,4	113,8	2.436,5
Liège (province)	4.309,6	3.509,7	1.284,5	1.975,8	153,3	-111,0	6.812,3	2,8	810,8	18.034,8
Huy	512,1	421,6	141,1	225,4	22,8	-12,7	798,1	0,3	81,8	1.927,1
Liège (arrondissement)	2.379,8	1.888,2	700,7	1.051,0	81,9	-59,1	3.662,7	1,5	461,6	10.021,3
Verviers	1.017,5	870,5	326,7	526,6	30,5	-29,6	1.724,7	0,7	209,1	4.648,2
Waremme	400,1	329,4	116,0	172,9	18,2	-9,7	626,8	0,2	58,3	1.438,2
Luxembourg	841,3	919,2	376,6	534,3	19,9	-30,0	1.820,0	0,8	202,6	4.637,5
Arlon	166,3	238,7	81,7	135,9	3,8	-7,6	452,5	0,2	44,6	1.107,9
Bastogne	127,0	141,3	55,8	82,5	2,7	-4,6	277,7	0,1	33,1	742,6
Marche-en-Famenne	202,6	167,0	75,9	99,3	5,0	-5,6	341,6	0,1	39,7	877,9
Neufchâteau	203,3	188,4	88,8	112,4	4,6	-6,3	387,8	0,2	44,6	1.005,7
Virton	142,2	183,9	74,3	104,2	3,8	-5,9	360,4	0,2	40,6	903,3
Namur (province)	2.119,2	1.704,0	703,9	942,3	80,3	-53,0	3.377,6	1,3	342,3	8.210,1
Dinant	416,9	331,7	159,0	195,5	11,0	-11,0	686,2	0,3	76,0	1.764,0
Namur (arrondissement)	1.452,3	1.172,2	452,8	631,9	62,7	-35,5	2.284,1	0,9	219,8	5.394,0
Philippeville	250,0	200,1	92,1	114,9	6,6	-6,5	407,3	0,2	46,4	1.052,1
<b>Unité extra-régionale</b>	<b>0,0</b>	<b>4,2</b>	<b>0,2</b>	<b>2,2</b>	<b>0,0</b>	<b>-0,1</b>	<b>6,5</b>	<b>0,0</b>	<b>0,0</b>	<b>97,4</b>
<b>Le Royaume</b>	<b>50.042,8</b>	<b>42.188,2</b>	<b>13.390,9</b>	<b>23.139,2</b>	<b>2.286,1</b>	<b>-1.300,2</b>	<b>79.704,2</b>	<b>32,2</b>	<b>8.787,1</b>	<b>205.708,5</b>

Source: ICN

## 12.8 CHIFFRES ABSOLUS - 2013

(millions d'euros)

	2013						Autres transferts courants (D.7)
	Ressources						
	Solde des revenus primaires (B.5n)	Cotisations sociales imputées à la charge des employeurs (D.612)	Prestations sociales autres que transferts sociaux en nature (D.62)			Total	
Prestations de sécurité sociale en espèces (D.621)			Autres prestations d'assurance sociale (D.622)	Prestations d'assistance sociale en espèces (D.623)			
<b>Région de Bruxelles-Capitale</b>	<b>24.619,4</b>	<b>3,0</b>	<b>4.557,9</b>	<b>1.817,2</b>	<b>740,2</b>	<b>7.115,4</b>	<b>567,3</b>
<b>Région flamande</b>	<b>166.245,0</b>	<b>19,5</b>	<b>30.947,4</b>	<b>13.395,7</b>	<b>2.127,5</b>	<b>46.470,6</b>	<b>2.957,6</b>
Anvers (province)	45.276,4	5,4	8.659,7	3.585,2	586,2	12.831,1	806,2
Anvers (arrondissement)	24.792,3	2,9	4.854,1	1.995,3	347,7	7.197,0	442,3
Malines	9.104,2	1,1	1.630,9	769,0	105,3	2.505,2	152,3
Turnhout	11.379,9	1,4	2.174,8	821,0	133,2	3.128,9	211,5
Limbourg	19.683,9	2,4	4.287,5	1.559,2	285,7	6.132,5	410,7
Hasselt	9.967,7	1,2	2.199,8	855,2	142,1	3.197,1	194,4
Maaseik	5.188,7	0,6	1.106,8	362,1	70,4	1.539,3	115,5
Tongres	4.527,5	0,5	981,0	341,9	73,2	1.396,1	100,9
Flandre orientale	38.983,3	4,6	7.060,4	2.972,3	506,7	10.539,5	672,8
Alost	7.630,4	0,9	1.407,1	657,8	100,6	2.165,5	125,1
Termonde	5.204,7	0,6	976,4	389,9	63,2	1.429,6	87,6
Eeklo	2.014,4	0,2	436,2	134,9	32,4	603,4	41,7
Gand	14.639,0	1,7	2.405,0	1.090,7	192,6	3.688,3	254,0
Audenarde	3.231,2	0,4	607,7	240,7	39,3	887,7	55,1
Saint-Nicolas	6.263,6	0,7	1.228,1	458,3	78,6	1.765,0	109,2
Brabant flamand	33.308,1	3,9	4.975,7	3.241,5	290,7	8.507,8	528,4
Hal-Vilvorde	18.340,3	2,1	2.761,2	1.708,0	142,7	4.611,9	293,6
Louvain	14.967,8	1,8	2.214,5	1.533,4	148,0	3.895,9	234,7
Flandre occidentale	28.993,3	3,2	5.964,0	2.037,5	458,1	8.459,7	539,6
Bruges	7.410,5	0,8	1.387,9	578,1	102,0	2.068,1	128,9
Dixmude	1.170,3	0,1	244,0	61,0	21,9	326,9	24,3
Ypres	2.397,7	0,3	510,2	149,5	47,7	707,4	48,9
Courtrai	7.105,5	0,8	1.470,8	447,0	103,5	2.021,2	125,5
Ostende	3.482,3	0,4	817,9	323,9	70,3	1.212,1	72,9
Roulers	3.663,2	0,4	749,1	211,2	59,3	1.019,6	67,5
Tielt	2.294,7	0,3	434,5	121,5	29,6	585,6	41,2
Furnes	1.469,2	0,1	349,6	145,4	23,8	518,8	30,4
<b>Région wallonne</b>	<b>74.748,0</b>	<b>9,1</b>	<b>17.488,7</b>	<b>6.454,6</b>	<b>1.738,6</b>	<b>25.682,0</b>	<b>1.758,4</b>
Brabant wallon	10.922,1	1,2	1.776,0	1.064,4	111,0	2.951,4	194,5
Hainaut	24.912,0	3,1	7.164,6	2.150,8	697,2	10.012,6	641,5
Ath	1.886,3	0,2	416,3	164,6	34,8	615,6	39,4
Charleroi	7.207,9	0,9	2.478,3	607,4	259,7	3.345,4	207,6
Mons	4.737,7	0,6	1.366,6	434,8	142,5	1.943,8	127,4
Mouscron	1.324,8	0,2	368,0	85,5	32,1	485,7	36,1
Soignies	3.810,4	0,5	1.016,5	347,3	89,7	1.453,5	85,9
Thuin	2.929,3	0,4	821,1	263,4	70,1	1.154,6	71,7
Tournai	3.015,6	0,4	697,9	247,7	68,4	1.014,0	73,3
Liège (province)	22.089,0	2,7	5.437,1	1.853,9	599,3	7.890,2	538,9
Huy	2.552,8	0,3	519,8	226,4	48,2	794,4	54,6
Liège (arrondissement)	11.740,6	1,4	3.318,8	1.016,8	379,1	4.714,7	307,6
Verviers	5.815,7	0,7	1.252,4	428,1	145,1	1.825,6	140,1
Waremmes	1.979,9	0,2	346,1	182,6	26,9	555,5	36,6
Luxembourg	6.085,5	0,8	939,8	413,4	103,8	1.456,9	155,7
Arlon	1.526,5	0,2	137,6	86,1	16,8	240,5	41,2
Bastogne	959,9	0,1	156,2	60,4	17,4	234,0	26,2
Marche-en-Famenne	1.114,3	0,1	237,3	89,3	25,5	352,1	25,9
Neufchâteau	1.298,7	0,2	239,6	96,4	26,0	362,0	32,0
Virton	1.186,1	0,2	169,0	81,2	18,1	268,3	30,5
Namur (province)	10.739,4	1,3	2.171,3	972,2	227,4	3.370,9	227,8
Dinant	2.246,4	0,3	478,7	189,7	51,1	719,5	50,4
Namur (arrondissement)	7.199,3	0,9	1.370,4	668,2	145,7	2.184,4	146,0
Philippeville	1.293,6	0,2	322,2	114,2	30,6	467,0	31,4
<b>Unité extra-régionale</b>	<b>102,3</b>	<b>0,0</b>	<b>0,0</b>	<b>2,9</b>	<b>0,0</b>	<b>2,9</b>	<b>0,0</b>
<b>Le Royaume</b>	<b>265.714,7</b>	<b>31,6</b>	<b>52.994,0</b>	<b>21.670,4</b>	<b>4.606,4</b>	<b>79.270,8</b>	<b>5.283,4</b>

Source: ICN

## 12.8 CHIFFRES ABSOLUS - 2013 (SUITE)

(millions d'euros)

	2013									
	Emplois							Autres prestations d'assurance sociale (D.622)	Autres transferts courants (D.7)	Revenu disponible (B.6n)
	Impôts courants sur le revenu, le patrimoine, ... (D.5)	Cotisations sociales (D.61)			Suppléments de cotisations sociales à la charge des ménages (D.614)	Rémunération du service des régimes d'assurance sociale (D61SC)	Total			
	Cotisations sociales effectives à la charge des employeurs (D.611)	Cotisations sociales imputées à la charge des employeurs (D.612)	Cotisations sociales effectives à la charge des ménages (D.613)							
<b>Région de Bruxelles-Capitale</b>	<b>4.330,4</b>	<b>4.039,5</b>	<b>1.076,7</b>	<b>2.175,1</b>	<b>215,1</b>	<b>-109,1</b>	<b>7.397,2</b>	<b>3,0</b>	<b>990,2</b>	<b>19.584,4</b>
<b>Région flamande</b>	<b>33.148,0</b>	<b>26.850,7</b>	<b>8.319,2</b>	<b>14.749,5</b>	<b>1.478,0</b>	<b>-740,0</b>	<b>50.657,4</b>	<b>19,5</b>	<b>5.118,8</b>	<b>126.748,9</b>
Anvers (province)	9.039,0	7.459,4	2.088,7	4.042,3	410,0	-202,8	13.797,6	5,4	1.472,2	34.604,9
Anvers (arrondissement)	5.027,7	4.082,5	1.153,1	2.224,2	231,7	-111,6	7.580,0	2,9	832,7	18.991,3
Malines	1.839,0	1.529,4	429,4	799,3	95,0	-40,1	2.813,1	1,1	270,4	6.839,2
Turnhout	2.172,3	1.847,4	506,2	1.018,7	83,3	-51,1	3.404,5	1,4	369,0	8.774,5
Limbourg	3.697,1	3.199,0	1.015,3	1.775,9	152,1	-89,1	6.053,3	2,4	707,5	15.769,2
Hasselt	1.949,1	1.634,0	549,6	891,9	87,4	-44,7	3.118,2	1,2	339,2	7.952,6
Maaseik	909,2	836,8	237,5	471,9	32,6	-23,7	1.555,1	0,6	196,7	4.182,4
Tongres	838,7	728,2	228,2	412,2	32,1	-20,7	1.380,0	0,5	171,6	3.634,2
Flandre orientale	7.870,2	6.226,6	1.937,0	3.458,7	311,7	-173,5	11.760,4	4,6	1.141,5	29.423,5
Alost	1.537,8	1.265,0	430,4	669,1	68,8	-33,6	2.399,8	0,9	209,0	5.774,4
Termonde	1.039,5	836,3	249,2	463,9	41,7	-23,3	1.567,8	0,6	149,3	3.965,3
Eeklo	392,4	310,4	91,6	181,1	12,1	-9,1	586,1	0,2	66,8	1.614,3
Gand	3.034,7	2.309,2	732,7	1.305,2	114,3	-65,5	4.395,8	1,7	438,7	10.712,1
Audenarde	622,5	490,6	163,1	280,2	21,6	-14,1	941,5	0,4	93,0	2.517,0
Saint-Nicolas	1.243,3	1.015,2	270,0	559,2	53,0	-28,1	1.869,4	0,7	184,7	4.840,3
Brabant flamand	6.954,5	5.782,2	1.686,3	2.878,5	450,0	-144,4	10.652,5	3,9	895,2	23.842,0
Hal-Vilvorde	3.809,4	3.157,5	859,9	1.592,4	241,1	-79,9	5.771,0	2,1	499,0	13.166,5
Louvain	3.145,1	2.624,7	826,4	1.286,1	208,9	-64,5	4.881,6	1,8	396,3	10.675,5
Flandre occidentale	5.587,2	4.183,5	1.592,0	2.594,1	154,2	-130,1	8.393,6	3,2	902,4	23.109,4
Bruges	1.520,2	1.059,9	461,1	662,2	45,7	-33,2	2.195,7	0,8	219,1	5.672,4
Dixmude	204,0	161,2	49,4	104,2	4,1	-5,2	313,6	0,1	39,4	964,5
Ypres	427,3	350,0	115,0	214,3	10,3	-10,8	678,9	0,3	81,6	1.966,2
Courtrai	1.347,3	1.061,2	308,9	639,1	39,0	-32,1	2.016,1	0,8	212,1	5.676,7
Ostende	692,0	500,9	294,3	307,5	17,4	-15,4	1.104,7	0,4	119,5	2.851,1
Roulers	681,1	534,9	154,2	331,5	17,5	-16,6	1.021,4	0,4	110,5	2.937,2
Tielt	413,9	325,2	83,7	207,1	11,2	-10,4	616,8	0,3	69,4	1.821,4
Furnes	301,5	190,3	125,4	128,1	9,1	-6,4	446,4	0,1	50,7	1.219,7
<b>Région wallonne</b>	<b>15.077,4</b>	<b>12.214,6</b>	<b>4.574,6</b>	<b>6.734,5</b>	<b>550,0</b>	<b>-337,9</b>	<b>23.735,9</b>	<b>9,1</b>	<b>2.671,1</b>	<b>60.704,0</b>
Brabant wallon	2.373,6	1.851,0	561,8	961,3	139,3	-48,2	3.465,2	1,2	320,5	7.908,7
Hainaut	5.040,6	4.101,8	1.525,9	2.241,7	163,6	-112,5	7.920,6	3,1	995,2	21.609,8
Ath	387,7	304,1	123,1	168,6	13,2	-8,5	600,5	0,2	62,4	1.490,6
Charleroi	1.454,3	1.210,0	404,8	654,9	49,8	-32,9	2.286,6	0,9	317,1	6.702,8
Mons	980,1	778,2	327,6	422,5	29,3	-21,2	1.536,4	0,6	194,0	4.098,4
Mouscron	225,7	205,6	67,1	120,8	4,8	-6,1	392,2	0,2	58,2	1.170,4
Soignies	787,5	661,4	209,0	339,6	32,2	-17,0	1.225,2	0,5	136,8	3.200,3
Thuin	614,1	478,2	193,9	265,8	18,6	-13,3	943,1	0,4	113,2	2.485,2
Tournai	591,2	464,4	200,3	269,6	15,8	-13,5	936,5	0,4	113,4	2.461,9
Liège (province)	4.538,9	3.578,4	1.349,1	2.018,4	149,9	-101,3	6.994,6	2,7	812,2	18.172,4
Huy	547,5	431,6	149,2	231,2	22,7	-11,6	823,1	0,3	81,9	1.949,3
Liège (arrondissement)	2.492,9	1.919,0	732,6	1.069,3	79,9	-53,6	3.747,1	1,4	461,7	10.061,3
Verviers	1.077,5	892,7	344,8	541,3	29,3	-27,2	1.780,9	0,7	210,2	4.712,8
Waremme	421,1	335,2	122,6	176,6	18,0	-8,9	643,4	0,2	58,4	1.449,1
Luxembourg	887,6	948,9	396,6	550,4	19,0	-27,6	1.887,2	0,8	201,6	4.721,6
Arlon	173,1	247,7	85,5	139,3	3,5	-7,0	469,0	0,2	44,7	1.121,3
Bastogne	134,1	146,8	58,9	85,7	2,7	-4,3	289,8	0,1	33,3	762,9
Marche-en-Famenne	212,5	169,0	80,3	101,3	4,8	-5,1	350,4	0,1	39,5	889,9
Neufchâteau	216,9	194,3	93,6	116,3	4,4	-5,8	402,6	0,2	44,8	1.028,3
Virton	150,9	191,1	78,2	107,8	3,7	-5,4	375,4	0,2	39,3	919,2
Namur (province)	2.236,7	1.734,5	741,2	962,7	78,3	-48,3	3.468,4	1,3	341,6	8.291,5
Dinant	440,9	339,3	167,0	199,9	10,3	-10,0	706,5	0,3	76,1	1.793,0
Namur (arrondissement)	1.529,8	1.191,6	477,5	645,0	61,5	-32,4	2.343,2	0,9	219,5	5.437,2
Philippeville	266,0	203,7	96,7	117,8	6,4	-5,9	418,7	0,2	46,0	1.061,4
<b>Unité extra-régionale</b>	<b>0,0</b>	<b>4,3</b>	<b>0,2</b>	<b>2,2</b>	<b>0,0</b>	<b>-0,1</b>	<b>6,7</b>	<b>0,0</b>	<b>0,0</b>	<b>98,5</b>
<b>Le Royaume</b>	<b>52.555,8</b>	<b>43.109,1</b>	<b>13.970,7</b>	<b>23.661,3</b>	<b>2.243,1</b>	<b>-1.187,1</b>	<b>81.797,1</b>	<b>31,6</b>	<b>8.780,1</b>	<b>207.135,9</b>

Source: ICN

## 12.9 CHIFFRES ABSOLUS - 2014

(millions d'euros)

	2014						Autres transferts courants (D.7)
	Ressources						
	Solde des revenus primaires (B.5n)	Cotisations sociales imputées à la charge des employeurs (D.612)	Prestations sociales autres que transferts sociaux en nature (D.62)			Total	
Prestations de sécurité sociale en espèces (D.621)			Autres prestations d'assurance sociale (D.622)	Prestations d'assistance sociale en espèces (D.623)			
<b>Région de Bruxelles-Capitale</b>	<b>24.854,5</b>	<b>3,0</b>	<b>4.570,5</b>	<b>1.813,3</b>	<b>762,0</b>	<b>7.145,8</b>	<b>594,1</b>
<b>Région flamande</b>	<b>167.695,1</b>	<b>19,7</b>	<b>31.533,0</b>	<b>13.459,0</b>	<b>2.150,7</b>	<b>47.142,7</b>	<b>3.141,5</b>
Anvers (province)	45.657,8	5,4	8.815,0	3.610,0	599,5	13.024,5	858,8
Anvers (arrondissement)	24.966,5	3,0	4.939,4	2.004,7	356,6	7.300,7	469,1
Malines	9.205,5	1,1	1.659,0	770,0	106,6	2.535,6	163,9
Turnhout	11.485,8	1,4	2.216,6	835,3	136,3	3.188,1	225,8
Limbourg	19.869,8	2,4	4.360,7	1.613,6	286,7	6.261,0	433,5
Hasselt	10.088,4	1,2	2.231,2	882,5	143,1	3.256,8	207,0
Maaseik	5.235,9	0,6	1.132,3	376,6	70,9	1.579,8	120,9
Tongres	4.545,5	0,5	997,2	354,5	72,6	1.424,3	105,6
Flandre orientale	39.421,8	4,7	7.187,1	2.966,9	512,7	10.666,7	714,0
Alost	7.679,9	0,9	1.427,8	630,1	101,5	2.159,4	132,3
Termonde	5.258,2	0,6	998,2	389,7	63,5	1.451,3	93,1
Eeklo	2.042,7	0,2	444,6	138,5	31,3	614,4	44,3
Gand	14.860,3	1,8	2.449,3	1.106,2	197,5	3.753,0	269,7
Audenarde	3.265,5	0,4	613,6	240,4	39,3	893,3	58,4
Saint-Nicolas	6.315,2	0,8	1.253,7	461,9	79,7	1.795,3	116,3
Brabant flamand	33.560,1	3,9	5.077,5	3.206,4	290,8	8.574,7	567,4
Hal-Vilvorde	18.485,7	2,1	2.814,7	1.679,3	143,3	4.637,4	316,0
Louvain	15.074,4	1,8	2.262,7	1.527,1	147,5	3.937,3	251,4
Flandre occidentale	29.185,7	3,3	6.092,8	2.062,1	460,9	8.615,8	567,8
Bruges	7.433,9	0,8	1.423,6	582,6	102,1	2.108,3	136,1
Dixmude	1.179,4	0,1	249,2	62,3	22,0	333,4	25,8
Ypres	2.418,6	0,3	522,8	149,0	48,1	719,9	51,7
Courtrai	7.180,8	0,8	1.488,5	450,3	103,7	2.042,4	130,8
Ostende	3.491,0	0,4	841,8	328,8	71,5	1.242,2	76,6
Roulers	3.687,3	0,4	762,6	216,5	60,1	1.039,2	71,4
Tielt	2.313,0	0,3	442,7	122,6	29,6	594,9	43,6
Furnes	1.481,7	0,1	361,6	149,9	23,9	535,4	31,8
<b>Région wallonne</b>	<b>75.314,9</b>	<b>9,2</b>	<b>17.666,5</b>	<b>6.452,7</b>	<b>1.759,9</b>	<b>25.879,2</b>	<b>1.826,1</b>
Brabant wallon	11.044,3	1,3	1.820,0	1.058,5	113,0	2.991,5	209,1
Hainaut	25.005,9	3,1	7.191,6	2.154,8	701,6	10.048,0	661,3
Ath	1.894,9	0,2	420,6	159,2	34,4	614,2	41,2
Charleroi	7.211,3	0,9	2.473,2	606,9	261,5	3.341,6	211,3
Mons	4.758,8	0,6	1.369,5	434,2	142,9	1.946,7	130,7
Mouscron	1.335,1	0,2	366,1	86,1	32,0	484,3	37,2
Soignies	3.827,5	0,5	1.028,5	351,7	91,6	1.471,8	89,5
Thuin	2.944,2	0,4	828,9	268,6	71,0	1.168,5	74,6
Tournai	3.034,1	0,4	704,8	247,9	68,2	1.021,0	76,6
Liège (province)	22.271,4	2,7	5.493,1	1.857,9	610,4	7.961,3	558,6
Huy	2.594,5	0,3	530,1	227,4	49,7	807,3	57,1
Liège (arrondissement)	11.808,2	1,4	3.342,8	1.021,5	386,9	4.751,3	318,0
Verviers	5.864,6	0,7	1.266,7	428,5	147,1	1.842,2	144,5
Waremmes	2.004,1	0,2	353,6	180,4	26,6	560,6	39,0
Luxembourg	6.161,7	0,8	956,2	416,3	104,1	1.476,6	158,9
Arlon	1.542,8	0,2	139,0	90,0	16,8	245,9	41,2
Bastogne	978,3	0,1	159,2	61,5	17,7	238,4	27,2
Marche-en-Famenne	1.121,0	0,1	242,7	87,7	25,8	356,2	26,6
Neufchâteau	1.319,2	0,2	244,6	93,8	25,8	364,2	33,1
Virton	1.200,5	0,2	170,7	83,3	18,1	272,0	30,7
Namur (province)	10.831,6	1,3	2.205,6	965,3	230,8	3.401,7	238,3
Dinant	2.277,0	0,3	485,6	184,8	52,4	722,8	52,8
Namur (arrondissement)	7.249,3	0,9	1.391,8	663,5	147,7	2.202,9	152,8
Philippeville	1.305,2	0,2	328,3	116,9	30,8	476,0	32,6
<b>Unité extra-régionale</b>	<b>101,9</b>	<b>0,0</b>	<b>0,0</b>	<b>3,0</b>	<b>0,0</b>	<b>3,0</b>	<b>0,0</b>
<b>Le Royaume</b>	<b>267.966,4</b>	<b>31,8</b>	<b>53.770,1</b>	<b>21.728,0</b>	<b>4.672,6</b>	<b>80.170,7</b>	<b>5.561,7</b>

Source: ICN

## 12.9 CHIFFRES ABSOLUS - 2014 (SUITE)

(millions d'euros)

	2014									
	Emplois							Autres prestations d'assurance sociale (D.622)	Autres transferts courants (D.7)	Revenu disponible (B.6n)
	Impôts courants sur le revenu, le patrimoine, ... (D.5)	Cotisations sociales (D.61)			Suppléments de cotisations sociales à la charge des ménages (D.614)	Rémunération du service des régimes d'assurance sociale (D61SC)	Total			
	Cotisations sociales effectives à la charge des employeurs (D.611)	Cotisations sociales imputées à la charge des employeurs (D.612)	Cotisations sociales effectives à la charge des ménages (D.613)							
<b>Région de Bruxelles-Capitale</b>	<b>4.331,6</b>	<b>4.086,9</b>	<b>1.089,3</b>	<b>2.207,5</b>	<b>219,2</b>	<b>-125,9</b>	<b>7.477,0</b>	<b>3,0</b>	<b>1.026,7</b>	<b>19.759,1</b>
<b>Région flamande</b>	<b>33.736,0</b>	<b>27.177,8</b>	<b>8.544,2</b>	<b>14.928,1</b>	<b>1.529,5</b>	<b>-851,3</b>	<b>51.328,3</b>	<b>19,7</b>	<b>5.268,6</b>	<b>127.646,4</b>
Anvers (province)	9.164,1	7.546,5	2.140,4	4.090,9	421,0	-233,3	13.965,6	5,4	1.528,7	34.882,7
Anvers (arrondissement)	5.085,4	4.116,2	1.176,0	2.246,9	236,8	-128,1	7.647,8	3,0	865,1	19.138,0
Malines	1.870,4	1.552,2	443,9	812,2	97,9	-46,3	2.859,8	1,1	281,5	6.893,3
Turnhout	2.208,3	1.878,1	520,4	1.031,9	86,4	-58,8	3.457,9	1,4	382,1	8.851,4
Limbourg	3.814,5	3.264,7	1.044,8	1.797,1	165,3	-102,5	6.169,6	2,4	726,9	15.853,3
Hasselt	2.013,4	1.672,0	566,1	905,3	94,8	-51,6	3.186,6	1,2	349,4	8.002,7
Maaseik	934,8	852,2	244,6	477,6	35,6	-27,2	1.582,7	0,6	202,2	4.216,9
Tongres	866,3	740,6	234,1	414,2	34,9	-23,6	1.400,2	0,5	175,3	3.633,6
Flandre orientale	7.996,8	6.314,0	1.993,3	3.508,2	321,1	-200,1	11.936,5	4,7	1.165,3	29.703,8
Alost	1.558,6	1.273,9	442,9	676,8	70,9	-38,6	2.425,9	0,9	215,8	5.771,3
Termonde	1.054,7	846,9	258,3	469,5	42,8	-26,8	1.590,7	0,6	153,2	4.003,9
Eeklo	398,8	318,0	94,0	184,3	12,8	-10,5	598,6	0,2	68,7	1.635,3
Gand	3.083,3	2.349,6	752,2	1.328,3	117,5	-75,7	4.471,8	1,8	441,9	10.886,1
Audenarde	635,0	496,1	168,2	283,8	22,4	-16,2	954,3	0,4	95,3	2.532,7
Saint-Nicolas	1.266,5	1.029,4	277,8	565,5	54,8	-32,2	1.895,3	0,8	190,5	4.874,5
Brabant flamand	7.066,9	5.820,3	1.736,2	2.911,5	463,9	-166,0	10.765,9	3,9	918,5	23.951,0
Hal-Vilvorde	3.866,2	3.168,8	886,7	1.609,9	246,4	-91,8	5.820,0	2,1	510,2	13.242,8
Louvain	3.200,7	2.651,5	849,5	1.301,6	217,5	-74,2	4.945,9	1,8	408,3	10.708,2
Flandre occidentale	5.693,7	4.232,3	1.629,6	2.620,2	158,1	-149,4	8.490,8	3,3	929,1	23.255,6
Bruges	1.546,9	1.064,2	470,6	666,1	45,7	-38,0	2.208,6	0,8	226,8	5.696,0
Dixmude	208,5	164,1	50,9	105,3	4,2	-6,0	318,5	0,1	40,5	971,1
Ypres	436,8	354,1	117,3	216,4	10,7	-12,3	686,2	0,3	83,9	1.983,4
Courtrai	1.374,0	1.077,1	318,0	647,5	40,6	-36,9	2.046,2	0,8	217,9	5.715,8
Ostende	699,7	504,5	299,5	310,1	17,8	-17,7	1.114,2	0,4	122,2	2.873,7
Roulers	694,1	544,4	159,0	335,6	17,9	-19,1	1.037,7	0,4	115,0	2.951,1
Tielt	421,4	329,5	86,4	209,1	11,4	-11,9	624,5	0,3	71,2	1.834,5
Furnes	312,3	194,3	127,8	130,1	9,9	-7,4	454,7	0,1	51,7	1.230,1
<b>Région wallonne</b>	<b>15.186,7</b>	<b>12.326,7</b>	<b>4.656,9</b>	<b>6.811,2</b>	<b>562,6</b>	<b>-388,4</b>	<b>23.969,0</b>	<b>9,2</b>	<b>2.722,6</b>	<b>61.141,9</b>
Brabant wallon	2.415,1	1.866,5	574,0	976,7	143,4	-55,7	3.504,8	1,3	330,0	7.994,9
Hainaut	5.038,4	4.136,7	1.552,1	2.258,6	167,2	-128,8	7.985,7	3,1	1.006,2	21.684,9
Ath	388,6	306,6	125,7	170,0	13,3	-9,7	605,9	0,2	63,6	1.492,2
Charleroi	1.451,5	1.218,7	409,5	657,6	50,1	-37,5	2.298,4	0,9	318,0	6.696,2
Mons	981,4	783,1	333,0	426,8	30,6	-24,3	1.549,1	0,6	196,2	4.109,5
Mouscron	226,6	207,8	69,2	122,2	4,8	-7,0	397,1	0,2	59,2	1.173,7
Soignies	780,0	669,7	212,9	342,7	33,0	-19,5	1.238,7	0,5	139,1	3.231,0
Thuin	616,6	483,6	198,3	267,8	19,1	-15,3	953,5	0,4	114,7	2.502,6
Tournai	593,7	467,2	203,7	271,4	16,2	-15,5	943,0	0,4	115,4	2.479,7
Liège (province)	4.577,7	3.607,0	1.372,4	2.042,3	152,3	-116,5	7.057,5	2,7	828,5	18.327,6
Huy	558,0	438,6	153,5	235,5	23,2	-13,4	837,4	0,3	83,2	1.980,2
Liège (arrondissement)	2.505,1	1.929,2	741,4	1.080,0	80,7	-61,6	3.769,8	1,4	469,4	10.133,3
Verviers	1.085,5	900,3	352,6	547,6	29,7	-31,2	1.799,0	0,7	215,9	4.750,8
Waremmé	429,1	338,8	124,9	179,3	18,6	-10,2	651,3	0,2	59,9	1.463,3
Luxembourg	895,2	965,4	404,8	559,0	18,9	-31,9	1.916,2	0,8	210,3	4.775,6
Arlon	171,7	250,7	87,2	140,7	3,4	-8,0	473,9	0,2	46,6	1.137,6
Bastogne	136,5	150,3	60,2	87,6	2,7	-5,0	295,7	0,1	34,6	777,1
Marche-en-Famenne	215,3	171,0	82,4	102,3	4,8	-5,8	354,8	0,1	44,6	889,1
Neufchâteau	220,5	199,5	94,7	118,8	4,4	-6,8	410,6	0,2	45,9	1.039,5
Virton	151,2	193,9	80,3	109,6	3,6	-6,2	381,2	0,2	38,6	932,3
Namur (province)	2.260,4	1.751,2	753,6	974,5	80,9	-55,6	3.504,7	1,3	347,6	8.358,9
Dinant	448,2	343,7	168,8	203,7	10,7	-11,6	715,3	0,3	77,5	1.811,8
Namur (arrondissement)	1.545,6	1.199,8	485,4	651,7	63,6	-37,2	2.363,3	0,9	223,6	5.472,6
Philippeville	266,6	207,7	99,4	119,1	6,6	-6,8	426,1	0,2	46,6	1.074,5
<b>Unité extra-régionale</b>	<b>0,0</b>	<b>4,4</b>	<b>0,2</b>	<b>2,3</b>	<b>0,0</b>	<b>-0,1</b>	<b>6,8</b>	<b>0,0</b>	<b>0,0</b>	<b>98,2</b>
<b>Le Royaume</b>	<b>53.254,3</b>	<b>43.595,8</b>	<b>14.290,7</b>	<b>23.949,0</b>	<b>2.311,2</b>	<b>-1.365,7</b>	<b>82.781,0</b>	<b>31,8</b>	<b>9.017,9</b>	<b>208.645,6</b>

Source: ICN





13. Comptes de revenus des ménages -  
Revenu disponible par habitant



## 13.1 REVENU DISPONIBLE PAR HABITANT - CHIFFRES ABSOLUS

(euros)

	2006	2007	2008	2009	2010	2011	2012	2013	2014
<b>Région de Bruxelles-Capitale</b>	<b>16.011,2</b>	<b>16.743,7</b>	<b>17.383,7</b>	<b>17.322,3</b>	<b>17.149,5</b>	<b>16.984,6</b>	<b>16.881,5</b>	<b>16.896,8</b>	<b>16.897,8</b>
<b>Région flamande</b>	<b>17.721,6</b>	<b>18.500,5</b>	<b>19.371,3</b>	<b>19.489,9</b>	<b>19.398,9</b>	<b>19.559,8</b>	<b>19.792,7</b>	<b>19.816,0</b>	<b>19.859,7</b>
Anvers (province)	17.472,5	18.134,4	18.997,2	19.161,9	19.087,0	19.062,4	19.257,5	19.245,8	19.293,5
Anvers (arrondissement)	17.179,2	17.833,8	18.659,5	18.877,8	18.837,4	18.592,5	18.696,8	18.624,9	18.675,9
Malines	18.216,2	18.959,6	19.897,3	20.083,8	19.992,5	20.139,6	20.567,3	20.586,9	20.621,7
Turnhout	17.583,1	18.200,4	19.091,2	19.118,2	18.978,6	19.330,5	19.563,2	19.666,2	19.714,3
Limbourg	16.294,5	16.946,3	17.801,3	17.890,2	17.875,1	18.197,7	18.427,3	18.448,7	18.471,8
Hasselt	16.622,6	17.435,4	18.332,5	18.457,9	18.459,7	18.810,9	19.019,2	19.047,1	19.072,1
Maaseik	15.849,9	16.289,0	17.159,4	17.221,7	17.194,0	17.477,4	17.700,0	17.658,2	17.732,1
Tongres	16.144,4	16.713,7	17.461,2	17.504,3	17.467,7	17.775,4	18.055,1	18.136,3	18.093,3
Flandre orientale	17.786,7	18.648,3	19.535,1	19.687,6	19.560,1	19.787,1	20.023,8	20.085,1	20.163,6
Alost	18.026,5	19.037,9	19.767,1	20.012,4	19.860,7	20.154,0	20.461,4	20.531,0	20.404,6
Termonde	17.798,8	18.807,0	19.573,9	19.712,3	19.566,7	19.850,4	20.028,8	20.178,8	20.281,7
Eeklo	17.220,7	18.076,7	19.099,2	19.105,1	19.174,0	19.493,2	19.320,9	19.448,7	19.628,6
Gand	17.887,2	18.677,4	19.624,9	19.695,3	19.506,2	19.655,7	19.870,5	19.851,8	20.043,1
Audenarde	17.589,2	18.610,0	19.574,1	19.941,0	19.952,7	20.191,5	20.431,4	20.650,3	20.699,5
Saint-Nicolas	17.573,7	18.221,6	19.167,5	19.348,5	19.262,5	19.501,3	19.890,2	19.945,0	19.971,1
Brabant flamand	19.896,8	20.792,5	21.584,1	21.536,2	21.282,6	21.424,2	21.668,0	21.590,6	21.562,3
Hal-Vilvorde	20.017,2	20.772,9	21.550,3	21.633,1	21.374,5	21.515,2	21.675,3	21.560,5	21.533,9
Louvain	19.748,7	20.816,7	21.625,5	21.417,4	21.169,8	21.312,4	21.659,0	21.627,9	21.597,4
Flandre occidentale	17.037,6	17.870,3	18.816,7	18.997,1	19.020,3	19.279,6	19.556,1	19.679,9	19.754,2
Bruges	17.842,0	18.629,7	19.484,2	19.610,2	19.667,1	19.894,8	20.210,9	20.299,0	20.358,9
Dixmude	16.651,0	17.205,8	18.068,5	18.124,5	18.349,4	18.647,4	18.852,7	19.048,7	19.127,1
Ypres	15.965,9	16.719,6	17.500,2	17.573,7	17.627,4	17.937,9	18.258,2	18.511,0	18.667,0
Courtrai	16.993,8	17.988,4	19.063,9	19.411,2	19.368,5	19.607,8	19.840,2	19.977,2	20.052,4
Ostende	16.224,2	17.012,0	17.953,4	17.983,7	18.001,4	18.208,6	18.440,1	18.564,0	18.628,0
Roulers	17.042,7	17.869,8	19.012,0	19.220,2	19.119,7	19.378,3	19.775,3	19.865,6	19.877,3
Tielt	17.234,7	17.980,5	18.882,3	19.061,9	19.183,8	19.464,3	19.715,1	19.905,7	19.985,5
Furnes	17.444,8	18.363,4	19.111,0	19.372,6	19.500,4	19.985,2	20.121,9	20.038,5	20.203,4
<b>Région wallonne</b>	<b>15.152,2</b>	<b>15.738,0</b>	<b>16.441,0</b>	<b>16.508,5</b>	<b>16.477,9</b>	<b>16.741,3</b>	<b>16.948,3</b>	<b>17.005,4</b>	<b>17.064,3</b>
Brabant wallon	18.733,8	19.373,6	19.938,2	19.974,1	19.932,1	20.121,9	20.350,7	20.292,0	20.377,8
Hainaut	14.316,4	14.947,5	15.699,1	15.797,3	15.776,1	15.997,7	16.201,5	16.243,0	16.259,2
Ath	15.314,9	16.054,2	16.672,0	16.657,3	16.729,8	16.959,9	17.262,3	17.424,8	17.357,1
Charleroi	13.820,5	14.360,5	15.130,2	15.287,7	15.217,9	15.431,1	15.596,6	15.601,4	15.585,4
Mons	13.941,8	14.606,0	15.371,0	15.474,7	15.476,4	15.719,7	15.941,2	15.989,6	15.965,0
Mouscron	13.994,8	14.570,2	15.465,6	15.696,2	15.399,2	15.486,9	15.558,6	15.702,2	15.663,2
Soignies	15.204,9	15.829,3	16.611,5	16.653,6	16.646,6	16.908,0	17.146,8	17.110,0	17.188,5
Thuin	14.455,4	15.161,3	15.799,9	15.859,4	15.909,9	16.171,3	16.448,4	16.471,8	16.567,5
Tournai	14.770,0	15.498,1	16.247,6	16.264,6	16.334,8	16.512,3	16.683,8	16.810,7	16.901,4
Liège (province)	14.822,8	15.359,8	16.107,9	16.235,9	16.123,9	16.425,0	16.613,3	16.676,0	16.764,1
Huy	15.483,1	15.992,8	16.920,1	16.937,7	16.874,9	17.187,4	17.488,7	17.564,7	17.747,8
Liège (arrondissement)	14.534,0	15.109,2	15.828,7	16.030,5	15.868,1	16.149,2	16.322,5	16.323,5	16.391,1
Verviers	14.716,2	15.153,8	15.916,3	15.982,0	15.912,1	16.238,9	16.379,0	16.581,6	16.677,3
Waremme	16.632,2	17.257,9	17.909,4	17.820,5	17.877,2	18.216,5	18.526,8	18.537,0	18.616,1
Luxembourg	15.431,9	15.795,4	16.510,8	16.361,2	16.437,0	16.735,2	16.887,1	17.093,7	17.191,1
Arlon	17.327,2	17.341,4	18.461,6	18.262,1	18.258,6	18.467,5	18.615,4	18.671,4	18.813,4
Bastogne	15.147,6	15.391,0	15.722,0	15.660,7	15.664,9	16.034,3	16.163,7	16.486,1	16.671,1
Marche-en-Famenne	14.034,3	14.677,3	15.430,2	15.294,2	15.474,7	15.699,6	15.875,6	16.048,6	15.964,4
Neufchâteau	14.836,2	15.446,4	16.071,8	15.901,2	16.040,5	16.341,0	16.484,3	16.747,5	16.810,7
Virton	15.749,1	16.013,5	16.666,2	16.496,7	16.538,4	16.941,9	17.093,0	17.330,1	17.529,0
Namur (province)	15.220,9	15.857,5	16.418,9	16.403,4	16.469,4	16.794,6	17.059,0	17.145,6	17.201,4
Dinant	14.381,1	15.119,9	15.621,2	15.556,7	15.733,0	16.076,7	16.358,2	16.559,7	16.667,5
Namur (arrondissement)	15.748,0	16.364,6	16.909,2	16.923,3	16.951,4	17.275,8	17.538,4	17.580,0	17.602,1
Philippeville	14.153,9	14.717,9	15.452,1	15.372,3	15.432,2	15.728,8	15.968,5	16.071,6	16.198,1
<b>Unité extra-régionale</b>	<b>-</b>	<b>-</b>	<b>-</b>	<b>-</b>	<b>-</b>	<b>-</b>	<b>-</b>	<b>-</b>	<b>-</b>
<b>Le Royaume</b>	<b>16.729,4</b>	<b>17.441,2</b>	<b>18.235,5</b>	<b>18.319,6</b>	<b>18.237,6</b>	<b>18.397,3</b>	<b>18.586,3</b>	<b>18.618,9</b>	<b>18.662,8</b>

Source: ICN



14. Comptes de revenus des ménages: compte de revenu des ménages - Communauté germanophone



## 14.1 COMMUNAUTÉ GERMANOPHONE - CHIFFRES ABSOLUS

(millions d'euros)

	2006	2007	2008	2009	2010	2011	2012	2013	2014
<b>Compte d'affectation des revenus primaires</b>									
Ressources	1.391,0	1.465,0	1.538,2	1.464,3	1.536,9	1.588,1	1.608,7	1.644,2	1.673,1
Excédent d'exploitation (B.2n)	48,3	50,5	48,5	41,0	39,7	39,1	36,4	31,6	31,3
Revenu mixte (B.3n)	172,3	182,4	186,1	176,1	181,2	192,0	187,2	194,8	204,1
Rémunération des salariés (D.1)	990,2	1.034,6	1.086,6	1.109,9	1.128,2	1.177,2	1.217,5	1.251,4	1.277,1
Salaires et traitements bruts (D.11)	754,3	783,2	821,1	831,4	843,5	880,3	910,5	933,1	952,3
Cotisations sociales à la charge des employeurs (D.12)	235,9	251,5	265,6	278,5	284,7	297,0	307,0	318,3	324,8
Cotisations sociales effectives à la charge des employeurs (D.121)	179,9	190,9	202,3	209,9	213,9	223,0	229,2	236,2	240,7
Cotisations sociales imputées à la charge des employeurs (D.122)	56,0	60,6	63,3	68,6	70,8	74,0	77,8	82,1	84,2
Revenus de la propriété (D.4)	180,2	197,5	217,0	137,2	187,9	179,8	167,6	166,4	160,6
Emplois	1.391,0	1.465,0	1.538,2	1.464,3	1.536,9	1.588,1	1.608,7	1.644,2	1.673,1
Revenus de la propriété (D.4)	26,6	36,6	40,8	28,7	26,5	28,2	26,9	20,8	20,7
Solde des revenus primaires (B.5n)	1.364,5	1.428,5	1.497,4	1.435,6	1.510,3	1.559,9	1.581,8	1.623,3	1.652,4
<b>Compte de distribution secondaire du revenu</b>									
Ressources	1.677,8	1.758,6	1.846,8	1.829,8	1.914,9	1.980,6	2.026,6	2.090,7	2.134,9
Solde des revenus primaires (B.5n)	1.364,5	1.428,5	1.497,4	1.435,6	1.510,3	1.559,9	1.581,8	1.623,3	1.652,4
Cotisations sociales imputées à la charge des employeurs (D.612)	0,2	0,2	0,2	0,2	0,2	0,2	0,2	0,2	0,2
Prestations sociales autres que transferts sociaux en nature (D.62)	272,9	300,0	318,1	354,8	367,8	384,9	407,2	431,8	444,4
Prestations de sécurité sociale en espèces (D.621)	175,7	198,5	211,4	236,6	249,6	263,7	282,3	300,4	310,9
Autres prestations d'assurance sociale (D.622)	75,3	76,7	78,9	86,2	86,8	88,5	91,2	96,3	97,6
Prestations d'assistance sociale en espèces (D.623)	21,8	24,8	27,7	32,1	31,4	32,7	33,7	35,1	35,8
Autres transferts courants (D.7)	40,3	29,9	31,2	39,3	36,6	35,7	37,5	35,4	38,0
Emplois	1.677,8	1.758,6	1.846,8	1.829,8	1.914,9	1.980,6	2.026,6	2.090,7	2.134,9
Impôts courants sur le revenu, le patrimoine, ... (D.5)	185,6	203,4	208,7	193,7	202,2	212,4	220,2	235,4	238,7
Cotisations sociales (D.61)	352,9	377,1	395,3	413,8	421,7	437,0	452,0	469,7	478,2
Cotisations sociales effectives à la charge des employeurs (D.611)	179,7	190,6	202,0	209,7	213,7	222,8	228,9	236,1	240,7
Cotisations sociales imputées à la charge des employeurs (D.612)	56,0	60,6	63,3	68,6	70,8	74,0	77,8	82,1	84,2
Cotisations sociales effectives à la charge des ménages (D.613)	116,6	124,7	131,1	134,3	137,4	143,5	146,8	152,7	155,7
Suppléments de cotisations sociales à la charge des ménages (D.614)	5,2	5,7	6,5	6,1	6,6	7,1	6,8	6,4	6,6
Rémunération du service des régimes d'assurance sociale (D61SC)	-4,6	-4,6	-7,7	-4,9	-6,8	-10,3	-8,2	-7,7	-8,9
Autres prestations d'assurance sociale (D.622)	0,2	0,2	0,2	0,2	0,2	0,2	0,2	0,2	0,2
Autres transferts courants (D.7)	45,9	40,4	44,0	49,8	50,8	52,6	56,1	56,6	58,6
Revenu disponible (B.6n)	1.093,2	1.137,6	1.198,7	1.172,3	1.240,0	1.278,4	1.298,1	1.328,8	1.359,3

Source: ICN





15. Dépenses de consommation finale des ménages par région  
(NUTS-1) et COICOP 2 et 3 digits

## 15.1 DÉPENSES DE CONSOMMATION FINALE DES MÉNAGES PAR RÉGION (NUTS - 1) ET COICOP 2 ET 3 DIGITS - RÉGION DE BRUXELLES-CAPITALE - CHIFFRES ABSOLUS

(millions d'euros)

	2006	2007	2008	2009	2010	2011	2012	2013	2014
<b>Dépenses de consommation finale des ménages (national)</b>	<b>16.777,8</b>	<b>17.371,4</b>	<b>18.285,0</b>	<b>18.293,7</b>	<b>19.052,6</b>	<b>19.164,5</b>	<b>19.608,5</b>	<b>19.855,2</b>	<b>20.342,8</b>
Produits alimentaires et boissons non alcoolisées	1.942,3	1.998,0	2.168,4	2.262,7	2.326,5	2.267,8	2.361,8	2.515,0	2.597,4
Produits alimentaires	1.761,2	1.811,9	1.970,1	2.058,1	2.118,9	2.063,8	2.158,8	2.307,6	2.385,9
Boissons non alcoolisées	181,1	186,1	198,2	204,6	207,6	204,0	203,0	207,4	211,5
Boissons alcoolisées et tabac	687,5	709,0	692,4	723,8	839,6	797,5	791,4	759,1	778,7
Boissons alcoolisées	265,8	274,2	285,2	285,7	292,5	290,7	293,9	300,2	310,6
Tabac	374,7	383,1	357,3	383,7	479,9	440,0	428,2	395,2	403,7
Stupéfiants	47,0	51,6	49,9	54,4	67,3	66,9	69,4	63,8	64,4
Articles d'habillement et chaussants	732,2	773,8	797,0	794,9	827,3	789,8	796,0	792,2	793,6
Habillement	607,0	647,3	679,7	668,7	679,6	650,0	658,1	657,9	658,6
Articles chaussants	125,2	126,5	117,3	126,2	147,7	139,7	137,9	134,3	135,0
Logement, eau, électricité, gaz et autres combustibles	5.165,4	5.195,2	5.591,4	5.478,0	5.629,4	5.871,9	6.133,3	6.201,1	6.234,7
Loyers réels (locataires)	1.777,4	1.731,2	1.862,9	1.943,7	1.938,8	2.057,1	2.125,9	2.126,6	2.245,0
Loyers imputés (propriétaires)	2.136,7	2.192,0	2.232,9	2.236,1	2.313,8	2.352,9	2.413,2	2.467,5	2.512,8
Biens et services pour réparations courantes du logement	151,1	154,6	156,6	165,3	160,6	157,9	166,8	170,2	170,4
Distribution d'eau et autres services relatifs au logement	345,2	387,6	410,5	417,5	429,9	426,7	436,8	473,2	509,6
Electricité, gaz et autres combustibles	755,0	729,8	928,4	715,4	786,3	877,3	990,6	963,6	797,0
Ameublement, équipement ménager et entretien courant de la maison	794,4	813,9	876,5	932,7	916,1	815,6	792,3	998,5	1.140,7
Meubles, articles d'ameublement, tapis et autres revêtements de sols et Appareils ménagers	299,5	323,1	355,0	378,2	345,7	266,8	222,6	397,4	509,0
Articles de ménage en textile	72,6	72,7	84,1	97,4	94,1	74,1	69,9	81,4	92,6
Verrerie, vaisselle et ustensiles de ménage	80,7	77,7	71,2	72,9	79,2	82,2	85,2	85,3	85,3
Outillage pour la maison et le jardin	50,6	56,2	55,9	55,9	58,8	63,4	67,8	75,0	78,9
Articles de ménage non durables et services domestiques	291,0	284,3	310,3	328,2	338,2	329,1	346,9	359,4	374,9
Dépenses de santé	825,8	836,8	898,9	962,6	1.032,4	1.077,9	1.097,3	1.118,0	1.143,8
Médicaments, autres produits pharmaceutiques et matériel thérapeutique	252,1	246,3	241,8	250,0	256,6	256,9	264,2	271,9	277,0
Services de médecins, dentistes et paramédicaux (hors hôpitaux)	141,9	142,8	142,6	161,4	179,6	196,7	203,3	207,9	215,0
Soins des hôpitaux et assimilés	431,8	447,7	514,5	551,2	596,2	624,3	629,8	638,2	651,7
Transport	1.609,0	1.676,2	1.750,9	1.707,5	1.870,5	2.003,2	2.131,3	1.997,4	1.975,1
Achat de véhicules personnels	371,9	370,3	374,9	356,7	404,5	453,3	584,4	408,2	382,3
Frais liés à l'utilisation de véhicules personnels	907,3	936,2	981,7	946,4	1.022,9	1.047,4	1.033,9	1.055,1	1.038,2
Services de transport	329,8	369,8	394,3	404,3	443,0	502,6	513,0	534,1	554,6
Communication	468,8	480,3	493,4	532,1	554,0	510,0	529,9	499,8	488,0
Services postaux	16,9	19,1	20,1	21,2	23,4	22,6	21,9	20,9	21,2
Équipement de téléphone, télégraphe et télécopie	23,5	24,3	26,1	24,4	24,9	25,2	24,0	24,3	24,4
Services téléphoniques, télégraphiques et télécopies	428,4	436,9	447,3	486,6	505,7	462,2	483,9	454,6	442,4
Loisirs et culture	1.416,0	1.450,6	1.505,9	1.568,6	1.553,1	1.549,3	1.538,0	1.504,5	1.504,5
Appareils et supports audiovisuels, photographiques et informatiques et Biens durables pour loisirs	317,5	295,9	284,3	310,0	324,1	286,5	255,4	212,8	205,0
Biens non durables pour loisirs (articles de camping, horticulture, etc), animaux et produits liés	247,3	257,2	258,3	250,7	248,5	224,4	219,8	228,9	237,5
Abonnement TV, loteries, pratique sportive et autres services récréatifs et culturels	404,8	432,3	459,2	459,4	452,2	471,9	509,7	517,6	532,2
Presse, librairie et papeterie	262,3	264,0	267,9	266,9	264,5	256,4	235,3	233,6	236,2
Voyages touristiques tout compris	184,1	201,2	236,3	281,6	263,8	310,1	317,9	311,7	293,6
Enseignement	59,8	61,1	62,1	65,6	67,5	69,5	73,1	76,4	80,3
Restaurants, cafés et hôtels	1.023,7	1.095,1	1.150,7	1.112,7	1.144,4	1.071,0	1.080,9	1.146,0	1.252,8
Restaurants et cafés	713,9	772,9	818,8	796,5	800,9	850,9	847,3	867,0	921,5
Hôtels	309,8	322,2	331,9	316,2	343,6	220,2	233,6	279,1	331,3
Biens et services divers	2.052,8	2.281,3	2.297,3	2.152,6	2.291,8	2.341,0	2.283,3	2.247,1	2.353,0
Soins corporels	332,7	340,2	355,4	353,5	339,6	336,3	354,1	379,6	395,3
Prostitution	71,4	74,4	78,7	83,1	86,1	90,7	95,1	98,4	100,8

## 15.1 DÉPENSES DE CONSOMMATION FINALE DES MÉNAGES PAR RÉGION (NUTS - 1) ET COICOP 2 ET 3 DIGITS - RÉGION DE BRUXELLES-CAPITALE - CHIFFRES ABSOLUS (SUITE)

*(millions d'euros)*

	2006	2007	2008	2009	2010	2011	2012	2013	2014
Effets personnels n.d.a.	85,6	89,2	88,3	90,9	101,3	88,7	84,3	87,7	93,9
Services sociaux	274,7	299,7	306,9	304,3	293,2	306,2	315,2	313,3	338,0
Assurances (hors fonds de pension)	372,4	390,2	412,7	424,5	457,1	507,5	495,2	435,6	434,5
Services financiers (y compris fonds de pension) n.d.a.	684,1	837,5	778,5	567,0	639,9	651,4	546,6	537,2	579,3
Autres services n.d.a.	232,0	250,0	276,8	329,2	374,6	360,2	392,8	395,2	411,2

## 15.2 DÉPENSES DE CONSOMMATION FINALE DES MÉNAGES PAR RÉGION (NUTS - 1) ET COICOP 2 ET 3 DIGITS - RÉGION DE BRUXELLES-CAPITALE - IMPORTANCE RELATIVE PAR UNITÉ GÉOGRAPHIQUE

(pourcentages)

	2006	2007	2008	2009	2010	2011	2012	2013	2014
<b>Dépenses de consommation finale des ménages (national)</b>	<b>10,4</b>	<b>10,3</b>	<b>10,3</b>	<b>10,3</b>	<b>10,3</b>	<b>10,0</b>	<b>10,0</b>	<b>10,0</b>	<b>10,1</b>
Produits alimentaires et boissons non alcoolisées	9,6	9,6	9,6	9,8	9,8	9,5	9,4	9,6	9,8
Produits alimentaires	9,6	9,5	9,6	9,7	9,8	9,6	9,4	9,7	9,9
Boissons non alcoolisées	9,6	9,8	10,0	10,2	10,1	9,4	9,2	9,0	9,0
Boissons alcoolisées et tabac	10,4	10,5	10,1	10,2	11,3	11,0	10,6	9,6	9,4
Boissons alcoolisées	10,1	10,1	10,1	9,6	9,5	9,4	9,3	9,2	9,2
Tabac	10,5	10,7	10,2	10,6	12,6	12,2	11,4	9,9	9,6
Stupéfiants	10,5	10,7	10,2	10,6	12,6	12,2	11,4	9,9	9,6
Articles d'habillement et chaussants	9,5	9,3	9,7	9,6	9,8	8,9	8,5	8,3	8,3
Habillement	9,5	9,4	9,9	9,7	9,8	8,9	8,5	8,3	8,3
Articles chaussants	9,5	9,0	8,6	9,0	9,6	9,0	8,5	8,3	8,4
Logement, eau, électricité, gaz et autres combustibles	13,7	13,6	13,3	13,2	12,9	12,9	12,9	12,8	13,0
Loyers réels (locataires)	24,9	23,2	23,9	23,9	23,1	23,7	23,6	22,7	22,9
Loyers imputés (propriétaires)	11,4	11,4	11,2	11,0	11,2	11,2	11,3	11,3	11,2
Biens et services pour réparations courantes du logement	7,7	7,5	7,2	7,3	6,9	6,5	6,6	6,4	6,2
Distribution d'eau et autres services relatifs au logement	16,6	17,4	17,4	16,2	15,8	15,0	14,7	15,4	15,5
Electricité, gaz et autres combustibles	9,8	10,0	9,5	8,5	8,1	8,4	8,5	8,4	8,3
Ameublement, équipement ménager et entretien courant de la maison	8,6	8,2	8,4	8,7	8,1	6,9	6,6	8,2	9,2
Meubles, articles d'ameublement, tapis et autres revêtements de sols et Appareils ménagers	6,8	6,7	7,1	7,2	6,2	4,5	3,8	6,9	8,7
Articles de ménage en textile	9,3	8,3	8,8	9,9	9,2	6,8	6,2	7,4	8,4
Verrerie, vaisselle et ustensiles de ménage	10,4	9,5	8,7	9,1	9,9	9,9	9,8	9,7	9,6
Outillage pour la maison et le jardin	6,1	6,1	5,8	5,6	5,7	5,8	6,0	6,7	7,0
Articles de ménage non durables et services domestiques	12,0	11,5	11,5	11,9	11,7	11,2	11,0	10,8	11,0
Dépenses de santé	9,2	8,9	9,2	9,1	9,4	9,4	9,3	9,2	9,1
Médicaments, autres produits pharmaceutiques et matériel thérapeutique	8,7	8,4	8,5	8,4	8,5	8,5	8,5	8,4	8,4
Services de médecins, dentistes et paramédicaux (hors hôpitaux)	8,8	8,6	8,8	8,7	8,5	8,5	8,5	8,5	8,5
Soins des hôpitaux et assimilés	9,7	9,2	9,7	9,7	10,2	10,1	10,0	9,8	9,7
Transport	8,3	8,4	8,4	8,5	8,6	8,7	9,5	8,7	8,6
Achat de véhicules personnels	6,6	6,4	6,3	6,2	6,4	7,0	10,1	6,8	6,3
Frais liés à l'utilisation de véhicules personnels	7,6	7,6	7,5	7,8	7,7	7,4	7,2	7,2	7,1
Services de transport	18,2	18,8	19,4	19,8	21,1	22,2	22,5	23,0	23,1
Communication	11,0	11,0	11,4	12,0	12,4	11,5	11,1	10,6	10,5
Services postaux	11,0	12,1	12,4	12,9	13,9	13,4	12,8	13,0	13,5
Équipement de téléphone, télégraphe et télécopie	11,1	10,9	11,4	12,0	12,3	11,4	11,0	10,5	10,4
Services téléphoniques, télégraphiques et télécopies	11,1	10,9	11,4	12,0	12,3	11,4	11,0	10,5	10,4
Loisirs et culture	9,4	9,1	9,1	9,5	9,4	9,0	8,9	8,6	8,5
Appareils et supports audiovisuels, photographiques et informatiques et Biens durables pour loisirs	10,7	9,5	9,2	10,4	10,9	9,2	8,5	7,3	7,1
Biens non durables pour loisirs (articles de camping, horticulture, etc), animaux et produits liés	8,1	7,9	7,7	7,5	7,3	6,5	6,2	6,2	6,4
Abonnement TV, loteries, pratique sportive et autres services récréatifs et culturels	9,4	9,5	9,7	9,7	9,5	9,7	9,9	9,8	9,5
Presse, librairie et papeterie	11,5	11,2	11,0	11,0	10,9	10,1	9,7	9,9	10,1
Voyages touristiques tout compris	7,8	7,7	8,4	9,5	9,1	9,5	9,9	9,8	9,5
Enseignement	9,1	9,0	8,9	9,2	9,1	9,4	9,7	9,7	9,8
Restaurants, cafés et hôtels	10,4	10,5	10,4	10,1	9,7	9,0	8,7	8,8	8,9
Restaurants et cafés	10,2	10,4	10,5	10,4	10,2	9,3	8,9	8,8	8,8
Hôtels	11,0	10,8	10,2	9,4	8,8	8,0	7,9	8,8	9,1
Biens et services divers	9,3	9,3	9,4	9,4	9,5	9,2	9,2	9,3	9,5
Soins corporels	10,6	10,4	10,2	10,0	9,4	9,2	9,2	9,3	9,3
Prostitution	9,7	9,8	9,9	10,1	10,3	10,4	10,6	10,7	10,7

## 15.2 DÉPENSES DE CONSOMMATION FINALE DES MÉNAGES PAR RÉGION (NUTS - 1) ET COICOP 2 ET 3 DIGITS - RÉGION DE BRUXELLES-CAPITALE - IMPORTANCE RELATIVE PAR UNITÉ GÉOGRAPHIQUE (SUITE)

*(pourcentages)*

	2006	2007	2008	2009	2010	2011	2012	2013	2014
Effets personnels n.d.a.	12,5	12,1	11,1	11,1	12,0	10,0	9,1	9,2	9,7
Services sociaux	10,7	10,6	11,0	10,9	10,6	11,2	10,8	10,5	10,8
Assurances (hors fonds de pension)	7,8	7,6	7,9	7,7	7,6	7,5	7,6	7,8	8,0
Services financiers (y compris fonds de pension) n.d.a.	9,3	9,4	9,5	9,3	9,3	9,3	9,4	9,3	9,6
Autres services n.d.a.	8,5	8,9	9,0	9,9	11,3	10,2	10,1	10,1	10,2

## 15.3 DÉPENSES DE CONSOMMATION FINALE DES MÉNAGES PAR RÉGION (NUTS - 1) ET COICOP 2 ET 3 DIGITS - RÉGION FLAMANDE - CHIFFRES ABSOLUS

(millions d'euros)

	2006	2007	2008	2009	2010	2011	2012	2013	2014
<b>Dépenses de consommation finale des ménages (national)</b>	<b>94.971,3</b>	<b>99.632,6</b>	<b>104.272,6</b>	<b>103.609,2</b>	<b>108.471,4</b>	<b>113.165,4</b>	<b>116.476,9</b>	<b>119.071,6</b>	<b>120.841,6</b>
Produits alimentaires et boissons non alcoolisées	11.797,9	12.158,5	13.048,0	13.400,4	13.763,6	14.000,5	14.854,1	15.422,2	15.660,6
Produits alimentaires	10.706,7	11.067,3	11.918,7	12.255,6	12.585,2	12.747,6	13.571,8	14.063,7	14.260,7
Boissons non alcoolisées	1.091,2	1.091,2	1.129,4	1.144,8	1.178,4	1.252,8	1.282,3	1.358,5	1.399,9
Boissons alcoolisées et tabac	3.741,4	3.749,3	3.694,9	3.810,5	4.020,0	3.952,9	4.103,8	4.304,6	4.513,7
Boissons alcoolisées	1.456,4	1.480,9	1.552,1	1.655,8	1.725,0	1.752,4	1.797,5	1.841,4	1.899,9
Tabac	2.030,5	1.999,0	1.880,1	1.886,9	2.012,7	1.910,0	1.984,7	2.120,6	2.254,0
Stupéfiants	254,5	269,4	262,6	267,8	282,2	290,4	321,6	342,6	359,8
Articles d'habillement et chaussants	4.767,0	5.041,8	5.028,6	5.047,4	5.134,1	5.645,9	6.080,8	6.352,4	6.338,0
Habillement	3.954,1	4.169,9	4.178,6	4.178,5	4.204,7	4.663,0	5.037,1	5.291,9	5.285,4
Articles chaussants	812,9	872,0	850,0	868,9	929,4	982,9	1.043,8	1.060,5	1.052,6
Logement, eau, électricité, gaz et autres combustibles	21.620,4	22.008,2	24.199,4	24.055,6	25.310,4	26.278,0	27.528,7	27.897,0	27.639,6
Loyers réels (locataires)	3.369,8	3.602,8	3.759,8	3.842,6	4.022,3	4.169,1	4.330,7	4.455,8	4.560,5
Loyers imputés (propriétaires)	11.814,2	12.098,9	12.542,0	12.799,4	13.025,1	13.288,5	13.606,3	13.857,5	14.331,0
Biens et services pour réparations courantes du logement	1.208,2	1.251,1	1.306,3	1.381,3	1.416,2	1.434,0	1.495,7	1.590,7	1.650,5
Distribution d'eau et autres services relatifs au logement	1.054,0	1.109,5	1.171,2	1.303,2	1.393,2	1.546,7	1.626,9	1.653,0	1.762,9
Electricité, gaz et autres combustibles	4.174,2	3.945,9	5.419,9	4.729,1	5.453,5	5.839,7	6.469,2	6.340,0	5.334,5
Ameublement, équipement ménager et entretien courant de la maison	5.244,3	5.667,9	6.080,5	6.297,7	6.663,7	7.328,0	7.625,0	7.679,9	7.755,8
Meubles, articles d'ameublement, tapis et autres revêtements de sols et Appareils ménagers	2.547,4	2.832,5	2.987,6	3.139,3	3.388,3	3.794,4	3.834,9	3.778,7	3.805,5
Articles de ménage en textile	430,3	487,4	557,4	579,4	597,8	676,3	725,1	725,0	729,0
Verrerie, vaisselle et ustensiles de ménage	415,3	442,5	448,9	430,0	418,6	472,6	509,6	513,3	509,1
Outillage pour la maison et le jardin	478,5	504,8	545,9	568,8	596,1	629,1	658,9	630,7	624,7
Articles de ménage non durables et services domestiques	1.372,8	1.400,7	1.540,7	1.580,1	1.662,9	1.755,6	1.896,4	2.032,1	2.087,6
Dépenses de santé	5.197,6	5.503,7	5.708,1	6.189,1	6.477,2	6.676,9	6.888,3	7.102,9	7.355,4
Médicaments, autres produits pharmaceutiques et matériel thérapeutique	1.650,7	1.673,1	1.638,4	1.737,7	1.745,7	1.745,9	1.812,2	1.881,1	1.926,1
Services de médecins, dentistes et paramédicaux (hors hôpitaux)	946,0	984,9	959,3	1.092,5	1.255,8	1.364,0	1.426,1	1.459,1	1.517,5
Soins des hôpitaux et assimilés	2.600,9	2.845,8	3.110,4	3.359,0	3.475,7	3.567,0	3.650,0	3.762,6	3.911,8
Transport	11.188,7	11.518,0	12.026,9	11.384,5	12.287,2	12.907,5	12.704,3	13.088,1	13.085,9
Achat de véhicules personnels	3.100,1	3.120,6	3.191,0	3.088,7	3.405,0	3.452,7	3.107,1	3.305,9	3.340,8
Frais liés à l'utilisation de véhicules personnels	7.117,8	7.337,9	7.760,5	7.252,2	7.828,5	8.359,3	8.523,8	8.726,6	8.647,8
Services de transport	970,7	1.059,5	1.075,4	1.043,6	1.053,8	1.095,5	1.073,5	1.055,7	1.097,3
Communication	2.430,2	2.516,3	2.456,9	2.456,2	2.459,5	2.507,9	2.739,0	2.752,2	2.717,0
Services postaux	84,1	84,4	87,5	88,6	91,8	93,8	95,6	91,2	90,3
Équipement de téléphone, télégraphe et télécopie	122,3	128,4	130,5	112,9	111,2	124,6	125,1	135,2	137,3
Services téléphoniques, télégraphiques et télécopies	2.223,8	2.303,5	2.238,8	2.254,7	2.256,5	2.289,4	2.518,3	2.525,9	2.489,5
Loisirs et culture	9.010,8	9.588,3	9.953,2	9.826,7	9.735,5	10.221,9	10.275,7	10.633,3	10.901,7
Appareils et supports audiovisuels, photographiques et informatiques et Biens durables pour loisirs	1.939,3	2.080,9	2.080,3	1.887,6	1.832,2	1.913,4	1.880,4	2.006,1	2.097,4
Biens non durables pour loisirs (articles de camping, horticulture, etc), animaux et produits liés	1.689,3	1.780,9	1.852,1	1.838,4	1.869,5	1.972,9	2.055,5	2.175,3	2.222,7
Abonnement TV, loteries, pratique sportive et autres services récréatifs et culturels	2.424,7	2.509,1	2.635,1	2.708,4	2.733,6	2.726,1	2.843,3	2.940,3	3.123,5
Presse, librairie et papeterie	1.321,8	1.355,7	1.373,0	1.357,3	1.352,7	1.505,1	1.473,8	1.445,6	1.410,0
Voyages touristiques tout compris	1.635,9	1.861,7	2.012,7	2.035,0	1.947,5	2.104,5	2.022,8	2.066,0	2.048,2
Enseignement	397,8	414,0	429,8	429,9	445,3	443,1	443,6	461,3	482,8
Restaurants, cafés et hôtels	6.357,0	6.667,5	7.021,1	7.015,4	7.544,4	7.723,7	8.103,4	8.693,1	9.426,2
Restaurants et cafés	4.516,4	4.758,2	4.948,2	4.844,8	5.001,7	5.915,4	6.171,1	6.567,6	6.984,7
Hôtels	1.840,6	1.909,3	2.072,9	2.170,5	2.542,7	1.808,3	1.932,3	2.125,5	2.441,4
Biens et services divers	13.218,3	14.799,1	14.625,1	13.695,8	14.630,5	15.479,1	15.130,0	14.684,6	14.964,9
Soins corporels	1.841,2	1.937,8	2.044,1	2.052,4	2.082,5	2.166,5	2.293,2	2.480,5	2.597,1
Prostitution	428,2	441,1	459,7	477,8	485,3	501,1	518,0	530,7	539,4

## 15.3 DÉPENSES DE CONSOMMATION FINALE DES MÉNAGES PAR RÉGION (NUTS - 1) ET COICOP 2 ET 3 DIGITS - RÉGION FLAMANDE - CHIFFRES ABSOLUS (SUITE)

*(millions d'euros)*

	2006	2007	2008	2009	2010	2011	2012	2013	2014
Effets personnels n.d.a.	377,5	418,6	470,4	478,1	471,3	560,0	616,9	625,1	612,3
Services sociaux	1.402,1	1.580,6	1.502,6	1.499,5	1.506,4	1.454,3	1.567,1	1.616,1	1.737,8
Assurances (hors fonds de pension)	3.008,5	3.241,3	3.288,9	3.504,0	3.854,4	4.318,3	4.189,5	3.502,6	3.389,4
Services financiers (y compris fonds de pension) n.d.a.	4.572,3	5.569,0	5.150,0	3.844,7	4.344,9	4.441,5	3.709,9	3.678,9	3.755,7
Autres services n.d.a.	1.588,4	1.610,7	1.709,4	1.839,3	1.885,9	2.037,4	2.235,4	2.250,7	2.333,1

## 15.4 DÉPENSES DE CONSOMMATION FINALE DES MÉNAGES PAR RÉGION (NUTS - 1) ET COICOP 2 ET 3 DIGITS - RÉGION FLAMANDE - IMPORTANCE RELATIVE PAR UNITÉ GÉOGRAPHIQUE

(pourcentages)

	2006	2007	2008	2009	2010	2011	2012	2013	2014
<b>Dépenses de consommation finale des ménages (national)</b>	<b>58,8</b>	<b>58,8</b>	<b>58,7</b>	<b>58,5</b>	<b>58,6</b>	<b>59,2</b>	<b>59,4</b>	<b>59,7</b>	<b>59,8</b>
Produits alimentaires et boissons non alcoolisées	58,3	58,2	58,0	57,9	58,2	58,9	59,2	59,2	59,0
Produits alimentaires	58,3	58,2	58,1	58,0	58,3	59,0	59,3	59,2	59,0
Boissons non alcoolisées	57,9	57,3	57,0	56,9	57,1	58,0	58,3	59,1	59,4
Boissons alcoolisées et tabac	56,4	55,3	54,0	53,5	54,1	54,7	54,7	54,7	54,6
Boissons alcoolisées	55,4	54,8	54,8	55,4	56,0	56,8	57,1	56,7	56,4
Tabac	57,0	55,7	53,4	52,2	52,7	53,0	53,0	53,2	53,4
Stupéfiants	57,0	55,7	53,4	52,2	52,7	53,0	53,0	53,2	53,4
Articles d'habillement et chaussants	62,0	60,9	61,1	60,8	60,6	63,5	64,9	66,4	66,6
Habillement	62,1	60,6	60,9	60,6	60,6	63,5	65,0	66,5	66,8
Articles chaussants	61,9	62,2	62,4	61,9	60,7	63,2	64,7	65,8	65,6
Logement, eau, électricité, gaz et autres combustibles	57,4	57,5	57,5	57,8	57,9	57,9	57,9	57,7	57,6
Loyers réels (locataires)	47,3	48,2	48,2	47,2	47,9	48,1	48,1	47,6	46,5
Loyers imputés (propriétaires)	63,0	62,9	62,9	63,1	63,2	63,4	63,5	63,5	63,7
Biens et services pour réparations courantes du logement	61,6	60,7	60,2	60,7	60,5	59,2	59,0	59,8	60,4
Distribution d'eau et autres services relatifs au logement	50,7	49,9	49,6	50,7	51,3	54,2	54,8	53,9	53,7
Electricité, gaz et autres combustibles	54,0	54,1	55,2	56,5	56,5	55,7	55,5	55,3	55,3
Ameublement, équipement ménager et entretien courant de la maison	57,0	57,2	58,1	58,4	58,6	61,8	63,1	63,1	62,6
Meubles, articles d'ameublement, tapis et autres revêtements de sols et Appareils ménagers	58,0	58,5	59,5	59,9	60,4	64,3	66,0	65,7	64,8
Articles de ménage en textile	55,2	55,7	58,4	58,7	58,1	62,3	64,1	65,9	66,0
Verrerie, vaisselle et ustensiles de ménage	53,4	54,3	55,0	53,9	52,2	57,0	58,9	58,4	57,5
Outillage pour la maison et le jardin	57,6	55,1	56,1	57,5	57,3	58,0	58,3	56,5	55,5
Articles de ménage non durables et services domestiques	56,6	56,8	57,1	57,2	57,7	59,5	60,2	61,1	61,3
Dépenses de santé	57,9	58,3	58,3	58,7	59,1	58,2	58,4	58,4	58,5
Médicaments, autres produits pharmaceutiques et matériel thérapeutique	56,8	57,0	57,5	58,1	58,0	58,0	58,2	58,4	58,5
Services de médecins, dentistes et paramédicaux (hors hôpitaux)	58,5	59,1	58,9	59,1	59,4	59,2	59,4	59,5	59,7
Soins des hôpitaux et assimilés	58,4	58,7	58,6	59,0	59,5	57,9	58,0	58,0	57,9
Transport	57,4	57,5	57,4	57,0	56,7	56,3	56,5	56,8	56,8
Achat de véhicules personnels	54,6	54,2	53,9	53,8	53,6	53,0	53,5	55,0	55,0
Frais liés à l'utilisation de véhicules personnels	59,2	59,5	59,6	59,5	59,3	59,1	59,2	59,3	59,4
Services de transport	53,5	54,0	53,1	51,2	50,1	48,3	47,0	45,4	45,7
Communication	57,3	57,6	56,8	55,5	55,0	56,6	57,4	58,4	58,7
Services postaux	54,8	53,6	54,0	53,7	54,4	55,6	55,9	56,9	57,3
Équipement de téléphone, télégraphe et télécopie	57,4	57,7	56,9	55,5	55,0	56,7	57,4	58,5	58,7
Services téléphoniques, télégraphiques et télécopies	57,4	57,7	56,9	55,5	55,0	56,7	57,4	58,5	58,7
Loisirs et culture	60,0	60,3	60,5	59,8	59,2	59,3	59,4	61,0	61,9
Appareils et supports audiovisuels, photographiques et informatiques et Biens durables pour loisirs	65,1	66,9	67,3	63,5	61,8	61,7	62,9	69,2	72,9
Biens non durables pour loisirs (articles de camping, horticulture, etc), animaux et produits liés	55,3	54,8	54,9	55,0	55,1	57,3	58,2	59,3	59,5
Abonnement TV, loteries, pratique sportive et autres services récréatifs et culturels	56,0	55,1	55,5	57,2	57,4	55,8	55,2	55,4	55,9
Presse, librairie et papeterie	57,9	57,6	56,4	55,8	55,9	59,2	60,8	61,1	60,6
Voyages touristiques tout compris	69,0	70,9	71,4	68,6	67,2	64,5	63,2	64,8	66,2
Enseignement	60,6	60,8	61,6	60,0	60,3	59,7	58,9	58,8	59,2
Restaurants, cafés et hôtels	64,5	64,1	63,7	63,6	64,0	64,9	65,2	66,4	66,9
Restaurants et cafés	64,2	64,0	63,7	63,2	63,4	64,6	65,1	66,3	66,7
Hôtels	65,1	64,2	63,8	64,3	65,1	65,7	65,7	66,8	67,4
Biens et services divers	60,2	60,5	59,9	59,9	60,4	60,9	60,8	60,8	60,5
Soins corporels	58,6	59,1	58,7	58,1	57,9	59,0	59,7	61,0	61,4
Prostitution	58,3	58,2	58,1	57,9	57,8	57,6	57,5	57,5	57,5



## 15.4 DÉPENSES DE CONSOMMATION FINALE DES MÉNAGES PAR RÉGION (NUTS - 1) ET COICOP 2 ET 3 DIGITS - RÉGION FLAMANDE - IMPORTANCE RELATIVE PAR UNITÉ GÉOGRAPHIQUE (SUITE)

*(pourcentages)*

	2006	2007	2008	2009	2010	2011	2012	2013	2014
Effets personnels n.d.a.	55,0	56,8	59,0	58,4	55,9	63,2	66,5	65,4	63,2
Services sociaux	54,9	55,8	53,8	54,0	54,7	53,2	53,7	54,4	55,6
Assurances (hors fonds de pension)	62,9	63,3	62,8	63,6	64,0	64,1	64,0	63,0	62,3
Services financiers (y compris fonds de pension) n.d.a.	62,4	62,3	62,7	63,1	63,4	63,4	63,5	63,7	62,4
Autres services n.d.a.	58,0	57,5	55,5	55,5	56,9	57,5	57,5	57,8	57,9

## 15.5 DÉPENSES DE CONSOMMATION FINALE DES MÉNAGES PAR RÉGION (NUTS - 1) ET COICOP 2 ET 3 DIGITS - RÉGION WALLONNE - CHIFFRES ABSOLUS

(millions d'euros)

	2006	2007	2008	2009	2010	2011	2012	2013	2014
<b>Dépenses de consommation finale des ménages (national)</b>	<b>49.819,5</b>	<b>52.386,1</b>	<b>55.137,3</b>	<b>54.986,6</b>	<b>57.341,3</b>	<b>58.841,6</b>	<b>59.839,9</b>	<b>60.422,9</b>	<b>60.903,0</b>
Produits alimentaires et boissons non alcoolisées	6.493,5	6.740,3	7.262,3	7.461,5	7.567,9	7.483,6	7.849,7	8.122,2	8.250,6
Produits alimentaires	5.881,7	6.112,8	6.608,7	6.801,1	6.890,1	6.779,8	7.137,9	7.390,2	7.507,0
Boissons non alcoolisées	611,7	627,5	653,6	660,5	677,8	703,8	711,8	732,1	743,6
Boissons alcoolisées et tabac	2.207,3	2.313,9	2.455,4	2.578,7	2.567,7	2.479,1	2.599,5	2.808,5	2.966,8
Boissons alcoolisées	907,0	947,5	996,1	1.045,6	1.060,3	1.039,3	1.056,0	1.103,5	1.154,5
Tabac	1.155,5	1.204,1	1.280,4	1.342,6	1.322,0	1.249,8	1.328,3	1.467,8	1.562,8
Stupéfiants	144,9	162,3	178,9	190,5	185,4	190,0	215,2	237,1	249,4
Articles d'habillement et chaussants	2.182,6	2.464,3	2.397,7	2.453,5	2.508,4	2.453,4	2.484,8	2.415,9	2.385,4
Habillement	1.807,4	2.061,5	2.003,1	2.045,5	2.055,7	2.021,8	2.054,1	1.998,7	1.969,6
Articles chaussants	375,1	402,9	394,7	408,0	452,7	431,7	430,6	417,3	415,8
Logement, eau, électricité, gaz et autres combustibles	10.855,5	11.074,0	12.292,5	12.083,6	12.759,6	13.210,0	13.889,3	14.264,9	14.061,7
Loyers réels (locataires)	1.974,8	2.135,1	2.169,2	2.346,1	2.437,4	2.431,9	2.533,8	2.770,4	2.997,7
Loyers imputés (propriétaires)	4.801,3	4.938,2	5.169,7	5.233,0	5.250,6	5.306,8	5.394,4	5.494,8	5.635,1
Biens et services pour réparations courantes du logement	602,5	655,2	706,4	727,8	764,8	829,5	871,3	899,1	909,1
Distribution d'eau et autres services relatifs au logement	677,0	724,8	778,2	849,5	890,2	877,4	902,9	937,9	1.009,1
Electricité, gaz et autres combustibles	2.799,8	2.620,7	3.469,0	2.927,2	3.416,5	3.764,4	4.186,9	4.162,6	3.510,8
Ameublement, équipement ménager et entretien courant de la maison	3.159,3	3.423,4	3.505,6	3.543,8	3.779,2	3.699,1	3.662,5	3.486,9	3.491,1
Meubles, articles d'ameublement, tapis et autres revêtements de sols et Appareils ménagers	1.540,3	1.681,4	1.678,9	1.723,5	1.876,7	1.835,7	1.749,4	1.569,8	1.558,2
Articles de ménage en textile	276,3	313,9	312,9	309,0	335,7	334,2	336,3	294,0	281,6
Verrerie, vaisselle et ustensiles de ménage	281,2	293,7	295,6	294,6	303,4	274,6	270,7	280,2	290,2
Outillage pour la maison et le jardin	301,0	354,1	369,9	364,9	384,2	391,8	403,3	410,1	421,1
Articles de ménage non durables et services domestiques	760,5	780,3	848,1	851,9	879,3	862,9	902,9	932,8	940,0
Dépenses de santé	2.947,4	3.099,8	3.177,4	3.378,5	3.446,7	3.714,1	3.807,7	3.933,2	4.078,3
Médicaments, autres produits pharmaceutiques et matériel thérapeutique	1.001,8	1.013,7	969,4	1.003,7	1.005,1	1.004,4	1.033,4	1.064,9	1.085,9
Services de médecins, dentistes et paramédicaux (hors hôpitaux)	527,3	537,2	525,7	593,9	677,9	742,3	768,6	782,4	806,2
Soins des hôpitaux et assimilés	1.418,2	1.548,8	1.682,3	1.780,8	1.763,8	1.967,4	2.005,7	2.085,8	2.186,2
Transport	6.695,8	6.836,8	7.167,7	6.874,1	7.496,2	8.003,1	7.656,4	7.960,0	7.966,1
Achat de véhicules personnels	2.199,3	2.261,3	2.347,4	2.296,1	2.536,6	2.599,4	2.117,4	2.294,0	2.346,3
Frais liés à l'utilisation de véhicules personnels	3.984,5	4.043,4	4.263,8	3.986,9	4.353,6	4.735,5	4.843,6	4.932,4	4.872,6
Services de transport	512,0	532,1	556,4	591,2	606,0	668,2	695,4	733,6	747,2
Communication	1.341,4	1.372,4	1.370,2	1.436,5	1.456,4	1.407,6	1.503,1	1.458,2	1.425,0
Services postaux	52,4	53,8	54,5	55,0	53,6	52,3	53,3	48,1	46,0
Équipement de téléphone, télégraphe et télécopie	67,2	69,6	72,5	65,9	65,9	70,0	68,6	71,6	72,1
Services téléphoniques, télégraphiques et télécopies	1.221,9	1.249,1	1.243,2	1.315,6	1.336,9	1.285,4	1.381,2	1.338,5	1.306,9
Loisirs et culture	4.581,3	4.849,7	4.997,5	5.041,1	5.143,5	5.454,2	5.476,6	5.281,2	5.202,4
Appareils et supports audiovisuels, photographiques et informatiques et Biens durables pour loisirs	719,8	733,7	722,9	772,2	807,1	898,4	853,5	679,6	574,3
Biens non durables pour loisirs (articles de camping, horticulture, etc), animaux et produits liés	1.116,2	1.211,5	1.262,7	1.252,4	1.270,8	1.243,4	1.254,1	1.262,1	1.272,7
Abonnement TV, loteries, pratique sportive et autres services récréatifs et culturels	1.497,3	1.610,0	1.654,0	1.561,1	1.578,0	1.687,3	1.798,0	1.847,0	1.925,3
Presse, librairie et papeterie	697,6	733,3	791,3	804,9	803,4	779,3	712,3	683,7	681,3
Voyages touristiques tout compris	550,4	561,1	566,7	650,6	684,3	845,7	858,6	808,7	748,8
Enseignement	198,4	206,0	205,7	220,4	225,9	229,6	236,8	246,4	252,2
Restaurants, cafés et hôtels	2.471,4	2.637,8	2.843,7	2.903,2	3.095,1	3.104,3	3.229,6	3.237,5	3.399,8
Restaurants et cafés	1.797,4	1.897,9	2.003,1	2.014,8	2.077,2	2.382,2	2.454,2	2.462,0	2.553,0
Hôtels	674,0	739,9	840,6	888,4	1.017,9	722,2	775,4	775,5	846,8
Biens et services divers	6.685,8	7.367,7	7.461,6	7.011,6	7.294,6	7.603,4	7.443,8	7.208,0	7.423,7
Soins corporels	968,8	1.001,7	1.078,6	1.122,7	1.174,5	1.165,6	1.193,5	1.205,8	1.237,3
Prostitution	234,5	242,2	252,8	263,5	268,4	277,4	286,6	293,4	298,0

## 15.5 DÉPENSES DE CONSOMMATION FINALE DES MÉNAGES PAR RÉGION (NUTS - 1) ET COICOP 2 ET 3 DIGITS - RÉGION WALLONNE - CHIFFRES ABSOLUS (SUITE)

*(millions d'euros)*

	2006	2007	2008	2009	2010	2011	2012	2013	2014
Effets personnels n.d.a.	223,5	228,4	237,8	249,8	270,9	236,5	226,7	242,8	262,5
Services sociaux	877,2	951,6	982,6	974,1	953,7	969,4	1.033,1	1.042,4	1.051,1
Assurances (hors fonds de pension)	1.396,4	1.484,6	1.531,7	1.581,6	1.710,9	1.905,0	1.861,1	1.620,8	1.615,8
Services financiers (y compris fonds de pension) n.d.a.	2.069,0	2.522,4	2.283,8	1.675,2	1.862,7	1.906,5	1.584,4	1.555,3	1.678,2
Autres services n.d.a.	916,3	936,7	1.094,4	1.144,7	1.053,5	1.143,1	1.258,5	1.247,5	1.280,8

## 15.6 DÉPENSES DE CONSOMMATION FINALE DES MÉNAGES PAR RÉGION (NUTS - 1) ET COICOP 2 ET 3 DIGITS - RÉGION WALLONNE - IMPORTANCE RELATIVE PAR UNITÉ GÉOGRAPHIQUE

(pourcentages)

	2006	2007	2008	2009	2010	2011	2012	2013	2014
<b>Dépenses de consommation finale des ménages (national)</b>	<b>30,8</b>	<b>30,9</b>	<b>31,0</b>	<b>31,1</b>	<b>31,0</b>	<b>30,8</b>	<b>30,5</b>	<b>30,3</b>	<b>30,1</b>
Produits alimentaires et boissons non alcoolisées	32,1	32,2	32,3	32,3	32,0	31,5	31,3	31,2	31,1
Produits alimentaires	32,0	32,2	32,2	32,2	31,9	31,4	31,2	31,1	31,1
Boissons non alcoolisées	32,5	32,9	33,0	32,8	32,8	32,6	32,4	31,8	31,6
Boissons alcoolisées et tabac	33,2	34,2	35,9	36,2	34,6	34,3	34,7	35,7	35,9
Boissons alcoolisées	34,5	35,0	35,1	35,0	34,4	33,7	33,5	34,0	34,3
Tabac	32,4	33,6	36,4	37,1	34,6	34,7	35,5	36,8	37,0
Stupéfiants	32,4	33,6	36,4	37,1	34,6	34,7	35,5	36,8	37,0
Articles d'habillement et chaussants	28,4	29,7	29,1	29,6	29,6	27,6	26,5	25,3	25,1
Habillement	28,4	30,0	29,2	29,7	29,6	27,6	26,5	25,1	24,9
Articles chaussants	28,6	28,7	29,0	29,1	29,6	27,8	26,7	25,9	25,9
Logement, eau, électricité, gaz et autres combustibles	28,8	28,9	29,2	29,0	29,2	29,1	29,2	29,5	29,3
Loyers réels (locataires)	27,7	28,6	27,8	28,8	29,0	28,1	28,2	29,6	30,6
Loyers imputés (propriétaires)	25,6	25,7	25,9	25,8	25,5	25,3	25,2	25,2	25,1
Biens et services pour réparations courantes du logement	30,7	31,8	32,5	32,0	32,6	34,2	34,4	33,8	33,3
Distribution d'eau et autres services relatifs au logement	32,6	32,6	33,0	33,0	32,8	30,8	30,4	30,6	30,7
Electricité, gaz et autres combustibles	36,2	35,9	35,3	34,9	35,4	35,9	35,9	36,3	36,4
Ameublement, équipement ménager et entretien courant de la maison	34,3	34,5	33,5	32,9	33,3	31,2	30,3	28,6	28,2
Meubles, articles d'ameublement, tapis et autres revêtements de sols et Appareils ménagers	35,1	34,7	33,4	32,9	33,4	31,1	30,1	27,3	26,5
Articles de ménage en textile	35,4	35,9	32,8	31,3	32,7	30,8	29,7	26,7	25,5
Verrerie, vaisselle et ustensiles de ménage	36,2	36,1	36,2	36,9	37,8	33,1	31,3	31,9	32,8
Outillage pour la maison et le jardin	36,2	38,7	38,0	36,9	37,0	36,1	35,7	36,7	37,4
Articles de ménage non durables et services domestiques	31,4	31,6	31,4	30,8	30,5	29,3	28,7	28,0	27,6
Dépenses de santé	32,8	32,8	32,5	32,1	31,4	32,4	32,3	32,3	32,4
Médicaments, autres produits pharmaceutiques et matériel thérapeutique	34,5	34,5	34,0	33,5	33,4	33,4	33,2	33,1	33,0
Services de médecins, dentistes et paramédicaux (hors hôpitaux)	32,6	32,3	32,3	32,1	32,1	32,2	32,0	31,9	31,7
Soins des hôpitaux et assimilés	31,8	32,0	31,7	31,3	30,2	31,9	31,9	32,1	32,4
Transport	34,3	34,1	34,2	34,4	34,6	34,9	34,0	34,5	34,6
Achat de véhicules personnels	38,8	39,3	39,7	40,0	40,0	39,9	36,4	38,2	38,6
Frais liés à l'utilisation de véhicules personnels	33,2	32,8	32,8	32,7	33,0	33,5	33,6	33,5	33,5
Services de transport	28,2	27,1	27,4	29,0	28,8	29,5	30,5	31,6	31,1
Communication	31,6	31,4	31,7	32,4	32,6	31,8	31,5	30,9	30,8
Services postaux	34,1	34,2	33,6	33,4	31,7	31,0	31,2	30,0	29,2
Équipement de téléphone, télégraphe et télécopie	31,5	31,3	31,6	32,4	32,6	31,8	31,5	31,0	30,8
Services téléphoniques, télégraphiques et télécopies	31,5	31,3	31,6	32,4	32,6	31,8	31,5	31,0	30,8
Loisirs et culture	30,5	30,5	30,4	30,7	31,3	31,6	31,7	30,3	29,5
Appareils et supports audiovisuels, photographiques et informatiques et Biens durables pour loisirs	24,2	23,6	23,4	26,0	27,2	29,0	28,5	23,4	20,0
Biens non durables pour loisirs (articles de camping, horticulture, etc), animaux et produits liés	36,5	37,3	37,4	37,5	37,5	36,1	35,5	34,4	34,1
Abonnement TV, loteries, pratique sportive et autres services récréatifs et culturels	34,6	35,4	34,8	33,0	33,1	34,5	34,9	34,8	34,5
Presse, librairie et papeterie	30,6	31,1	32,5	33,1	33,2	30,7	29,4	28,9	29,3
Voyages touristiques tout compris	23,2	21,4	20,1	21,9	23,6	25,9	26,8	25,4	24,2
Enseignement	30,2	30,2	29,5	30,8	30,6	30,9	31,4	31,4	30,9
Restaurants, cafés et hôtels	25,1	25,3	25,8	26,3	26,3	26,1	26,0	24,7	24,1
Restaurants et cafés	25,6	25,5	25,8	26,3	26,3	26,0	25,9	24,9	24,4
Hôtels	23,9	24,9	25,9	26,3	26,1	26,2	26,4	24,4	23,4
Biens et services divers	30,4	30,1	30,6	30,7	30,1	29,9	29,9	29,8	30,0
Soins corporels	30,8	30,5	31,0	31,8	32,6	31,8	31,1	29,6	29,2
Prostitution	31,9	31,9	31,9	31,9	31,9	31,9	31,8	31,8	31,7

## 15.6 DÉPENSES DE CONSOMMATION FINALE DES MÉNAGES PAR RÉGION (NUTS - 1) ET COICOP 2 ET 3 DIGITS - RÉGION WALLONNE - IMPORTANCE RELATIVE PAR UNITÉ GÉOGRAPHIQUE (SUITE)

*(pourcentages)*

	2006	2007	2008	2009	2010	2011	2012	2013	2014
Effets personnels n.d.a.	32,5	31,0	29,8	30,5	32,1	26,7	24,4	25,4	27,1
Services sociaux	34,3	33,6	35,2	35,0	34,6	35,5	35,4	35,1	33,6
Assurances (hors fonds de pension)	29,2	29,0	29,3	28,7	28,4	28,3	28,4	29,1	29,7
Services financiers (y compris fonds de pension) n.d.a.	28,2	28,2	27,8	27,5	27,2	27,2	27,1	26,9	27,9
Autres services n.d.a.	33,5	33,5	35,5	34,5	31,8	32,3	32,4	32,0	31,8

## 15.7 DÉPENSES DE CONSOMMATION FINALE DES MÉNAGES PAR RÉGION (NUTS - 1) ET COICOP 2 ET 3 DIGITS - UNITÉ EXTRA-RÉGIONALE - CHIFFRES ABSOLUS

(millions d'euros)

	2006	2007	2008	2009	2010	2011	2012	2013	2014
<b>Dépenses de consommation finale des ménages (national)</b>	<b>79,8</b>	<b>83,7</b>	<b>87,4</b>	<b>89,2</b>	<b>83,2</b>	<b>88,4</b>	<b>92,8</b>	<b>94,9</b>	<b>95,1</b>
Produits alimentaires et boissons non alcoolisées	10,0	10,3	11,1	11,7	10,7	11,0	11,9	12,4	12,5
Produits alimentaires	9,1	9,4	10,1	10,7	9,7	10,0	10,8	11,3	11,4
Boissons non alcoolisées	0,9	0,9	1,0	1,0	0,9	1,0	1,0	1,1	1,1
Boissons alcoolisées et tabac	3,3	3,3	3,4	3,6	3,3	3,3	3,5	3,7	3,9
Boissons alcoolisées	1,3	1,3	1,4	1,5	1,4	1,4	1,5	1,5	1,6
Tabac	1,8	1,8	1,7	1,8	1,7	1,7	1,8	1,9	2,0
Stupéfiants	0,2	0,2	0,2	0,3	0,2	0,3	0,3	0,3	0,3
Articles d'habillement et chaussants	3,8	4,1	4,0	4,2	3,8	4,1	4,4	4,5	4,5
Habillement	3,1	3,4	3,4	3,5	3,1	3,4	3,7	3,8	3,7
Articles chaussants	0,6	0,7	0,7	0,7	0,7	0,7	0,8	0,8	0,8
Logement, eau, électricité, gaz et autres combustibles	18,6	18,9	20,7	21,0	19,7	21,0	22,5	23,0	22,6
Loyers réels (locataires)	3,5	3,7	3,8	4,1	3,8	4,0	4,3	4,5	4,6
Loyers imputés (propriétaires)	9,3	9,5	9,8	10,2	9,3	9,7	10,1	10,4	10,6
Biens et services pour réparations courantes du logement	1,0	1,0	1,1	1,1	1,1	1,1	1,2	1,3	1,3
Distribution d'eau et autres services relatifs au logement	1,0	1,1	1,2	1,3	1,2	1,3	1,4	1,5	1,5
Electricité, gaz et autres combustibles	3,8	3,6	4,8	4,2	4,3	4,8	5,5	5,5	4,5
Ameublement, équipement ménager et entretien courant de la maison	4,5	4,9	5,1	5,4	5,1	5,5	5,7	5,8	5,8
Meubles, articles d'ameublement, tapis et autres revêtements de sols et Appareils ménagers	2,2	2,4	2,5	2,6	2,5	2,7	2,7	2,7	2,8
Articles de ménage en textile	0,4	0,4	0,5	0,5	0,5	0,5	0,5	0,5	0,5
Verrerie, vaisselle et ustensiles de ménage	0,4	0,4	0,4	0,4	0,4	0,4	0,4	0,4	0,4
Outillage pour la maison et le jardin	0,4	0,5	0,5	0,5	0,5	0,5	0,5	0,5	0,5
Articles de ménage non durables et services domestiques	1,2	1,2	1,3	1,4	1,3	1,4	1,5	1,6	1,6
Dépenses de santé	4,4	4,7	4,8	5,3	4,9	5,3	5,6	5,8	5,9
Médicaments, autres produits pharmaceutiques et matériel thérapeutique	1,4	1,4	1,4	1,5	1,4	1,4	1,5	1,5	1,5
Services de médecins, dentistes et paramédicaux (hors hôpitaux)	0,8	0,8	0,8	0,9	1,0	1,1	1,1	1,2	1,2
Soins des hôpitaux et assimilés	2,2	2,4	2,6	2,9	2,6	2,8	3,0	3,1	3,2
Transport	9,6	9,9	10,3	10,1	9,8	10,6	10,7	11,0	10,8
Achat de véhicules personnels	2,8	2,8	2,9	2,9	2,9	3,0	2,8	2,9	2,9
Frais liés à l'utilisation de véhicules personnels	5,9	6,1	6,4	6,1	5,9	6,5	6,8	7,0	6,9
Services de transport	0,9	1,0	1,0	1,0	0,9	1,0	1,1	1,1	1,1
Communication	2,1	2,2	2,1	2,2	2,0	2,0	2,3	2,2	2,2
Services postaux	0,1	0,1	0,1	0,1	0,1	0,1	0,1	0,1	0,1
Équipement de téléphone, télégraphe et télécopie	0,1	0,1	0,1	0,1	0,1	0,1	0,1	0,1	0,1
Services téléphoniques, télégraphiques et télécopies	1,9	2,0	1,9	2,0	1,8	1,9	2,1	2,1	2,0
Loisirs et culture	7,4	7,8	8,1	8,3	7,4	8,0	8,2	8,3	8,3
Appareils et supports audiovisuels, photographiques et informatiques et Biens durables pour loisirs	1,5	1,5	1,5	1,5	1,3	1,4	1,4	1,4	1,4
Biens non durables pour loisirs (articles de camping, horticulture, etc), animaux et produits liés	1,5	1,6	1,7	1,7	1,5	1,6	1,7	1,7	1,8
Abonnement TV, loteries, pratique sportive et autres services récréatifs et culturels	2,1	2,2	2,3	2,4	2,1	2,3	2,4	2,5	2,6
Presse, librairie et papeterie	1,1	1,2	1,2	1,2	1,1	1,2	1,1	1,1	1,1
Voyages touristiques tout compris	1,2	1,3	1,4	1,5	1,3	1,5	1,5	1,5	1,5
Enseignement	0,3	0,3	0,3	0,4	0,3	0,3	0,4	0,4	0,4
Restaurants, cafés et hôtels	4,9	5,1	5,4	5,6	5,3	5,5	5,9	6,2	6,6
Restaurants et cafés	3,5	3,7	3,8	3,9	3,5	4,2	4,5	4,7	4,9
Hôtels	1,4	1,5	1,6	1,7	1,8	1,3	1,4	1,5	1,7
Biens et services divers	10,8	12,1	12,0	11,5	10,9	11,8	11,8	11,5	11,6
Soins corporels	1,6	1,6	1,7	1,8	1,6	1,7	1,8	1,9	2,0
Prostitution	0,4	0,4	0,4	0,4	0,4	0,4	0,4	0,4	0,4

## 15.7 DÉPENSES DE CONSOMMATION FINALE DES MÉNAGES PAR RÉGION (NUTS - 1) ET COICOP 2 ET 3 DIGITS - UNITÉ EXTRA-RÉGIONALE - CHIFFRES ABSOLUS (SUITE)

*(millions d'euros)*

	2006	2007	2008	2009	2010	2011	2012	2013	2014
Effets personnels n.d.a.	0,3	0,4	0,4	0,4	0,4	0,4	0,4	0,5	0,5
Services sociaux	1,3	1,4	1,4	1,4	1,2	1,3	1,4	1,4	1,5
Assurances (hors fonds de pension)	2,4	2,5	2,6	2,8	2,7	3,1	3,1	2,6	2,6
Services financiers (y compris fonds de pension) n.d.a.	3,6	4,4	4,0	3,1	3,1	3,2	2,8	2,7	2,8
Autres services n.d.a.	1,4	1,4	1,5	1,7	1,5	1,6	1,8	1,9	1,9

## 15.8 DÉPENSES DE CONSOMMATION FINALE DES MÉNAGES PAR RÉGION (NUTS - 1) ET COICOP 2 ET 3 DIGITS - UNITÉ EXTRA-RÉGIONALE - IMPORTANCE RELATIVE PAR UNITÉ GÉOGRAPHIQUE

(pourcentages)

	2006	2007	2008	2009	2010	2011	2012	2013	2014
<b>Dépenses de consommation finale des ménages (national)</b>	<b>0,0</b>	<b>0,0</b>	<b>0,0</b>	<b>0,1</b>	<b>0,0</b>	<b>0,0</b>	<b>0,0</b>	<b>0,0</b>	<b>0,0</b>
Produits alimentaires et boissons non alcoolisées	0,0	0,0	0,0	0,1	0,0	0,0	0,0	0,0	0,0
Produits alimentaires	0,0	0,0	0,0	0,1	0,0	0,0	0,0	0,0	0,0
Boissons non alcoolisées	0,0	0,0	0,0	0,1	0,0	0,0	0,0	0,0	0,0
Boissons alcoolisées et tabac	0,0	0,0	0,0	0,1	0,0	0,0	0,0	0,0	0,0
Boissons alcoolisées	0,0	0,0	0,0	0,1	0,0	0,0	0,0	0,0	0,0
Tabac	0,0	0,0	0,0	0,1	0,0	0,0	0,0	0,0	0,0
Stupéfiants	0,0	0,0	0,0	0,1	0,0	0,0	0,0	0,0	0,0
Articles d'habillement et chaussants	0,0	0,0	0,0	0,1	0,0	0,0	0,0	0,0	0,0
Habillement	0,0	0,0	0,0	0,1	0,0	0,0	0,0	0,0	0,0
Articles chaussants	0,0	0,0	0,0	0,1	0,0	0,0	0,0	0,0	0,0
Logement, eau, électricité, gaz et autres combustibles	0,0	0,0	0,0	0,1	0,0	0,0	0,0	0,0	0,0
Loyers réels (locataires)	0,0	0,0	0,0	0,1	0,0	0,0	0,0	0,0	0,0
Loyers imputés (propriétaires)	0,0	0,0	0,0	0,1	0,0	0,0	0,0	0,0	0,0
Biens et services pour réparations courantes du logement	0,0	0,0	0,0	0,1	0,0	0,0	0,0	0,0	0,0
Distribution d'eau et autres services relatifs au logement	0,0	0,0	0,0	0,1	0,0	0,0	0,0	0,0	0,0
Electricité, gaz et autres combustibles	0,0	0,0	0,0	0,1	0,0	0,0	0,0	0,0	0,0
Ameublement, équipement ménager et entretien courant de la maison	0,0	0,0	0,0	0,1	0,0	0,0	0,0	0,0	0,0
Meubles, articles d'ameublement, tapis et autres revêtements de sols et Appareils ménagers	0,0	0,0	0,0	0,1	0,0	0,0	0,0	0,0	0,0
Articles de ménage en textile	0,0	0,0	0,0	0,1	0,0	0,0	0,0	0,0	0,0
Verrerie, vaisselle et ustensiles de ménage	0,0	0,0	0,0	0,1	0,0	0,0	0,0	0,0	0,0
Outillage pour la maison et le jardin	0,0	0,0	0,0	0,1	0,0	0,0	0,0	0,0	0,0
Articles de ménage non durables et services domestiques	0,0	0,0	0,0	0,1	0,0	0,0	0,0	0,0	0,0
Dépenses de santé	0,0	0,0	0,0	0,1	0,0	0,0	0,0	0,0	0,0
Médicaments, autres produits pharmaceutiques et matériel thérapeutique	0,0	0,0	0,0	0,1	0,0	0,0	0,0	0,0	0,0
Services de médecins, dentistes et paramédicaux (hors hôpitaux)	0,0	0,0	0,0	0,1	0,0	0,0	0,0	0,0	0,0
Soins des hôpitaux et assimilés	0,0	0,0	0,0	0,1	0,0	0,0	0,0	0,0	0,0
Transport	0,0	0,0	0,0	0,1	0,0	0,0	0,0	0,0	0,0
Achat de véhicules personnels	0,0	0,0	0,0	0,1	0,0	0,0	0,0	0,0	0,0
Frais liés à l'utilisation de véhicules personnels	0,0	0,0	0,0	0,1	0,0	0,0	0,0	0,0	0,0
Services de transport	0,0	0,0	0,0	0,1	0,0	0,0	0,0	0,0	0,0
Communication	0,0	0,0	0,0	0,1	0,0	0,0	0,0	0,0	0,0
Services postaux	0,0	0,0	0,0	0,1	0,0	0,0	0,0	0,0	0,0
Équipement de téléphone, télégraphe et télécopie	0,0	0,0	0,0	0,1	0,0	0,0	0,0	0,0	0,0
Services téléphoniques, télégraphiques et télécopies	0,0	0,0	0,0	0,1	0,0	0,0	0,0	0,0	0,0
Loisirs et culture	0,0	0,0	0,0	0,1	0,0	0,0	0,0	0,0	0,0
Appareils et supports audiovisuels, photographiques et informatiques et Biens durables pour loisirs	0,0	0,0	0,0	0,1	0,0	0,0	0,0	0,0	0,0
Biens non durables pour loisirs (articles de camping, horticulture, etc), animaux et produits liés	0,0	0,0	0,0	0,1	0,0	0,0	0,0	0,0	0,0
Abonnement TV, loteries, pratique sportive et autres services récréatifs et culturels	0,0	0,0	0,0	0,1	0,0	0,0	0,0	0,0	0,0
Presse, librairie et papeterie	0,0	0,0	0,0	0,1	0,0	0,0	0,0	0,0	0,0
Voyages touristiques tout compris	0,0	0,0	0,0	0,1	0,0	0,0	0,0	0,0	0,0
Enseignement	0,0	0,0	0,0	0,1	0,0	0,0	0,0	0,0	0,0
Restaurants, cafés et hôtels	0,0	0,0	0,0	0,1	0,0	0,0	0,0	0,0	0,0
Restaurants et cafés	0,0	0,0	0,0	0,1	0,0	0,0	0,0	0,0	0,0
Hôtels	0,0	0,0	0,0	0,1	0,0	0,0	0,0	0,0	0,0
Biens et services divers	0,0	0,0	0,0	0,1	0,0	0,0	0,0	0,0	0,0
Soins corporels	0,0	0,0	0,0	0,1	0,0	0,0	0,0	0,0	0,0
Prostitution	0,0	0,0	0,0	0,1	0,0	0,0	0,0	0,0	0,0



## 15.8 DÉPENSES DE CONSOMMATION FINALE DES MÉNAGES PAR RÉGION (NUTS - 1) ET COICOP 2 ET 3 DIGITS - UNITÉ EXTRA-RÉGIONALE - IMPORTANCE RELATIVE PAR UNITÉ GÉOGRAPHIQUE (SUITE)

*(pourcentages)*

	2006	2007	2008	2009	2010	2011	2012	2013	2014
Effets personnels n.d.a.	0,0	0,0	0,0	0,1	0,0	0,0	0,0	0,0	0,0
Services sociaux	0,0	0,0	0,0	0,1	0,0	0,0	0,0	0,0	0,0
Assurances (hors fonds de pension)	0,0	0,0	0,0	0,1	0,0	0,0	0,0	0,0	0,0
Services financiers (y compris fonds de pension) n.d.a.	0,0	0,0	0,0	0,1	0,0	0,0	0,0	0,0	0,0
Autres services n.d.a.	0,0	0,0	0,0	0,1	0,0	0,0	0,0	0,0	0,0

## 15.9 DÉPENSES DE CONSOMMATION FINALE DES MÉNAGES PAR RÉGION (NUTS - 1) ET COICOP 2 ET 3 DIGITS - ROYAUME - CHIFFRES ABSOLUS

(millions d'euros)

	2006	2007	2008	2009	2010	2011	2012	2013	2014
<b>Dépenses de consommation finale des ménages (national)</b>	<b>161.648,4</b>	<b>169.473,8</b>	<b>177.782,4</b>	<b>176.978,8</b>	<b>184.948,5</b>	<b>191.259,9</b>	<b>196.018,1</b>	<b>199.444,6</b>	<b>202.182,5</b>
Produits alimentaires et boissons non alcoolisées	20.243,6	20.907,1	22.489,7	23.136,3	23.668,6	23.762,8	25.077,5	26.071,9	26.521,1
Produits alimentaires	18.358,7	19.001,4	20.507,6	21.125,5	21.603,9	21.601,2	22.879,3	23.772,8	24.165,0
Boissons non alcoolisées	1.884,9	1.905,8	1.982,1	2.010,9	2.064,8	2.161,6	2.198,2	2.299,1	2.356,1
Boissons alcoolisées et tabac	6.639,5	6.775,5	6.846,0	7.116,6	7.430,6	7.232,9	7.498,3	7.875,9	8.263,0
Boissons alcoolisées	2.630,5	2.703,9	2.834,9	2.988,6	3.079,3	3.083,8	3.148,9	3.246,6	3.366,7
Tabac	3.562,4	3.588,1	3.519,5	3.615,0	3.816,2	3.601,5	3.742,9	3.985,4	4.222,4
Stupéfiants	446,6	483,6	491,7	513,0	535,2	547,5	606,5	643,9	673,9
Articles d'habillement et chaussants	7.685,5	8.284,0	8.227,3	8.300,0	8.473,6	8.893,3	9.366,1	9.565,1	9.521,4
Habillement	6.371,6	6.882,0	6.864,7	6.896,2	6.943,2	7.338,2	7.753,0	7.952,3	7.917,3
Articles chaussants	1.313,9	1.402,0	1.362,6	1.403,8	1.530,5	1.555,0	1.613,1	1.612,8	1.604,1
Logement, eau, électricité, gaz et autres combustibles	37.659,9	38.296,3	42.104,0	41.638,3	43.719,1	45.380,9	47.573,9	48.386,1	47.958,6
Loyers réels (locataires)	7.125,6	7.472,8	7.795,8	8.136,4	8.402,2	8.662,1	8.994,6	9.357,3	9.807,8
Loyers imputés (propriétaires)	18.761,5	19.238,5	19.954,4	20.278,8	20.598,8	20.957,9	21.424,0	21.830,2	22.489,5
Biens et services pour réparations courantes du logement	1.962,8	2.061,9	2.170,4	2.275,6	2.342,7	2.422,4	2.535,0	2.661,3	2.731,3
Distribution d'eau et autres services relatifs au logement	2.077,2	2.223,0	2.361,2	2.571,5	2.714,6	2.852,1	2.968,1	3.065,6	3.283,2
Electricité, gaz et autres combustibles	7.732,8	7.300,0	9.822,2	8.375,9	9.660,7	10.486,3	11.652,2	11.471,7	9.646,8
Ameublement, équipement ménager et entretien courant de la maison	9.202,5	9.910,1	10.467,8	10.779,6	11.364,2	11.848,2	12.085,5	12.171,1	12.393,4
Meubles, articles d'ameublement, tapis et autres revêtements de sols et Appareils ménagers	4.389,3	4.839,3	5.024,0	5.243,7	5.613,3	5.899,5	5.809,6	5.748,7	5.875,4
Articles de ménage en textile	779,6	874,5	955,0	986,3	1.028,1	1.085,1	1.131,8	1.100,9	1.103,7
Verrerie, vaisselle et ustensiles de ménage	777,5	814,3	816,1	797,9	801,5	829,7	865,9	879,3	885,1
Outillage pour la maison et le jardin	830,6	915,6	972,3	990,1	1.039,6	1.084,9	1.130,6	1.116,3	1.125,1
Articles de ménage non durables et services domestiques	2.425,4	2.466,5	2.700,5	2.761,6	2.881,7	2.949,0	3.147,7	3.325,9	3.404,1
Dépenses de santé	8.975,2	9.445,0	9.789,3	10.535,5	10.961,3	11.474,2	11.798,9	12.159,8	12.583,4
Médicaments, autres produits pharmaceutiques et matériel thérapeutique	2.906,1	2.934,6	2.851,0	2.992,9	3.008,8	3.008,6	3.111,2	3.219,5	3.290,6
Services de médecins, dentistes et paramédicaux (hors hôpitaux)	1.616,0	1.665,6	1.628,4	1.848,7	2.114,2	2.304,0	2.399,2	2.450,6	2.540,0
Soins des hôpitaux et assimilés	4.453,1	4.844,7	5.309,8	5.693,9	5.838,3	6.161,5	6.288,5	6.489,7	6.752,8
Transport	19.503,2	20.040,9	20.955,8	19.976,1	21.663,6	22.924,5	22.502,7	23.056,5	23.038,0
Achat de véhicules personnels	5.674,2	5.755,0	5.916,3	5.744,4	6.348,9	6.508,4	5.811,7	6.010,9	6.072,2
Frais liés à l'utilisation de véhicules personnels	12.015,6	12.323,5	13.012,4	12.191,6	13.211,0	14.148,7	14.408,1	14.721,1	14.565,5
Services de transport	1.813,4	1.962,4	2.027,1	2.040,1	2.103,8	2.267,3	2.282,9	2.324,5	2.400,3
Communication	4.242,5	4.371,2	4.322,6	4.427,0	4.471,9	4.427,6	4.774,3	4.712,5	4.632,2
Services postaux	153,4	157,3	162,2	164,9	168,9	168,9	170,9	160,3	157,6
Équipement de téléphone, télégraphe et télécopie	213,1	222,4	229,1	203,2	202,0	219,8	217,8	231,2	233,9
Services téléphoniques, télégraphiques et télécopies	3.876,0	3.991,5	3.931,3	4.058,8	4.101,0	4.038,9	4.385,5	4.321,0	4.240,7
Loisirs et culture	15.015,5	15.896,4	16.464,7	16.444,7	16.439,4	17.233,3	17.298,4	17.427,3	17.616,8
Appareils et supports audiovisuels, photographiques et informatiques et Biens durables pour loisirs	2.978,0	3.112,0	3.089,0	2.971,4	2.964,7	3.099,7	2.990,7	2.899,9	2.878,1
Biens non durables pour loisirs (articles de camping, horticulture, etc), animaux et produits liés	3.054,2	3.251,3	3.374,8	3.343,2	3.390,2	3.442,2	3.531,0	3.668,0	3.734,6
Abonnement TV, loteries, pratique sportive et autres services récréatifs et culturels	4.328,9	4.553,6	4.750,6	4.731,2	4.766,0	4.887,5	5.153,4	5.307,4	5.583,5
Presse, librairie et papeterie	2.282,8	2.354,2	2.433,3	2.430,3	2.421,7	2.542,0	2.422,5	2.364,0	2.328,5
Voyages touristiques tout compris	2.371,6	2.625,3	2.817,0	2.968,7	2.896,9	3.261,8	3.200,8	3.188,0	3.092,1
Enseignement	656,3	681,5	698,0	716,2	739,1	742,6	753,8	784,5	815,8
Restaurants, cafés et hôtels	9.857,0	10.405,6	11.021,0	11.036,9	11.789,2	11.904,5	12.419,8	13.082,8	14.085,4
Restaurants et cafés	7.031,2	7.432,7	7.773,9	7.660,1	7.883,3	9.152,7	9.477,1	9.901,2	10.464,2
Hôtels	2.825,8	2.972,9	3.247,1	3.376,8	3.905,9	2.751,9	2.942,7	3.181,6	3.621,2
Biens et services divers	21.967,7	24.460,2	24.396,1	22.871,5	24.227,9	25.435,2	24.868,8	24.151,2	24.753,3
Soins corporels	3.144,3	3.281,4	3.479,7	3.530,3	3.598,2	3.670,0	3.842,6	4.067,9	4.231,7
Prostitution	734,5	758,1	791,6	824,9	840,2	869,5	900,0	923,0	938,7

## 15.9 DÉPENSES DE CONSOMMATION FINALE DES MÉNAGES PAR RÉGION (NUTS - 1) ET COICOP 2 ET 3 DIGITS - ROYAUME - CHIFFRES ABSOLUS (SUITE)

*(millions d'euros)*

	2006	2007	2008	2009	2010	2011	2012	2013	2014
Effets personnels n.d.a.	686,9	736,6	796,9	819,3	843,8	885,6	928,4	956,0	969,1
Services sociaux	2.555,2	2.833,2	2.793,5	2.779,3	2.754,5	2.731,1	2.916,7	2.973,2	3.128,4
Assurances (hors fonds de pension)	4.779,7	5.118,6	5.235,9	5.512,9	6.025,0	6.734,0	6.548,9	5.561,6	5.442,2
Services financiers (y compris fonds de pension) n.d.a.	7.329,1	8.933,4	8.216,4	6.090,1	6.850,6	7.002,7	5.843,7	5.774,3	6.016,2
Autres services n.d.a.	2.738,0	2.798,9	3.082,1	3.314,9	3.315,5	3.542,3	3.888,5	3.895,2	4.027,0



16. Dépenses de consommation finale des administrations  
publiques par région (NUTS-1)

16.1 DÉPENSES DE CONSOMMATION FINALE DES ADMINISTRATIONS PUBLIQUES PAR RÉGION (NUTS - 1) - RÉGION DE BRUXELLES-CAPITALE - CHIFFRES ABSOLUS

(millions d'euros)

	2006	2007	2008	2009	2010	2011	2012	2013	2014
<b>Dépenses de consommation finale à la charge des administrations publiques</b>	<b>7.061,3</b>	<b>7.335,1</b>	<b>7.973,1</b>	<b>8.480,1</b>	<b>8.818,7</b>	<b>9.388,0</b>	<b>9.894,0</b>	<b>10.081,3</b>	<b>10.237,3</b>
Dépenses de consommation individuelle (P.31)	4.401,1	4.553,8	4.996,2	5.359,6	5.651,8	6.065,8	6.401,9	6.462,5	6.569,9
Transferts sociaux en nature (D.63)	4.401,1	4.553,8	4.996,2	5.359,6	5.651,8	6.065,8	6.401,9	6.462,5	6.569,9
Transferts sociaux en nature - production non-marchande (D.631)	2.376,3	2.470,8	2.615,9	2.818,1	2.956,4	3.159,7	3.359,6	3.439,7	3.457,8
Transferts sociaux en nature - production marchande achetée (D.632)	2.024,8	2.083,0	2.380,3	2.541,5	2.695,5	2.906,1	3.042,3	3.022,9	3.112,1
Remboursements de l'INAMI	1.728,4	1.760,2	1.979,7	2.111,6	2.183,2	2.310,9	2.394,8	2.444,1	2.488,1
Interventions de FEDRIS	4,5	4,3	4,7	5,1	5,1	4,6	5,0	5,2	7,3
Interventions dans le prix de journée des hôpitaux	0,0	0,0	0,0	0,0	0,0	0,0	0,0	0,0	0,0
Interventions en nature des CPAS	66,3	74,6	102,5	108,7	120,4	130,7	147,1	142,1	134,4
Interventions pour les personnes handicapées et/ou âgées et pour l'accueil de l'enfant	212,1	223,4	247,9	271,9	291,5	318,5	346,6	340,7	357,7
Interventions de l'INIG	3,7	3,4	2,8	3,0	2,0	2,5	2,1	1,6	1,7
Autres transferts sociaux en nature	9,9	17,1	42,7	41,2	93,2	139,0	146,6	89,3	123,3
Dépense de consommation collective (P.32)	2.660,2	2.781,3	2.977,0	3.120,5	3.166,9	3.322,2	3.492,1	3.618,8	3.667,4

16.2 DÉPENSES DE CONSOMMATION FINALE DES ADMINISTRATIONS PUBLIQUES PAR RÉGION (NUTS - 1) - RÉGION DE BRUXELLES-CAPITALE - IMPORTANCE RELATIVE PAR UNITÉ GÉOGRAPHIQUE

(pourcentages)

	2006	2007	2008	2009	2010	2011	2012	2013	2014
<b>Dépenses de consommation finale à la charge des administrations publiques</b>	<b>9,9</b>	<b>9,9</b>	<b>10,0</b>	<b>10,1</b>	<b>10,3</b>	<b>10,4</b>	<b>10,5</b>	<b>10,5</b>	<b>10,5</b>
Dépenses de consommation individuelle (P.31)	10,0	9,9	10,0	10,2	10,3	10,5	10,6	10,6	10,6
Transferts sociaux en nature (D.63)	10,0	9,9	10,0	10,2	10,3	10,5	10,6	10,6	10,6
Transferts sociaux en nature - production non-marchande (D.631)	10,5	10,6	10,6	10,9	10,9	11,1	11,4	11,5	11,5
Transferts sociaux en nature - production marchande achetée (D.632)	9,4	9,2	9,5	9,5	9,7	9,9	9,9	9,7	9,7
Remboursements de l'INAMI	9,2	8,9	9,1	9,1	9,1	9,1	9,1	9,0	9,0
Interventions de FEDRIS	6,7	6,5	6,9	6,9	7,0	6,3	6,5	7,2	7,2
Interventions dans le prix de journée des hôpitaux	0,0	0,0	0,0	0,0	0,0	0,0	0,0	0,0	0,0
Interventions en nature des CPAS	27,5	31,1	35,8	37,7	38,0	38,4	38,8	40,0	41,0
Interventions pour les personnes handicapées et/ou âgées et pour l'accueil de l'enfant	9,4	9,3	9,3	9,4	9,5	9,6	9,8	9,8	9,8
Interventions de l'INIG	8,4	8,3	8,4	8,3	8,3	8,2	8,2	8,1	8,0
Autres transferts sociaux en nature	27,5	31,1	35,8	37,7	38,0	38,4	38,8	40,0	41,0
Dépense de consommation collective (P.32)	9,7	9,8	9,9	10,0	10,1	10,3	10,4	10,4	10,5

## 16.3 DÉPENSES DE CONSOMMATION FINALE DES ADMINISTRATIONS PUBLIQUES PAR RÉGION (NUTS - 1) - RÉGION FLAMANDE - CHIFFRES ABSOLUS

(millions d'euros)

	2006	2007	2008	2009	2010	2011	2012	2013	2014
<b>Dépenses de consommation finale à la charge des administrations publiques</b>	<b>41.159,4</b>	<b>42.872,6</b>	<b>46.183,0</b>	<b>48.151,8</b>	<b>49.471,1</b>	<b>51.626,4</b>	<b>53.760,2</b>	<b>54.867,2</b>	<b>55.707,1</b>
Dépense de consommation finale individuelle (P.31)	25.333,5	26.451,0	28.787,5	30.134,0	31.463,7	33.003,1	34.373,3	34.897,1	35.548,5
Transferts sociaux en nature (D.63)	25.333,5	26.451,0	28.787,5	30.134,0	31.463,7	33.003,1	34.373,3	34.897,1	35.548,5
Transferts sociaux en nature - production non-marchande (D.631)	12.960,3	13.340,7	14.326,9	14.608,9	15.345,0	16.025,4	16.600,1	16.810,1	16.890,6
Transferts sociaux en nature - production marchande achetée (D.632)	12.373,2	13.110,3	14.460,6	15.525,1	16.118,7	16.977,7	17.773,2	18.086,9	18.657,9
Remboursements de l'INAMI	10.936,3	11.576,7	12.738,6	13.678,1	14.102,2	14.779,7	15.424,8	15.849,0	16.293,9
Interventions de FEDRIS	33,6	35,0	35,5	39,3	39,0	39,2	42,1	39,7	54,8
Interventions dans le prix de journée des hôpitaux	0,0	0,0	0,0	0,0	0,0	0,0	0,0	0,0	0,0
Interventions en nature des CPAS	109,2	104,2	113,1	111,9	123,2	128,1	137,9	128,1	117,8
Interventions pour les personnes handicapées et/ou âgées et pour l'accueil de l'enfant	1.259,7	1.353,5	1.512,1	1.638,3	1.748,5	1.881,4	2.019,7	1.980,8	2.075,8
Interventions de l'INIG	18,0	17,0	14,2	15,1	10,4	13,1	11,3	8,9	9,6
Autres transferts sociaux en nature	16,3	23,9	47,1	42,4	95,5	136,2	137,4	80,5	108,0
Dépense de consommation collective (P.32)	15.826,0	16.421,7	17.395,5	18.017,9	18.007,4	18.623,4	19.386,9	19.970,2	20.158,6

## 16.4 DÉPENSES DE CONSOMMATION FINALE DES ADMINISTRATIONS PUBLIQUES PAR RÉGION (NUTS - 1) - RÉGION FLAMANDE - IMPORTANCE RELATIVE PAR UNITÉ GÉOGRAPHIQUE

(pourcentages)

	2006	2007	2008	2009	2010	2011	2012	2013	2014
<b>Dépenses de consommation finale à la charge des administrations publiques</b>	<b>57,6</b>	<b>57,6</b>	<b>57,8</b>	<b>57,5</b>	<b>57,5</b>	<b>57,3</b>	<b>57,2</b>	<b>57,2</b>	<b>57,3</b>
Dépenses de consommation individuelle (P.31)	57,4	57,5	57,9	57,3	57,5	57,1	57,0	57,1	57,2
Transferts sociaux en nature (D.63)	57,4	57,5	57,9	57,3	57,5	57,1	57,0	57,1	57,2
Transferts sociaux en nature - production non-marchande (D.631)	57,2	57,2	57,9	56,5	56,8	56,4	56,1	56,0	56,3
Transferts sociaux en nature - production marchande achetée (D.632)	57,5	57,9	57,9	58,2	58,1	57,8	57,9	58,1	58,1
Remboursements de l'INAMI	58,0	58,3	58,4	58,7	58,8	58,5	58,6	58,7	58,7
Interventions de FEDRIS	50,7	53,2	52,8	52,7	53,2	53,7	55,1	55,3	54,4
Interventions dans le prix de journée des hôpitaux	0,0	0,0	0,0	0,0	0,0	0,0	0,0	0,0	0,0
Interventions en nature des CPAS	45,3	43,4	39,5	38,7	38,9	37,7	36,3	36,1	35,9
Interventions pour les personnes handicapées et/ou âgées et pour l'accueil de l'enfant	55,8	56,6	56,8	56,7	56,9	56,7	57,0	57,0	57,1
Interventions de l'INIG	41,0	41,3	41,7	42,2	42,7	43,4	44,0	44,9	45,8
Autres transferts sociaux en nature	45,3	43,4	39,5	38,7	38,9	37,7	36,3	36,1	35,9
Dépense de consommation collective (P.32)	57,8	57,8	57,8	57,7	57,6	57,6	57,5	57,5	57,5

## 16.5 DÉPENSES DE CONSOMMATION FINALE DES ADMINISTRATIONS PUBLIQUES PAR RÉGION (NUTS - 1) - RÉGION WALLONNE - CHIFFRES ABSOLUS

(millions d'euros)

	2006	2007	2008	2009	2010	2011	2012	2013	2014
<b>Dépenses de consommation finale à la charge des administrations publiques</b>	<b>23.293,0</b>	<b>24.204,0</b>	<b>25.701,2</b>	<b>27.149,9</b>	<b>27.709,1</b>	<b>29.113,1</b>	<b>30.356,4</b>	<b>30.943,6</b>	<b>31.243,8</b>
Dépense de consommation finale individuelle (P.31)	14.404,4	14.985,9	15.952,8	17.065,7	17.637,7	18.707,9	19.531,5	19.798,4	20.006,2
Transferts sociaux en nature (D.63)	14.404,4	14.985,9	15.952,8	17.065,7	17.637,7	18.707,9	19.531,5	19.798,4	20.006,2
Transferts sociaux en nature - production non-marchande (D.631)	7.302,2	7.521,1	7.813,4	8.439,6	8.723,5	9.206,9	9.634,3	9.752,5	9.653,1
Transferts sociaux en nature - production marchande achetée (D.632)	7.102,1	7.464,8	8.139,3	8.626,2	8.914,2	9.501,1	9.897,2	10.045,9	10.353,1
Remboursements de l'INAMI	6.189,5	6.526,3	7.090,6	7.507,5	7.710,1	8.173,7	8.490,0	8.720,3	8.962,1
Interventions de FEDRIS	28,1	26,5	27,1	30,2	29,2	29,2	29,3	26,9	38,7
Interventions dans le prix de journée des hôpitaux	0,0	0,0	0,0	0,0	0,0	0,0	0,0	0,0	0,0
Interventions en nature des CPAS	65,4	61,4	70,9	68,1	73,0	81,2	94,5	84,9	75,9
Interventions pour les personnes handicapées et/ou âgées et pour l'accueil de l'enfant	787,1	815,9	904,2	976,8	1.033,3	1.115,9	1.177,0	1.151,0	1.199,0
Interventions de l'INIG	22,3	20,6	17,0	17,7	12,0	14,6	12,3	9,4	9,7
Autres transferts sociaux en nature	9,7	14,1	29,5	25,8	56,5	86,4	94,1	53,4	69,7
Dépense de consommation collective (P.32)	8.888,6	9.218,1	9.748,5	10.084,2	10.071,4	10.405,1	10.824,9	11.145,1	11.237,6

## 16.6 DÉPENSES DE CONSOMMATION FINALE DES ADMINISTRATIONS PUBLIQUES PAR RÉGION (NUTS - 1) - RÉGION WALLONNE - IMPORTANCE RELATIVE PAR UNITÉ GÉOGRAPHIQUE

(pourcentages)

	2006	2007	2008	2009	2010	2011	2012	2013	2014
<b>Dépenses de consommation finale à la charge des administrations publiques</b>	<b>32,6</b>	<b>32,5</b>	<b>32,2</b>	<b>32,4</b>	<b>32,2</b>	<b>32,3</b>	<b>32,3</b>	<b>32,3</b>	<b>32,1</b>
Dépenses de consommation individuelle (P.31)	32,6	32,6	32,1	32,5	32,2	32,4	32,4	32,4	32,2
Transferts sociaux en nature (D.63)	32,6	32,6	32,1	32,5	32,2	32,4	32,4	32,4	32,2
Transferts sociaux en nature - production non-marchande (D.631)	32,3	32,2	31,6	32,6	32,3	32,4	32,6	32,5	32,2
Transferts sociaux en nature - production marchande achetée (D.632)	33,0	32,9	32,6	32,3	32,1	32,3	32,2	32,2	32,2
Remboursements de l'INAMI	32,8	32,9	32,5	32,2	32,1	32,4	32,3	32,3	32,3
Interventions de FEDRIS	42,5	40,3	40,3	40,5	39,8	40,1	38,3	37,5	38,4
Interventions dans le prix de journée des hôpitaux	0,0	0,0	0,0	0,0	0,0	0,0	0,0	0,0	0,0
Interventions en nature des CPAS	27,1	25,6	24,8	23,6	23,1	23,9	24,9	23,9	23,1
Interventions pour les personnes handicapées et/ou âgées et pour l'accueil de l'enfant	34,8	34,1	33,9	33,8	33,6	33,7	33,2	33,1	33,0
Interventions de l'INIG	50,6	50,3	49,9	49,5	49,0	48,4	47,8	47,1	46,2
Autres transferts sociaux en nature	27,1	25,6	24,7	23,6	23,0	23,9	24,9	23,9	23,1
Dépense de consommation collective (P.32)	32,5	32,4	32,4	32,3	32,2	32,2	32,1	32,1	32,0



## 16.7 DÉPENSES DE CONSOMMATION FINALE DES ADMINISTRATIONS PUBLIQUES PAR RÉGION (NUTS - 1) - ROYAUME - CHIFFRES ABSOLUS

(millions d'euros)

	2006	2007	2008	2009	2010	2011	2012	2013	2014
<b>Dépenses de consommation finale à la charge des administrations publiques</b>	<b>71.513,7</b>	<b>74.411,7</b>	<b>79.857,4</b>	<b>83.781,8</b>	<b>85.998,9</b>	<b>90.127,5</b>	<b>94.010,6</b>	<b>95.892,1</b>	<b>97.188,2</b>
Dépense de consommation finale individuelle (P.31)	44.138,9	45.990,6	49.736,4	52.559,3	54.753,2	57.776,8	60.306,7	61.158,0	62.124,6
Transferts sociaux en nature (D.63)	44.138,9	45.990,6	49.736,4	52.559,3	54.753,2	57.776,8	60.306,7	61.158,0	62.124,6
Transferts sociaux en nature - production non-marchande (D.631)	22.638,8	23.332,5	24.756,2	25.866,6	27.024,9	28.391,9	29.594,0	30.002,3	30.001,5
Transferts sociaux en nature - production marchande achetée (D.632)	21.500,1	22.658,1	24.980,2	26.692,7	27.728,3	29.384,9	30.712,7	31.155,7	32.123,1
Remboursements de l'INAMI	18.854,2	19.863,2	21.808,9	23.297,2	23.995,5	25.264,3	26.309,7	27.013,4	27.744,0
Interventions de FEDRIS	66,2	65,8	67,3	74,6	73,3	73,0	76,3	71,7	100,8
Interventions dans le prix de journée des hôpitaux	0,0	0,0	0,0	0,0	0,0	0,0	0,0	0,0	0,0
Interventions en nature des CPAS	240,9	240,2	286,5	288,7	316,6	340,0	379,5	355,1	328,1
Interventions pour les personnes handicapées et/ou âgées et pour l'accueil de l'enfant	2.258,9	2.392,7	2.664,2	2.887,0	3.073,3	3.315,8	3.543,4	3.472,5	3.632,6
Interventions de l'INIG	44,0	41,0	34,0	35,8	24,4	30,2	25,8	19,9	20,9
Autres transferts sociaux en nature	35,9	55,2	119,3	109,4	245,2	361,6	378,0	223,1	301,0
Dépense de consommation collective (P.32)	27.374,8	28.421,1	30.121,0	31.222,5	31.245,7	32.350,7	33.703,9	34.734,1	35.063,6



17. Dépenses de consommation finale des instituts sans but lucratif au service des ménages (NUTS-1)

17.1 DÉPENSES DE CONSOMMATION FINALE DES INSTITUTIONS SANS BUT LUCRATIF AU SERVICE DES MÉNAGES PAR RÉGION (NUTS - 1) - RÉGION DE BRUXELLES-CAPITALE - CHIFFRES ABSOLUS

(millions d'euros)

	2006	2007	2008	2009	2010	2011	2012	2013	2014
<b>Dépenses de consommation finale à la charge des institutions sans but lucratif au service des ménages</b>	<b>350,3</b>	<b>362,3</b>	<b>387,4</b>	<b>453,0</b>	<b>476,7</b>	<b>489,1</b>	<b>528,8</b>	<b>509,7</b>	<b>522,6</b>
Dépenses de consommation individuelle (P.31)	350,3	362,3	387,4	453,0	476,7	489,1	528,8	509,7	522,6
Transferts sociaux en nature (D.63)	350,3	362,3	387,4	453,0	476,7	489,1	528,8	509,7	522,6
Transferts sociaux en nature - production non-marchande (D.631)	348,9	361,5	386,6	450,5	475,4	488,1	527,8	509,7	522,6
Transferts sociaux en nature - production marchande achetée (D.632)	1,4	0,7	0,8	2,5	1,2	0,9	1,0	0,0	0,0

17.2 DÉPENSES DE CONSOMMATION FINALE DES INSTITUTIONS SANS BUT LUCRATIF AU SERVICE DES MÉNAGES PAR RÉGION (NUTS - 1) - RÉGION DE BRUXELLES-CAPITALE - IMPORTANCE RELATIVE PAR UNITÉ GÉOGRAPHIQUE

(pourcentages)

	2006	2007	2008	2009	2010	2011	2012	2013	2014
<b>Dépenses de consommation finale à la charge des institutions sans but lucratif au service des ménages</b>	<b>10,6</b>	<b>10,7</b>	<b>10,8</b>	<b>9,9</b>	<b>10,0</b>	<b>10,2</b>	<b>10,2</b>	<b>10,3</b>	<b>10,3</b>
Dépenses de consommation individuelle (P.31)	10,6	10,7	10,8	9,9	10,0	10,2	10,2	10,3	10,3
Transferts sociaux en nature (D.63)	10,6	10,7	10,8	9,9	10,0	10,2	10,2	10,3	10,3
Transferts sociaux en nature - production non-marchande (D.631)	10,6	10,7	10,8	9,9	10,0	10,2	10,2	10,3	10,3
Transferts sociaux en nature - production marchande achetée (D.632)	9,7	9,8	9,9	10,0	10,1	10,3	10,4	0,0	0,0

17.3 DÉPENSES DE CONSOMMATION FINALE DES INSTITUTIONS SANS BUT LUCRATIF AU SERVICE DES MÉNAGES PAR RÉGION (NUTS - 1) - RÉGION FLAMANDE - CHIFFRES ABSOLUS

(millions d'euros)

	2006	2007	2008	2009	2010	2011	2012	2013	2014
<b>Dépenses de consommation finale à la charge des institutions sans but lucratif au service des ménages</b>	<b>1.885,2</b>	<b>1.936,5</b>	<b>2.048,6</b>	<b>2.619,8</b>	<b>2.719,2</b>	<b>2.753,4</b>	<b>2.955,6</b>	<b>2.832,5</b>	<b>2.893,1</b>
Dépenses de consommation individuelle (P.31)	1.885,2	1.936,5	2.048,6	2.619,8	2.719,2	2.753,4	2.955,6	2.832,5	2.893,1
Transferts sociaux en nature (D.63)	1.885,2	1.936,5	2.048,6	2.619,8	2.719,2	2.753,4	2.955,6	2.832,5	2.893,1
Transferts sociaux en nature - production non-marchande (D.631)	1.877,1	1.932,3	2.044,0	2.605,5	2.712,2	2.748,1	2.950,2	2.832,5	2.893,1
Transferts sociaux en nature - production marchande achetée (D.632)	8,0	4,2	4,6	14,3	7,1	5,3	5,4	0,0	0,0

17.4 DÉPENSES DE CONSOMMATION FINALE DES INSTITUTIONS SANS BUT LUCRATIF AU SERVICE DES MÉNAGES PAR RÉGION (NUTS - 1) - RÉGION FLAMANDE - IMPORTANCE RELATIVE PAR UNITÉ GÉOGRAPHIQUE

(pourcentages)

	2006	2007	2008	2009	2010	2011	2012	2013	2014
<b>Dépenses de consommation finale à la charge des institutions sans but lucratif au service des ménages</b>	<b>57,1</b>	<b>57,1</b>	<b>57,0</b>	<b>57,4</b>	<b>57,3</b>	<b>57,2</b>	<b>57,2</b>	<b>57,2</b>	<b>57,2</b>
Dépenses de consommation individuelle (P.31)	57,1	57,1	57,0	57,4	57,3	57,2	57,2	57,2	57,2
Transferts sociaux en nature (D.63)	57,1	57,1	57,0	57,4	57,3	57,2	57,2	57,2	57,2
Transferts sociaux en nature - production non-marchande (D.631)	57,1	57,1	57,0	57,4	57,3	57,2	57,2	57,2	57,2
Transferts sociaux en nature - production marchande achetée (D.632)	57,8	57,8	57,8	57,7	57,6	57,6	57,5	0,0	0,0

17.5 DÉPENSES DE CONSOMMATION FINALE DES INSTITUTIONS SANS BUT LUCRATIF AU SERVICE DES MÉNAGES PAR RÉGION (NUTS - 1) - RÉGION WALLONNE - CHIFFRES ABSOLUS

(millions d'euros)

	2006	2007	2008	2009	2010	2011	2012	2013	2014
<b>Dépenses de consommation finale à la charge des institutions sans but lucratif au service des ménages</b>	<b>1.064,9</b>	<b>1.093,7</b>	<b>1.157,9</b>	<b>1.494,2</b>	<b>1.548,6</b>	<b>1.567,0</b>	<b>1.679,9</b>	<b>1.607,5</b>	<b>1.644,8</b>
Dépenses de consommation individuelle (P.31)	1.064,9	1.093,7	1.157,9	1.494,2	1.548,6	1.567,0	1.679,9	1.607,5	1.644,8
Transferts sociaux en nature (D.63)	1.064,9	1.093,7	1.157,9	1.494,2	1.548,6	1.567,0	1.679,9	1.607,5	1.644,8
Transferts sociaux en nature - production non-marchande (D.631)	1.060,4	1.091,4	1.155,3	1.486,1	1.544,6	1.564,0	1.676,8	1.607,5	1.644,8
Transferts sociaux en nature - production marchande achetée (D.632)	4,5	2,4	2,6	8,0	4,0	3,0	3,0	0,0	0,0

17.6 DÉPENSES DE CONSOMMATION FINALE DES INSTITUTIONS SANS BUT LUCRATIF AU SERVICE DES MÉNAGES PAR RÉGION (NUTS - 1) - RÉGION WALLONNE - IMPORTANCE RELATIVE PAR UNITÉ GÉOGRAPHIQUE

(pourcentages)

	2006	2007	2008	2009	2010	2011	2012	2013	2014
<b>Dépenses de consommation finale à la charge des institutions sans but lucratif au service des ménages</b>	<b>32,3</b>	<b>32,2</b>	<b>32,2</b>	<b>32,7</b>	<b>32,6</b>	<b>32,6</b>	<b>32,5</b>	<b>32,5</b>	<b>32,5</b>
Dépenses de consommation individuelle (P.31)	32,3	32,2	32,2	32,7	32,6	32,6	32,5	32,5	32,5
Transferts sociaux en nature (D.63)	32,3	32,2	32,2	32,7	32,6	32,6	32,5	32,5	32,5
Transferts sociaux en nature - production non-marchande (D.631)	32,3	32,2	32,2	32,7	32,6	32,6	32,5	32,5	32,5
Transferts sociaux en nature - production marchande achetée (D.632)	32,5	32,4	32,4	32,3	32,2	32,2	32,1	0,0	0,0

17.7 DÉPENSES DE CONSOMMATION FINALE DES INSTITUTIONS SANS BUT LUCRATIF AU SERVICE DES MÉNAGES PAR RÉGION (NUTS - 1) - ROYAUME - CHIFFRES ABSOLUS

(millions d'euros)

	2006	2007	2008	2009	2010	2011	2012	2013	2014
<b>Dépenses de consommation finale à la charge des institutions sans but lucratif au service des ménages</b>	<b>3.300,4</b>	<b>3.392,5</b>	<b>3.593,8</b>	<b>4.566,9</b>	<b>4.744,5</b>	<b>4.809,4</b>	<b>5.164,3</b>	<b>4.949,6</b>	<b>5.060,5</b>
Dépenses de consommation individuelle (P.31)	3.300,4	3.392,5	3.593,8	4.566,9	4.744,5	4.809,4	5.164,3	4.949,6	5.060,5
Transferts sociaux en nature (D.63)	3.300,4	3.392,5	3.593,8	4.566,9	4.744,5	4.809,4	5.164,3	4.949,6	5.060,5
Transferts sociaux en nature - production non-marchande (D.631)	3.286,5	3.385,2	3.585,9	4.542,1	4.732,2	4.800,2	5.154,9	4.949,6	5.060,5
Transferts sociaux en nature - production marchande achetée (D.632)	13,9	7,3	7,9	24,8	12,3	9,2	9,4	0,0	0,0





## 18. Consommation finale effective par région (NUTS-1)

## 18.1 CONSOMMATION FINALE EFFECTIVE PAR RÉGION (NUTS - 1) - RÉGION DE BRUXELLES-CAPITALE - CHIFFRES ABSOLUS

(miljoenen euro's)

	2006	2007	2008	2009	2010	2011	2012	2013	2014
<b>Consommation finale effective (P.4)</b>	<b>24.189,3</b>	<b>25.068,8</b>	<b>26.647,2</b>	<b>27.226,8</b>	<b>28.347,9</b>	<b>29.041,5</b>	<b>30.031,3</b>	<b>30.446,1</b>	<b>31.102,7</b>
Consommation finale effective des ménages (P.41_S.14)	21.529,1	22.287,4	23.670,2	24.106,3	25.181,0	25.719,3	26.539,2	26.827,4	27.435,2
Dépenses de consommation individuelle à la charge des administrations publiques (P.31_S.13)	4.401,1	4.553,8	4.996,2	5.359,6	5.651,8	6.065,8	6.401,9	6.462,5	6.569,9
Dépenses de consommation finale des ménages (P.31_S.14)	16.777,8	17.371,4	18.286,7	18.293,7	19.052,5	19.164,4	19.608,5	19.855,2	20.342,8
Dépenses de consommation individuelle à la charge des institutions sans but lucratif au service des ménages (P.31_S.15)	350,3	362,3	387,4	453,0	476,7	489,1	528,8	509,7	522,6
Consommation finale effective collective des administrations publiques (P.42_S.13)	2.660,2	2.781,3	2.977,0	3.120,5	3.166,9	3.322,2	3.492,1	3.618,8	3.667,4

## 18.2 CONSOMMATION FINALE EFFECTIVE PAR RÉGION (NUTS - 1) - RÉGION DE BRUXELLES-CAPITALE - IMPORTANCE RELATIVE PAR UNITÉ GÉOGRAPHIQUE

(pourcentages)

	2006	2007	2008	2009	2010	2011	2012	2013	2014
<b>Consommation finale effective (P.4)</b>	<b>10,2</b>	<b>10,1</b>	<b>10,2</b>	<b>10,3</b>	<b>10,3</b>	<b>10,1</b>	<b>10,2</b>	<b>10,1</b>	<b>10,2</b>
Consommation finale effective des ménages (P.41_S.14)	10,3	10,2	10,2	10,3	10,3	10,1	10,1	10,1	10,2
Dépenses de consommation individuelle à la charge des administrations publiques (P.31_S.13)	10,0	9,9	10,0	10,2	10,3	10,5	10,6	10,6	10,6
Dépenses de consommation finale des ménages (P.31_S.14)	10,4	10,3	10,3	10,3	10,3	10,0	10,0	10,0	10,1
Dépenses de consommation individuelle à la charge des institutions sans but lucratif au service des ménages (P.31_S.15)	10,6	10,7	10,8	9,9	10,0	10,2	10,2	10,3	10,3
Consommation finale effective collective des administrations publiques (P.42_S.13)	9,7	9,8	9,9	10,0	10,1	10,3	10,4	10,4	10,5

## 18.3 CONSOMMATION FINALE EFFECTIVE PAR RÉGION (NUTS - 1) - RÉGION FLAMANDE - CHIFFRES ABSOLUS

*(millions d'euros)*

	2006	2007	2008	2009	2010	2011	2012	2013	2014
<b>Consommation finale effective (P.4)</b>	<b>138.015,8</b>	<b>144.441,6</b>	<b>152.513,6</b>	<b>154.380,9</b>	<b>160.661,7</b>	<b>167.545,1</b>	<b>173.192,7</b>	<b>176.771,0</b>	<b>179.441,6</b>
Consommation finale effective des ménages (P.41_S.14)	122.189,8	128.019,9	135.118,1	136.363,0	142.654,3	148.921,8	153.805,8	156.800,8	159.283,1
Dépenses de consommation individuelle à la charge des administrations publiques (P.31_S.13)	25.333,5	26.451,0	28.787,5	30.134,0	31.463,7	33.003,1	34.373,3	34.897,1	35.548,5
Dépenses de consommation finale des ménages (P.31_S.14)	94.971,2	99.632,6	104.282,2	103.609,3	108.471,3	113.165,3	116.476,8	119.071,3	120.841,5
Dépenses de consommation individuelle à la charge des institutions sans but lucratif au service des ménages (P.31_S.15)	1.885,2	1.936,5	2.048,6	2.619,8	2.719,2	2.753,4	2.955,6	2.832,5	2.893,1
Consommation finale effective collective des administrations publiques (P.42_S.13)	15.826,0	16.421,7	17.395,5	18.017,9	18.007,4	18.623,4	19.386,9	19.970,2	20.158,6

## 18.4 CONSOMMATION FINALE EFFECTIVE PAR RÉGION (NUTS - 1) - RÉGION FLAMANDE - IMPORTANCE RELATIVE PAR UNITÉ GÉOGRAPHIQUE

*(pourcentages)*

	2006	2007	2008	2009	2010	2011	2012	2013	2014
<b>Consommation finale effective (P.4)</b>	<b>58,4</b>	<b>58,4</b>	<b>58,4</b>	<b>58,2</b>	<b>58,3</b>	<b>58,5</b>	<b>58,7</b>	<b>58,9</b>	<b>58,9</b>
Consommation finale effective des ménages (P.41_S.14)	58,4	58,5	58,5	58,2	58,4	58,7	58,8	59,0	59,1
Dépenses de consommation individuelle à la charge des administrations publiques (P.31_S.13)	57,4	57,5	57,9	57,3	57,5	57,1	57,0	57,1	57,2
Dépenses de consommation finale des ménages (P.31_S.14)	58,8	58,8	58,7	58,5	58,6	59,2	59,4	59,7	59,8
Dépenses de consommation individuelle à la charge des institutions sans but lucratif au service des ménages (P.31_S.15)	57,1	57,1	57,0	57,4	57,3	57,2	57,2	57,2	57,2
Consommation finale effective collective des administrations publiques (P.42_S.13)	57,8	57,8	57,8	57,7	57,6	57,6	57,5	57,5	57,5

## 18.5 CONSOMMATION FINALE EFFECTIVE PAR RÉGION (NUTS - 1) - RÉGION WALLONNE - CHIFFRES ABSOLUS

*(millions d'euros)*

	2006	2007	2008	2009	2010	2011	2012	2013	2014
<b>Consommation finale effective (P.4)</b>	<b>74.177,4</b>	<b>77.683,7</b>	<b>82.001,4</b>	<b>83.630,6</b>	<b>86.598,9</b>	<b>89.521,6</b>	<b>91.876,1</b>	<b>92.973,8</b>	<b>93.791,6</b>
Consommation finale effective des ménages (P.41_S.14)	65.288,8	68.465,7	72.252,9	73.546,5	76.527,6	79.116,5	81.051,2	81.828,7	82.554,0
Dépenses de consommation individuelle à la charge des administrations publiques (P.31_S.13)	14.404,4	14.985,9	15.952,8	17.065,7	17.637,7	18.707,9	19.531,5	19.798,4	20.006,2
Dépenses de consommation finale des ménages (P.31_S.14)	49.819,5	52.386,1	55.142,4	54.986,6	57.341,3	58.841,6	59.839,8	60.422,8	60.903,0
Dépenses de consommation individuelle à la charge des institutions sans but lucratif au service des ménages (P.31_S.15)	1.064,9	1.093,7	1.157,9	1.494,2	1.548,6	1.567,0	1.679,9	1.607,5	1.644,8
Consommation finale effective collective des administrations publiques (P.42_S.13)	8.888,6	9.218,1	9.748,5	10.084,2	10.071,4	10.405,1	10.824,9	11.145,1	11.237,6

## 18.6 CONSOMMATION FINALE EFFECTIVE PAR RÉGION (NUTS - 1) - RÉGION WALLONNE - IMPORTANCE RELATIVE PAR UNITÉ GÉOGRAPHIQUE

*(pourcentages)*

	2006	2007	2008	2009	2010	2011	2012	2013	2014
<b>Consommation finale effective (P.4)</b>	<b>31,4</b>	<b>31,4</b>	<b>31,4</b>	<b>31,5</b>	<b>31,4</b>	<b>31,3</b>	<b>31,1</b>	<b>31,0</b>	<b>30,8</b>
Consommation finale effective des ménages (P.41_S.14)	31,2	31,3	31,3	31,4	31,3	31,2	31,0	30,8	30,6
Dépenses de consommation individuelle à la charge des administrations publiques (P.31_S.13)	32,6	32,6	32,1	32,5	32,2	32,4	32,4	32,4	32,2
Dépenses de consommation finale des ménages (P.31_S.14)	30,8	30,9	31,0	31,1	31,0	30,8	30,5	30,3	30,1
Dépenses de consommation individuelle à la charge des institutions sans but lucratif au service des ménages (P.31_S.15)	32,3	32,2	32,2	32,7	32,6	32,6	32,5	32,5	32,5
Consommation finale effective collective des administrations publiques (P.42_S.13)	32,5	32,4	32,4	32,3	32,2	32,2	32,1	32,1	32,0

## 18.7 CONSOMMATION FINALE EFFECTIVE PAR RÉGION (NUTS - 1) - ROYAUME - CHIFFRES ABSOLUS

*(millions d'euros)*

	2006	2007	2008	2009	2010	2011	2012	2013	2014
<b>Consommation finale effective (P.4)</b>	<b>236.462,4</b>	<b>247.277,8</b>	<b>261.249,7</b>	<b>265.327,5</b>	<b>275.691,8</b>	<b>286.196,7</b>	<b>295.192,8</b>	<b>300.285,8</b>	<b>304.431,0</b>
Consommation finale effective des ménages (P.41_S.14)	209.087,6	218.856,7	231.128,7	234.105,0	244.446,1	253.846,0	261.488,9	265.551,7	269.367,4
Dépenses de consommation individuelle à la charge des administrations publiques (P.31_S.13)	44.138,9	45.990,6	49.736,4	52.559,3	54.753,2	57.776,8	60.306,7	61.158,0	62.124,6
Dépenses de consommation finale des ménages (P.31_S.14)	161.648,3	169.473,7	177.798,6	176.978,8	184.948,4	191.259,7	196.017,9	199.444,1	202.182,4
Dépenses de consommation individuelle à la charge des institutions sans but lucratif au service des ménages (P.31_S.15)	3.300,4	3.392,5	3.593,8	4.566,9	4.744,5	4.809,4	5.164,3	4.949,6	5.060,5
Consommation finale effective collective des administrations publiques (P.42_S.13)	27.374,8	28.421,1	30.121,0	31.222,5	31.245,7	32.350,7	33.703,9	34.734,1	35.063,6



## 19. Annexes

19.1 POPULATION MOYENNE PAR RÉGION, PROVINCE ET ARRONDISSEMENT

(unités)

	2006	2007	2008	2009	2010	2011	2012	2013	2014	2015
<b>Région de Bruxelles-Capitale</b>	<b>1.025.010</b>	<b>1.039.853</b>	<b>1.058.512</b>	<b>1.079.035</b>	<b>1.104.313</b>	<b>1.128.971</b>	<b>1.146.745</b>	<b>1.159.061</b>	<b>1.169.330</b>	<b>1.181.532</b>
<b>Région flamande</b>	<b>6.098.020</b>	<b>6.139.520</b>	<b>6.185.239</b>	<b>6.230.430</b>	<b>6.279.311</b>	<b>6.328.702</b>	<b>6.366.312</b>	<b>6.396.282</b>	<b>6.427.416</b>	<b>6.460.966</b>
Anvers (province)	1.694.532	1.708.139	1.723.441	1.738.018	1.754.818	1.773.339	1.787.641	1.798.048	1.808.001	1.818.709
Anvers (arrondissement)	957.906	965.347	973.588	981.472	991.772	1.004.106	1.013.599	1.019.669	1.024.741	1.030.508
Malines	315.234	317.666	320.448	323.050	325.817	328.359	330.342	332.210	334.275	336.379
Turnhout	421.393	425.126	429.406	433.497	437.229	440.874	443.700	446.170	448.985	451.823
Limbourg	817.465	823.481	829.925	835.833	841.563	847.013	851.322	854.760	858.242	861.815
Hasselt	396.544	399.987	403.731	406.956	410.009	413.025	415.510	417.524	419.603	421.922
Maaseik	227.319	228.738	230.384	232.031	233.456	234.741	235.861	236.853	237.813	238.641
Tongres	193.603	194.757	195.811	196.846	198.098	199.247	199.951	200.384	200.827	201.252
Flandre orientale	1.393.852	1.403.369	1.414.450	1.426.371	1.439.079	1.450.274	1.457.830	1.464.938	1.473.139	1.482.034
Alost	266.470	268.382	270.478	272.505	275.047	277.609	279.546	281.252	282.845	284.325
Termonde	189.260	189.988	190.933	192.024	193.268	194.687	195.678	196.510	197.414	198.150
Eeklo	80.405	80.706	81.143	81.672	82.190	82.625	82.844	83.003	83.313	83.545
Gand	510.702	514.508	519.203	524.522	530.213	534.541	536.900	539.603	543.135	547.666
Audenarde	116.612	117.613	118.621	119.568	120.264	120.866	121.447	121.888	122.355	122.819
Saint-Nicolas	230.405	232.173	234.074	236.081	238.097	239.947	241.417	242.683	244.078	245.530
Brabant flamand	1.048.300	1.056.350	1.064.535	1.072.881	1.081.685	1.090.599	1.098.016	1.104.273	1.110.783	1.117.996
Hal-Vilvorde	578.208	582.412	586.580	591.099	596.200	601.521	606.417	610.675	614.972	619.782
Louvain	470.093	473.938	477.956	481.782	485.486	489.078	491.599	493.599	495.811	498.214
Flandre occidentale	1.143.872	1.148.183	1.152.889	1.157.328	1.162.167	1.167.479	1.171.505	1.174.264	1.177.252	1.180.412
Bruges	274.604	275.186	275.787	276.144	276.828	277.915	278.988	279.445	279.777	280.305
Dixmude	48.464	48.791	49.182	49.514	49.817	50.110	50.417	50.635	50.771	50.937
Ypres	104.652	104.971	105.326	105.668	105.992	106.285	106.320	106.217	106.252	106.225
Courtrai	277.838	278.416	279.361	280.581	281.621	282.653	283.458	284.160	285.045	285.990
Ostende	147.809	148.806	149.789	150.566	151.526	152.658	153.154	153.583	154.270	154.748
Roulers	142.418	143.196	143.885	144.589	145.479	146.320	147.132	147.854	148.464	149.238
Tielt	88.983	89.381	89.813	90.158	90.473	90.869	91.201	91.503	91.790	92.017
Furnes	59.107	59.436	59.747	60.110	60.433	60.671	60.837	60.869	60.885	60.954
<b>Région wallonne</b>	<b>3.424.929</b>	<b>3.446.327</b>	<b>3.466.223</b>	<b>3.487.028</b>	<b>3.511.962</b>	<b>3.535.935</b>	<b>3.554.695</b>	<b>3.569.693</b>	<b>3.583.035</b>	<b>3.595.980</b>
Brabant wallon	368.471	371.976	374.569	377.580	381.191	384.428	387.258	389.746	392.333	395.270
Hainaut	1.292.462	1.297.471	1.302.267	1.307.158	1.313.582	1.320.240	1.325.978	1.330.401	1.333.701	1.336.259
Ath	81.416	82.275	82.927	83.441	84.123	84.726	85.141	85.547	85.968	86.341
Charleroi	422.200	422.901	423.747	424.700	426.184	427.985	429.264	429.631	429.650	430.221
Mons	249.689	250.155	250.558	251.293	252.637	253.829	254.955	256.318	257.407	257.832
Mouscron	70.553	71.065	71.675	72.159	72.718	73.475	74.154	74.539	74.933	75.346
Soignies	179.407	180.686	181.686	182.662	183.645	184.641	185.843	187.044	187.976	188.674
Thuin	147.226	147.827	148.368	148.820	149.442	150.104	150.584	150.877	151.053	151.162
Tournai	141.972	142.564	143.307	144.085	144.835	145.482	146.039	146.448	146.715	146.683
Liège (province)	1.043.856	1.050.568	1.056.879	1.063.860	1.072.444	1.080.302	1.085.565	1.089.732	1.093.263	1.096.740
Huy	104.364	105.263	106.282	107.313	108.396	109.344	110.189	110.979	111.574	112.152
Liège (arrondissement)	592.776	596.029	598.874	602.166	606.727	611.066	613.961	616.366	618.219	619.924
Verviers	274.030	275.771	277.356	279.173	281.248	282.981	283.790	284.217	284.869	285.517
Waremme	72.687	73.506	74.368	75.210	76.073	76.911	77.626	78.171	78.602	79.148
Luxembourg	259.863	262.631	265.517	267.987	270.188	272.495	274.616	276.220	277.797	279.538
Arlon	55.252	55.993	56.884	57.613	58.157	58.834	59.513	60.053	60.470	60.918
Bastogne	43.123	43.728	44.284	44.808	45.257	45.579	45.945	46.276	46.612	47.088
Marche-en-Famenne	52.965	53.358	53.798	54.109	54.506	55.013	55.299	55.451	55.695	55.896
Neufchâteau	57.906	58.439	59.056	59.623	60.115	60.580	61.011	61.401	61.835	62.230
Virton	50.618	51.114	51.496	51.834	52.154	52.491	52.849	53.041	53.186	53.407
Namur (province)	460.279	463.682	466.993	470.443	474.558	478.470	481.278	483.594	485.941	488.175
Dinant	103.568	104.368	105.049	105.688	106.549	107.346	107.839	108.273	108.701	109.348
Namur (arrondissement)	293.319	295.407	297.665	300.154	302.880	305.480	307.555	309.283	310.906	312.325
Philippeville	63.392	63.907	64.280	64.602	65.130	65.645	65.884	66.039	66.335	66.502
<b>Unité extra-régionale</b>	<b>-</b>	<b>-</b>	<b>-</b>	<b>-</b>	<b>-</b>	<b>-</b>	<b>-</b>	<b>-</b>	<b>-</b>	<b>-</b>
<b>Le Royaume</b>	<b>10.547.958</b>	<b>10.625.700</b>	<b>10.709.973</b>	<b>10.796.493</b>	<b>10.895.586</b>	<b>10.993.607</b>	<b>11.067.751</b>	<b>11.125.035</b>	<b>11.179.780</b>	<b>11.238.477</b>

Source: ICN



19.2 Nomenclatures d'activités A3, A10, A38, A64, SUT et NACE-BEL

A3	A10	A21	A38	A64	SUT 2008	NACE-BEL 2008	
1	1	A	AA	01	01A	01.1 + 01.2 + 01.3 + 01.4 + 01.5 + 01.6 + 01.7	Culture et production animale, chasse et services annexes <i>Cultures non permanentes</i> <i>Cultures permanentes</i> <i>Reproduction de plantes</i> <i>Production animale</i> <i>Culture et élevage associés</i> <i>Activités de soutien à l'agriculture et traitement primaire des récoltes</i> <i>Chasse, piégeage et services annexes</i>
				02	02A	02.1 + 02.2 + 02.3 + 02.4	Sylviculture et exploitation forestière <i>Sylviculture et autres activités forestières</i> <i>Exploitation forestière</i> <i>Récolte de produits forestiers non ligneux poussant à l'état sauvage</i> <i>Services de soutien à l'exploitation forestière</i>
				03	03A	03.1 + 03.2	Pêche et aquaculture <i>Pêche</i> <i>Aquaculture</i>
2	2	B	BB	05-09	-	05.1 + 05.2	Extraction de houille et de lignite <i>Extraction de houille</i> <i>Extraction de lignite</i>
					-	06.1 + 06.2	Extraction d'hydrocarbures <i>Extraction de pétrole brut</i> <i>Extraction de gaz naturel</i>
					-	07.1 + 07.2	Extraction de minerais métalliques <i>Extraction de minerais de fer</i> <i>Extraction de minerais de métaux non ferreux</i>
					08A	08.1	Autres industries extractives <i>Extraction de pierres, de sables et d'argiles</i>

A3	A10	A21	A38	A64	SUT 2008	NACE-BEL 2008	
						+ 08.9	<i>Activités extractives n.c.a.</i>
					<b>09A</b>	09.1 + 09.9	Services de soutien aux industries extractives <i>Activités de soutien à l'extraction d'hydrocarbures</i> <i>Activités de soutien aux autres industries extractives</i>
		<b>C</b>	<b>CA</b>	<b>10-12</b>	<b>10A</b>	10.1	Transformation et conservation de la viande; préparation de produits à base de viande
					<b>10B</b>	10.2	Transformation et conservation de poissons, de crustacés et de mollusques
					<b>10C</b>	10.3	Transformation et conservation de fruits et de légumes
					<b>10D</b>	10.4	Fabrication d'huiles et de graisses végétales et animales
					<b>10E</b>	10.5	Fabrication de produits laitiers
					<b>10F</b>	10.6	Travail des grains; fabrication de produits amylacés
					<b>10G</b>	10.7	Fabrication de produits de boulangerie-pâtisserie et de pâtes alimentaires
					<b>10H</b>	10.81 + 10.82	Fabrication de sucre, cacao, chocolaterie, confiserie <i>Fabrication de sucre</i> <i>Fabrication de cacao, de chocolat et de produits de confiserie</i>
					<b>10I</b>	+ 10.83 + 10.84 + 10.85 + 10.86 + 10.89	Fabrication d'autres produits alimentaires <i>Transformation du thé et du café</i> <i>Fabrication de condiments et d'assaisonnements</i> <i>Fabrication de plats préparés</i> <i>Fabrication d'aliments homogénéisés et diététiques</i> <i>Fabrication d'autres produits alimentaires n.c.a.</i>
					<b>10J</b>	10.9	Fabrication d'aliments pour animaux
					<b>11A</b>	11.01 + 11.02 + 11.03 + 11.04 + 11.05 + 11.06	Fabrication de boissons, à l'exception des eaux minérales et des boissons rafraîchissantes <i>Production de boissons alcooliques distillées</i> <i>Production de vin (de raisin)</i> <i>Fabrication de cidre et de vins d'autres fruits</i> <i>Production d'autres boissons fermentées non distillées</i> <i>Fabrication de bière</i> <i>Fabrication de malt</i>
					<b>11B</b>	11.07	Industrie des eaux minérales et autres eaux embouteillées et des boissons rafraîchissantes

A3	A10	A21	A38	A64	SUT 2008	NACE-BEL 2008		
					<b>12A</b>	12.0	Fabrication de produits à base de tabac	
			<b>CB</b>	<b>13-15</b>	<b>13A</b>	13.1	Fabrication de textiles	
		+ 13.2				<i>Préparation de fibres textiles et filature</i>		
		+ 13.3				<i>Tissage</i>		
					<b>13B</b>	13.9	Fabrication d'autres textiles	
					<b>14A</b>	14.1	Industrie de l'habillement	
		+ 14.2	<i>Fabrication de vêtements autres qu'en fourrure</i>					
				+ 14.3	<i>Fabrication d'articles en fourrure</i>			
					<b>15A</b>	15.1	Industrie du cuir et de la chaussure	
						+ 15.2	<i>Aprêt et tannage des cuirs; préparation et teinture des fourrures; fabrication d'articles de voyage, de maroquinerie et de sellerie</i>	
							<i>Fabrication de chaussures</i>	
			<b>CC</b>	<b>16</b>	<b>16A</b>	16.1	Travail du bois et fabrication d'articles en bois et en liège, à l'exception des meubles; fabrication d'articles en vannerie et sparterie	
		+ 16.2				<i>Sciage et rabotage du bois</i>		
					<b>17</b>	<b>17A</b>	17.1	Industrie du papier et du carton
					+ 17.2		<i>Fabrication de pâte à papier, de papier et de carton</i>	
				<b>18</b>	<b>18A</b>	18.1	Imprimerie et reproduction d'enregistrements	
				+ 18.2		<i>Imprimerie et services annexes</i>		
							<i>Reproduction d'enregistrements</i>	
			<b>CD</b>	<b>19</b>	<b>19A</b>	19.1	Cokéfaction et raffinage	
				+ 19.2		<i>Cokéfaction</i>		
							<i>Raffinage du pétrole</i>	
			<b>CE</b>	<b>20</b>	<b>20A</b>	20.1 excl.	Fabrication de produits chimiques de base, de produits azotés et d'engrais, de matières	
				20.13		plastiques de base et de caoutchouc synthétique, excl. fabrication d'autres produits chimiques		

A3	A10	A21	A38	A64	SUT 2008	NACE-BEL 2008	
							inorganiques de base
					<b>20B</b>	20.13	Fabrication d'autres produits chimiques inorganiques de base
					<b>20C</b>	20.2	Fabrication de pesticides et d'autres produits agrochimiques
					<b>20D</b>	20.3	Fabrication de peintures, de vernis, d'encre et de mastics
					<b>20E</b>	20.4	Fabrication de savons, de produits d'entretien, de parfums et de produits de toilette
					<b>20F</b>	20.5	Fabrication d'autres produits chimiques
					<b>20G</b>	20.6	Fabrication de fibres artificielles ou synthétiques
			<b>CF</b>	<b>21</b>	<b>21A</b>		Industrie pharmaceutique
						21.1	<i>Fabrication de produits pharmaceutiques de base</i>
						+ 21.2	<i>Fabrication de préparations pharmaceutiques</i>
			<b>CG</b>	<b>22</b>	<b>22A</b>	22.1	Fabrication de produits en caoutchouc
					<b>22B</b>	22.2	Fabrication de produits en plastique
				<b>23</b>	<b>23A</b>	23.1	Fabrication de verre et d'articles en verre
					<b>23B</b>		Fabrication de produits réfractaires; Fabrication de matériaux de construction en terre cuite;
						23.2	Fabrication d'autres produits en céramique et en porcelaine
						+ 23.3	<i>Fabrication de produits réfractaires</i>
						+ 23.4	<i>Fabrication de matériaux de construction en terre cuite</i>
						+ 23.4	<i>Fabrication d'autres produits en céramique et en porcelaine</i>
					<b>23C</b>	23.5	Fabrication de ciment, de chaux et de plâtre
					<b>23D</b>		Fabrication d'ouvrages en béton, en ciment ou en plâtre; Taille, façonnage et finissage de
						23.6	pierres; Fabrication de produits abrasifs et de produits minéraux non métalliques n.c.a.
						+ 23.7	<i>Fabrication d'ouvrages en béton, en ciment ou en plâtre</i>
						+ 23.9	<i>Taille, façonnage et finissage de pierres</i>
						+ 23.9	<i>Fabrication de produits abrasifs et de produits minéraux non métalliques n.c.a.</i>
			<b>CH</b>	<b>24</b>	<b>24A</b>		Sidérurgie; fabrication de tubes, de tuyaux, de profilés creux et d'accessoires correspondants en
						24.1	acier
						+ 24.2	<i>Sidérurgie</i>
						+ 24.2	<i>Fabrication de tubes, de tuyaux, de profilés creux et d'accessoires correspondants en acier</i>
					<b>24B</b>		Fabrication d'autres produits de première transformation de l'acier; production de métaux

A3	A10	A21	A38	A64	SUT 2008	NACE-BEL 2008	
						24.3 + 24.4 + 24.5	précieux et d'autres métaux non ferreux; Fonderie de métaux <i>Fabrication d'autres produits de première transformation de l'acier</i> <i>Production de métaux précieux et d'autres métaux non ferreux</i> <i>Fonderie de métaux</i>
				<b>25</b>	<b>25A</b>	25.1 + 25.2 + 25.3 + 25.4 + 25.5	Fabrication d'éléments en métal pour la construction; fabrication de réservoirs, citernes et conteneurs métalliques; fabrication de générateurs de vapeur, à l'exception des chaudières pour le chauffage central; fabrication d'armes et de munitions; forge, emboutissage, estampage des métaux; métallurgie des poudres <i>Fabrication d'éléments en métal pour la construction</i> <i>Fabrication de réservoirs, citernes et conteneurs métalliques</i> <i>Fabrication de générateurs de vapeur, à l'exception des chaudières pour le chauffage central</i> <i>Fabrication d'armes et de munitions</i> <i>Forge, emboutissage, estampage des métaux; métallurgie des poudres</i>
					<b>25B</b>	25.6	Traitement et revêtement des métaux; usinage
					<b>25C</b>	25.7 + 25.9	Fabrication de coutellerie, d'outillage et de quincaillerie; fabrication d'autres ouvrages en métaux <i>Fabrication de coutellerie, d'outillage et de quincaillerie</i> <i>Fabrication d'autres ouvrages en métaux</i>
			<b>CI</b>	<b>26</b>	<b>26A</b>	26.1 + 26.2	Fabrication de composants et cartes électroniques; fabrication d'ordinateurs et d'équipements périphériques <i>Fabrication de composants et cartes électroniques</i> <i>Fabrication d'ordinateurs et d'équipements périphériques</i>
					<b>26B</b>	26.3 + 26.4	Fabrication d'équipements de communication; fabrication de produits électroniques grand public <i>Fabrication d'équipements de communication</i> <i>Fabrication de produits électroniques grand public</i>
					<b>26C</b>	26.5	Fabrication d'instruments et d'appareils de mesure, d'essai et de navigation; horlogerie; fabrication d'équipements d'irradiation médicale, d'équipements électromédicaux et électrothérapeutiques; fabrication de matériels optiques et photographiques; fabrication de supports magnétiques et optiques <i>Fabrication d'instruments et d'appareils de mesure, d'essai et de navigation; horlogerie</i>

A3	A10	A21	A38	A64	SUT 2008	NACE-BEL 2008	
						+ 26.6 + 26.7 + 26.8	<i>Fabrication d'équipements d'irradiation médicale, d'équipements électromédicaux et électrothérapeutiques</i> <i>Fabrication de matériels optiques et photographiques</i> <i>Fabrication de supports magnétiques et optiques</i>
			<b>CJ</b>	<b>27</b>	<b>27A</b>	27.1 + 27.2 + 27.3 + 27.4	Fabrication de moteurs, de génératrices et de transformateurs électriques, de matériel de distribution et de commande électrique; fabrication de piles et d'accumulateurs électriques; fabrication de fils et de câbles et de matériel d'installation électrique; fabrication de lampes et d'appareils d'éclairage électrique <i>Fabrication de moteurs, de génératrices et de transformateurs électriques, de matériel de distribution et de commande électrique</i> <i>Fabrication de piles et d'accumulateurs électriques</i> <i>Fabrication de fils et de câbles et de matériel d'installation électrique</i> <i>Fabrication de lampes et d'appareils d'éclairage électrique</i>
					<b>27B</b>	27.5 + 27.9	Fabrication d'appareils ménagers; fabrication d'autres matériels électriques Fabrication d'appareils ménagers Fabrication d'autres matériels électriques
			<b>CK</b>	<b>28</b>	<b>28A</b>	28.1 + 28.2	Fabrication de machines d'usage général <i>Fabrication de machines d'usage général</i> <i>Fabrication d'autres machines d'usage général</i>
					<b>28B</b>	28.3 + 28.4 + 28.9	Fabrication de machines agricoles et forestières; fabrication de machines de formage des métaux et de machines-outils; Fabrication d'autres machines d'usage spécifique <i>Fabrication de machines agricoles et forestières</i> <i>Fabrication de machines de formage des métaux et de machines-outils</i> <i>Fabrication d'autres machines d'usage spécifique</i>
			<b>CL</b>	<b>29</b>	<b>29A</b>	29.1	Construction et assemblage de véhicules automobiles
					<b>29B</b>	29.2	Fabrication de carrosseries de véhicules automobiles; fabrication de remorques et de semi-remorques; fabrication d'équipements pour véhicules automobiles <i>Fabrication de carrosseries de véhicules automobiles; fabrication de remorques et de semi-remorques</i>

A3	A10	A21	A38	A64	SUT 2008	NACE-BEL 2008		
						+ 29.3	<i>Fabrication d'équipements pour véhicules automobiles</i>	
				<b>30</b>	<b>30A</b>	30.1	Construction navale	
					<b>30B</b>	30.2	Construction de locomotives et d'autre matériel ferroviaire roulant	
					<b>30C</b>	30.3	Construction aéronautique et spatiale	
					<b>30D</b>	30.4 + 30.9	Construction de véhicules militaires de combat; Fabrication de matériels de transport n.c.a. <i>Construction de véhicules militaires de combat</i> <i>Fabrication de matériels de transport n.c.a.</i>	
			<b>CM</b>	<b>31-32</b>	<b>31A</b>	31.0	Fabrication de meubles	
						<b>32A</b>	32.1	Travail des pierres précieuses; fabrication d'articles de joaillerie, de bijouterie et d'articles similaires
					<b>32B</b>	32.2 + 32.3 + 32.4 + 32.5 + 32.9	Fabrication d'instruments de musique, d'articles de sport, de jeux et de jouets, d'instruments et de fournitures à usage médical et dentaire; Activités manufacturières n.c.a. <i>Fabrication d'instruments de musique</i> <i>Fabrication d'articles de sport</i> <i>Fabrication de jeux et de jouets</i> <i>Fabrication d'instruments et de fournitures à usage médical et dentaire</i> <i>Activités manufacturières n.c.a.</i>	
					<b>33</b>	<b>33A</b>	33.1 33.2	Réparation et installation de machines et d'équipements <i>Réparation d'ouvrages en métaux, de machines et d'équipements</i> <i>Installation de machines et d'équipements industriels</i>
		<b>D</b>		<b>DD</b>	<b>35</b>	<b>35A</b>	35.1 + 35.3	Production, transport et distribution d'électricité; Production et distribution de vapeur et d'air conditionné <i>Production, transport et distribution d'électricité</i> <i>Production et distribution de vapeur et d'air conditionné</i>
				<b>35B</b>		35.2	Production et distribution de combustibles gazeux	
		<b>E</b>	<b>EE</b>	<b>36</b>	<b>36A</b>	36.0	Captage, traitement et distribution d'eau	
					<b>37-39</b>	<b>37A</b>	37.0	Collecte et traitement des eaux usées
						<b>38A</b>	38.1	Collecte des déchets; Traitement et élimination des déchets <i>Collecte des déchets</i>

A3	A10	A21	A38	A64	SUT 2008	NACE-BEL 2008	
						+ 38.2	<i>Traitement et élimination des déchets</i>
					<b>38B</b>	38.3	Récupération
					<b>39A</b>	39.0	Dépollution et autres services de gestion des déchets
	<b>3</b>	<b>F</b>	<b>FF</b>	<b>41-43</b>	<b>41A</b>	41.1 + 41.2	Construction de bâtiments; promotion immobilière <i>Promotion immobilière</i> <i>Construction de bâtiments résidentiels et non résidentiels</i>
					<b>42A</b>	42.1 + 42.2 + 42.9	Génie civil <i>Construction de routes et de voies ferrées</i> <i>Construction de réseaux et de lignes</i> <i>Construction d'autres ouvrages de génie civil</i>
					<b>43A</b>	43.1	Démolition et préparation des sites
					<b>43B</b>	43.2	Travaux d'installation électrique, de plomberie et autres travaux d'installation
					<b>43C</b>	43.3	Travaux de finition
					<b>43D</b>	43.9	Autres travaux de construction spécialisés
<b>3</b>	<b>4</b>	<b>G</b>	<b>GG</b>	<b>45</b>	<b>45A</b>	45.1 + 45.2 + 45.3 + 45.4	Commerce de gros et de détail et réparation véhicules automobiles et de motocycles <i>Commerce de véhicules automobiles</i> <i>Entretien et réparation de véhicules automobiles</i> <i>Commerce d'équipements de véhicules automobiles</i> <i>Commerce, entretien et réparation de motocycles et de pièces et d'accessoires de motocycles</i>
				<b>46</b>	<b>46A</b>	46.1 + 46.2 + 46.3 + 46.4 + 46.5 + 46.6 + 46.7 excl. 46.71	Commerce de gros, à l'exception des véhicules automobiles et des motocycles et de combustibles solides, liquides et gazeux et de produits annexes <i>Intermédiaires du commerce de gros</i> <i>Commerce de gros de produits agricoles bruts et d'animaux vivants</i> <i>Commerce de gros de produits alimentaires, de boissons et de tabac</i> <i>Commerce de gros d'autres biens domestiques</i> <i>Commerce de gros d'équipements de l'information et de la communication</i> <i>Commerce de gros d'autres équipements industriels</i>  <i>Autres commerces de gros spécialisés</i>



A3	A10	A21	A38	A64	SUT 2008	NACE-BEL 2008	
						+ 46.9	<i>Commerce de gros non spécialisé</i>
					<b>46B</b>	46.71	Commerce de gros de combustibles solides, liquides et gazeux et de produits annexes
				<b>47</b>	<b>47A</b>	47.1 + 47.2 + 47.4  + 47.5 + 47.6 + 47.7 + 47.8 + 47.9	Commerce de détail, à l'exception des véhicules automobiles et des motocycles <i>Commerce de détail en magasin non spécialisé</i> <i>Commerce de détail alimentaire en magasin spécialisé</i> <i>Commerce de détail d'équipements de l'information et de la communication en magasin spécialisé</i> <i>Commerce de détail d'autres équipements du foyer en magasin spécialisé</i> <i>Commerce de détail de biens culturels et de loisirs en magasin spécialisé</i> <i>Autres commerces de détail en magasin spécialisé</i> <i>Commerce de détail sur éventaires et marchés</i> <i>Commerce de détail hors magasin, éventaires ou marchés</i>
					<b>47B</b>	47.3	Commerce de détail de carburants automobiles en magasin spécialisé
		<b>H</b>	<b>HH</b>	<b>49</b>	<b>49A</b>	49.1 + 49.2	Transport ferroviaire <i>Transport ferroviaire de voyageurs autre qu'urbain et suburbain</i> <i>Transports ferroviaires de fret</i>
					<b>49B</b>	49.3	Autres transports terrestres de voyageurs
					<b>49C</b>	49.4 + 49.5	Transports routiers de fret et services de déménagement; Transports par conduites <i>Transports routiers de fret et services de déménagement</i> <i>Transports par conduites</i>
				<b>50</b>	<b>50A</b>	50.1 + 50.2	Transports maritimes et côtiers <i>Transports maritimes et côtiers de passagers</i> <i>Transports maritimes et côtiers de fret</i>
					<b>50B</b>	50.3 + 50.4	Transports fluviaux <i>Transports fluviaux de passagers</i> <i>Transports fluviaux de fret</i>
				<b>51</b>	<b>51A</b>	51.1 + 51.2	Transports aériens <i>Transports aériens de passagers</i> <i>Transports aériens de fret et transports spatiaux</i>

A3	A10	A21	A38	A64	SUT 2008	NACE-BEL 2008	
				<b>52</b>	<b>52A</b>	52.1 + 52.2	Entreposage et services auxiliaires des transports <i>Entreposage et stockage</i> <i>Services auxiliaires des transports</i>
				<b>53</b>	<b>53A</b>	53.1 + 53.2	Activités de poste et de courrier <i>Activités de poste dans le cadre d'une obligation de service universel</i> <i>Autres activités de poste et de courrier</i>
		<b>I</b>	<b>II</b>	<b>55-56</b>	<b>55A</b>	55.1 + 55.2 + 55.3 + 55.9	Hébergement <i>Hôtels et hébergement similaire</i> <i>Hébergement touristique et autre hébergement de courte durée</i> <i>Terrains de camping et parcs pour caravanes ou véhicules de loisirs</i> <i>Autres hébergements</i>
					<b>56A</b>	56.1 + 56.2 + 56.3	Restauration <i>Restaurants et services de restauration mobile</i> <i>Traiteurs et autres services de restauration</i> <i>Débits de boissons</i>
	<b>5</b>	<b>J</b>	<b>JA</b>	<b>58</b>	<b>58A</b>	58.1 + 58.2	Édition <i>Édition de livres et de périodiques et autres activités d'édition</i> <i>Édition de logiciels</i>
				<b>59-60</b>	<b>59A</b>	59.1 + 59.2	Productions de films enregistrement sonore et édition musicale <i>Activités cinématographiques, vidéo et de télévision</i> <i>Enregistrement sonore et édition musicale</i>
					<b>60A</b>	60.1 + 60.2	Programmation et diffusion de programmes de radio et de télévision <i>Diffusion de programmes radio</i> <i>Programmation de télévision et télédiffusion</i>
			<b>JB</b>	<b>61</b>	<b>61A</b>	61.1 + 61.2 + 61.3	Télécommunications <i>Télécommunications filaires</i> <i>Télécommunications sans fil</i> <i>Télécommunications par satellite</i>

A3	A10	A21	A38	A64	SUT 2008	NACE-BEL 2008	
						+ 61.9	<i>Autres activités de télécommunication</i>
		<b>J</b>	<b>C</b>	<b>62-63</b>	<b>62A</b>	62.0	Programmation, conseil et autres activités informatiques
					<b>63A</b>	63.1 + 63.9	Services d'information <i>Traitement de données, hébergement et activités connexes; portails Internet</i> <i>Autres services d'information</i>
	<b>6</b>	<b>K</b>	<b>KK</b>	<b>64</b>	<b>64A</b>	64.1	Intermédiation monétaire
					<b>64B</b>	64.2	Activités des sociétés holding
					<b>64C</b>	64.3	Fonds de placement et entités financières similaires
					<b>64D</b>	64.9	Autres activités des services financiers, hors assurance et caisses de retraite
				<b>65</b>	<b>65A</b>	65.1 + 65.2 + 65.3	Assurance, réassurance et caisses de retraite, à l'exclusion des assurances sociales obligatoires <i>Assurance</i> <i>Réassurance</i> <i>Caisses de retraite</i>
				<b>66</b>	<b>66A</b>	66.1	Activités auxiliaires de services financiers, hors assurance et caisses de retraite
					<b>66B</b>	66.2	Activités auxiliaires d'assurance et de caisses de retraite
					<b>66C</b>	66.3	Gestion de fonds
	<b>7</b>	<b>L</b>	<b>LL</b>	<b>68</b>	<b>68A</b>	68.1 + 68.3	Activités des marchands de biens immobiliers; Activités immobilières pour compte de tiers <i>Activités des marchands de biens immobiliers</i> <i>Activités immobilières pour compte de tiers</i>
					<b>68B</b>	68.2	Location et exploitation de biens immobiliers propres ou loués
	<b>8</b>	<b>M</b>	<b>MA</b>	<b>69-70</b>	<b>69A</b>	69.1 + 69.2	Activités juridiques et comptables <i>Activités juridiques</i> <i>Activités comptables</i>
					<b>70A</b>	70.1 + 70.2	Activités des sièges sociaux; conseil de gestion <i>Activités des sièges sociaux</i> <i>Conseil de gestion</i>
				<b>71</b>	<b>71A</b>	71.1	Activités d'architecture et d'ingénierie; activités de contrôle et analyses techniques <i>Activités d'architecture et d'ingénierie</i>

A3	A10	A21	A38	A64	SUT 2008	NACE-BEL 2008	
						+ 71.2	<i>Activités de contrôle et analyses techniques</i>
			<b>MB</b>	<b>72</b>	<b>72A</b>	72.1 + 72.2	Recherche-développement scientifique <i>Recherche-développement en sciences physiques et naturelles</i> <i>Recherche-développement en sciences humaines et sociales</i>
			<b>MC</b>	<b>73</b>	<b>73A</b>	73.1 + 73.2	Publicité et études de marché <i>Publicité</i> <i>Études de marché et sondages d'opinion</i>
				<b>74-75</b>	<b>74A</b>	74.1 + 74.2 + 74.3 + 74.9	Autres activités spécialisées, scientifiques et techniques <i>Activités spécialisées de design</i> <i>Activités photographiques</i> <i>Traduction et interprétation</i> <i>Autres activités spécialisées, scientifiques et techniques n.c.a.</i>
					<b>75A</b>	75.0	Activités vétérinaires
		<b>N</b>	<b>NN</b>	<b>77</b>	<b>77A</b>	77.1	Location et location-bail de véhicules automobiles
					<b>77B</b>	77.2	Location et location-bail de biens personnels et domestiques
					<b>77C</b>	77.3 + 77.4	Location et location-bail d'autres machines, équipements et biens; Location-bail de propriété intellectuelle et de produits similaires, à l'exception des œuvres soumises au droit d'auteur <i>Location et location-bail d'autres machines, équipements et biens</i> <i>Location-bail de propriété intellectuelle et de produits similaires, à l'exception des œuvres soumises au droit d'auteur</i>
				<b>78</b>	<b>78A</b>	78.1 + 78.2 + 78.3	Activités liées à l'emploi <i>Activités des agences de placement de main-d'œuvre</i> <i>Activités des agences de travail temporaire</i> <i>Autre mise à disposition de ressources humaines</i>
				<b>79</b>	<b>79A</b>	79.1 + 79.9	Activités des agences de voyage, voyagistes, services de réservation et activités connexes <i>Activités des agences de voyage et des voyagistes</i> <i>Autres services de réservation et activités connexes</i>
				<b>80-82</b>	<b>80A</b>	80.1	Enquêtes et sécurité <i>Activités de sécurité privée</i>

A3	A10	A21	A38	A64	SUT 2008	NACE-BEL 2008	
						+ 80.2 + 80.3	<i>Activités liées aux systèmes de sécurité</i> <i>Activités d'enquête</i>
					<b>81A</b>	81.1 + 81.3	Activités combinées de soutien lié aux bâtiments; aménagement paysager <i>Activités combinées de soutien lié aux bâtiments</i> <i>Services d'aménagement paysager</i>
					<b>81B</b>	81.2	Activités de nettoyage
					<b>82A</b>	82.1 + 82.2 + 82.3 + 82.9	Services administratifs de bureau et autres activités de soutien aux entreprises <i>Services administratifs et de soutien de bureau</i> <i>Activités des centres d'appels</i> <i>Organisation de salons professionnels et de congrès</i> <i>Activités de soutien aux entreprises n.c.a.</i>
	<b>9</b>	<b>O</b>	<b>OO</b>	<b>84</b>	<b>84A</b>	84 excl. 84.22, 84.3	Administration publique, à l'exception de la défense et de la sécurité sociale obligatoire
					<b>84B</b>	84.22	Défense
					<b>84C</b>	84.3	Sécurité sociale obligatoire
		<b>P</b>	<b>PP</b>	<b>85</b>	<b>85A</b>	85.1 + 85.2 + 85.3 + 85.4 + 85.5 + 85.6	Enseignement <i>Enseignement maternel</i> <i>Enseignement primaire</i> <i>Enseignement secondaire</i> <i>Enseignement supérieur et post-secondaire non supérieur</i> <i>Autres activités d'enseignement</i> <i>Activités de soutien à l'enseignement</i>
		<b>Q</b>	<b>QA</b>	<b>86</b>	<b>86A</b>	86.1	Activités hospitalières
					<b>86B</b>	86.21 + 86.22	Activités des médecins <i>Activités des médecins généralistes</i> <i>Activités des médecins spécialistes</i>
					<b>86C</b>	86.23	Pratique dentaire
					<b>86D</b>	86.9	Autres activités pour la santé humaine
		<b>QB</b>	<b>87-88</b>	<b>87A</b>			Activités médico-sociales et sociales avec hébergement

A3	A10	A21	A38	A64	SUT 2008	NACE-BEL 2008	
						87.1 + 87.2  + 87.3 + 87.9	<i>Activités de soins infirmiers résidentiels</i> <i>Activités de soins résidentiels pour personnes avec un handicap mental, un problème psychiatrique ou toxicodépendantes</i> <i>Activités de soins résidentiels pour personnes âgées ou avec un handicap moteur</i> <i>Autres activités sociales avec hébergement</i>
					<b>88A</b>	88.1  + 88.9	Action sociale sans hébergement <i>Action sociale sans hébergement pour personnes âgées et pour personnes avec un handicap moteur</i> <i>Autre action sociale sans hébergement</i>
	<b>10</b>	<b>R</b>	<b>RR</b>	<b>90-92</b>	<b>90A</b>	90.01 + 90.02 + 90.03 + 90.04	Activités créatives, artistiques et de spectacle <i>Arts du spectacle vivant</i> <i>Activités de soutien au spectacle vivant</i> <i>Création artistique</i> <i>Gestion de salles de spectacles</i>
					<b>91A</b>	91.01 + 91.02 + 91.03 + 91.04	Bibliothèques, archives, musées et autres activités culturelles <i>Gestion des bibliothèques et des archives</i> <i>Gestion des musées</i> <i>Gestion des sites et monuments historiques et des attractions touristiques similaires</i> <i>Gestion des jardins botaniques et zoologiques et des réserves naturelles</i>
					<b>92A</b>	92.0	Organisation de jeux de hasard et d'argent
				<b>93</b>	<b>93A</b>	93.1 + 93.2	Activités sportives, récréatives et de loisirs <i>Activités liées au sport</i> <i>Activités récréatives et de loisirs</i>
		<b>S</b>	<b>SS</b>	<b>94</b>	<b>94A</b>	94.1 + 94.2 + 94.9	Activités des organisations associatives <i>Activités des organisations économiques, patronales et professionnelles</i> <i>Activités des syndicats de salariés</i> <i>Activités des autres organisations associatives</i>
				<b>95</b>	<b>95A</b>	95.1	Réparation d'ordinateurs et de biens personnels et domestiques <i>Réparation d'ordinateurs et d'équipements de communication</i>

A3	A10	A21	A38	A64	SUT 2008	NACE-BEL 2008	
						+ 95.2	<i>Réparation de biens personnels et domestiques</i>
				<b>96</b>	<b>96A</b>	96.01 + 96.02 + 96.03 + 96.04 + 96.09	Autres services personnels <i>Blanchisserie-teinturerie</i> <i>Coiffure et soins de beauté</i> <i>Services funéraires</i> <i>Entretien corporel</i> <i>Autres services personnels n.c.a.</i>
		<b>T</b>	<b>TT</b>	<b>97-98</b>	<b>97A</b>	97.0	Activités des ménages en tant qu'employeurs de personnel domestique
						98	Activités indifférenciées des ménages en tant que producteurs de biens et services pour usage propre
		<b>U</b>	<b>UU</b>	<b>99</b>	-	99	Activités des organisations et organismes extraterritoriaux





## Publications de l'ICN - Personnes de contact

L'Institut des comptes nationaux publie, outre les principaux agrégats, d'autres chiffres tirés des comptes nationaux et régionaux. La grande majorité des données sont disponibles en format pdf via l'hyperlien:

<https://www.nbb.be/doc/DQ/F/planningPapPub.htm>

Les données chiffrées peuvent être obtenues via la banque de données interactive NBB.Stat. Vous trouverez ci-dessous une brève description de chaque publication.

### 1. Comptes nationaux détaillés

La publication des comptes nationaux détaillés paraît vers la mi-octobre. Elle consiste en tableaux détaillés sur la composition et la répartition du produit intérieur, le compte de production et d'exploitation, les principales catégories de dépenses, les comptes des secteurs, le stock de capital et le marché du travail.

### 2. Comptes trimestriels et première estimation des comptes annuels

Les comptes trimestriels présentent les premières estimations des principaux agrégats. Ils paraissent quatre fois par an, 120 jours après la fin du trimestre auquel ils se rapportent. Parallèlement aux résultats du quatrième trimestre paraît la première estimation des comptes annuels, qui est basée essentiellement sur les comptes trimestriels.

Les comptes trimestriels, cohérents avec les comptes nationaux annuels, présentent les principaux agrégats à la fois selon les optiques dépenses, revenus et production. L'emploi, le volume de travail des salariés et la rémunération des salariés par branche d'activité sont également estimés.

Pour répondre à la demande de mettre à la disposition aussi rapidement que possible des chiffres se rapportant au dernier trimestre écoulé, une première estimation flash de la croissance du PIB est déjà publiée après 30 jours. Elle n'est toutefois pas ventilée en fonction des différentes composantes du PIB. Une première estimation de cette ventilation et des autres agrégats de l'économie est diffusée 60 jours après la fin du trimestre.

### 3. Comptes des secteurs institutionnels

Les comptes annuels des secteurs institutionnels sont repris dans la publication des comptes nationaux détaillés (voir point 1). Ils sont donc diffusés vers la mi-octobre dans la base de données NBB.Stat de la Banque nationale de Belgique.

La séquence complète et détaillée des comptes non financiers des secteurs est publiée. Les secteurs institutionnels sont les suivants : les sociétés non financières, les sociétés financières (et sous-secteurs), les administrations publiques, les ménages, les ISBLSM, ainsi que le reste du monde.

Les comptes trimestriels des secteurs institutionnels sont diffusés quatre fois par an, environ 105 jours après la fin du trimestre auquel ils se rapportent. Ces comptes trimestriels sont cohérents avec leur équivalent annuel (voir ci-dessus) mais sont moins détaillés. L'accent y est mis sur les agrégats les plus pertinents, notamment au travers d'indicateurs clefs et de leurs composantes. Ces comptes reprennent également les comptes trimestriels des administrations publiques.

### 4. Comptes des administrations publiques

Les comptes trimestriels des administrations publiques sont repris dans la publication relative aux comptes des secteurs institutionnels (voir point 3).

Les comptes annuels des administrations publiques font l'objet de deux estimations par an, dont les résultats sont diffusés sur le site internet de la Banque nationale de Belgique.

Au début du mois d'avril suivant l'année de référence, une première estimation est diffusée sous la forme de tableaux de recettes et dépenses des administrations publiques.

La seconde estimation, à la mi-octobre, présente les comptes complets du secteur des administrations publiques ainsi que de ses sous-secteurs. Cette version présente les données nécessaires à l'étude des finances publiques et de leur interaction avec le reste de l'économie. Ces comptes sont intégrés dans la publication des comptes nationaux détaillés.

### 5. Tableaux ressources-emplois

A la fin de chaque année, les tableaux ressources-emplois sont publiés. Ils reflètent la structure des coûts de production, du revenu qui est généré dans le processus de production et des flux de biens et de services qui résultent soit de la production intérieure, soit des importations et des exportations.

### 6. Comptes régionaux: agrégats par branche d'activité et compte des ménages

A la fin de chaque année, les comptes régionaux sont publiés. Ils ventilent par région, province et arrondissement plusieurs variables des comptes nationaux, avec lesquelles ils sont totalement cohérents.

Outre la rémunération des salariés et la valeur ajoutée régionales, la publication présente des données régionalisées relatives au nombre de personnes occupées et à la formation brute de capital fixe. La publication contient également des chiffres régionaux relatifs au compte du

secteur des ménages. Il s'agit ici des principales variables du compte d'affectation des revenus primaires (rémunération des salariés et revenus de la propriété) et du compte de distribution secondaire du revenu (impôts, cotisations et prestations sociales et revenu disponible).

## 7. Personnes de contact

Estimation "flash" du PIB, agrégats trimestriels et annuels (première estimation)

Yannick Rombauts      Tél. +32 2 221 26 93

e-mail: [qna@nbb.be](mailto:qna@nbb.be)

Comptes trimestriels des secteurs

Administrations publiques

Claude Modard      Tél. +32 2 221 30 26

e-mail: [claud.modard@nbb.be](mailto:claud.modard@nbb.be)

Autres secteurs et intégration globale

Béatrice Thiry      Tél. +32 2 221 55 34

e-mail: [beatrice.thiry@nbb.be](mailto:beatrice.thiry@nbb.be)

Comptes annuels détaillés et tableaux des ressources et des emplois

Hans De Dyn      Tél. +32 2 221 30 38

e-mail: [hans.dedyn@nbb.be](mailto:hans.dedyn@nbb.be)

Comptes des secteurs

Odile Biernaux      Tél. +32 2 221 30 44

e-mail: [odile.biernaux@nbb.be](mailto:odile.biernaux@nbb.be)

Comptes des administrations publiques

Claude Modart      Tél. +32 2 221 30 26

e-mail: [claud.modart@nbb.be](mailto:claud.modart@nbb.be)

Comptes régionaux et marché du travail (y compris les salaires)

Monica Maesele      Tél. +32 2 221 30 28

e-mail: [monica.maesele@nbb.be](mailto:monica.maesele@nbb.be)

Stock de capital

Isabelle Brumagne      Tél. +32 2 221 28 77

e-mail: [isabelle.brumagne@nbb.be](mailto:isabelle.brumagne@nbb.be)

Comptes satellite des ISBL

Odile Biernaux      Tél. +32 2 221 30 44

e-mail: [odile.biernaux@nbb.be](mailto:odile.biernaux@nbb.be)

Diffusion des séries

Kristof Segers      Tél. +32 2 221 38 70

e-mail : [kristof.segers@nbb.be](mailto:kristof.segers@nbb.be)

Supervision et coordination

Catherine Rigo      Tél. +32 2 221 44 08

e-mail : [catherine.rigo@nbb.be](mailto:catherine.rigo@nbb.be)



## Remarques générales

Les totaux indiqués dans les tableaux peuvent différer de la somme des rubriques en raison des arrondis.

Le site internet de la Banque nationale de Belgique présente le [calendrier de publication](#) des principales statistiques économiques établies par la Banque et l'ICN.

En application du SDDS (IMF's Special Data Dissemination Standard), ce calendrier reprend également toutes les statistiques du SDDS. Les dates de publication sont celles qui ont été communiquées par les institutions qui établissent la statistique; certaines d'entre elles publient par leurs propres canaux des calendriers de publication de leurs statistiques plus détaillés que ceux mentionnés sur le site internet de la Banque.



## Signes conventionnels

e	estimation
p	provisoire
-	la donnée n'existe pas ou n'a pas de sens
n.	non disponible
n.d.a.	non dénommé ailleurs
p.m.	pour mémoire
0 ou 0,0	néant ou inférieur à la moitié de la dernière unité retenue





## Liste des abréviations

ASBL	Association sans but lucratif
BNB	Banque nationale de Belgique
ICN	Institut des comptes nationaux
ISBL	Institutions sans but lucratif
NACE-Bel	Nomenclature statistique des activités économiques dans les communautés européennes - Version belge
PIB	Produit intérieur brut
PNB	Produit national brut
SEC	Système européen des comptes nationaux et régionaux
SNA	System of National Accounts
SIFIM	Services d'intermédiation financière indirectement mesurés



#### Commandes

Sur le site internet de la Banque nationale de Belgique, via la rubrique "[e-service](#)", vous pouvez souscrire gratuitement un abonnement par e-mail à cette publication. Elle vous sera envoyée par e-mail à la date de publication.

Via la rubrique "[Print-on-demand](#)", il y a la possibilité de commander une version papier de cette publication contre paiement.

#### Pour plus d'informations

Les personnes qui désirent plus d'informations sur le contenu, la méthodologie, les méthodes de calcul et les sources peuvent se mettre en rapport avec le service Comptes nationaux et régionaux de la Banque nationale de Belgique.

Tél. +32 2 221 30 28 - Fax +32 2 221 32 30  
[nationalaccounts@nbb.be](mailto:nationalaccounts@nbb.be)

Editeur responsable

**Rudi Acx**

Chef du département Statistique générale

Banque nationale de Belgique

Société anonyme

RPM Bruxelles - Numéro d'entreprise: 0203.201.340

Siège social: boulevard de Berlaimont 14 - BE-1000 Bruxelles

[www.nbb.be](http://www.nbb.be)

© Illustrations: Banque nationale de Belgique

Mise en pages: BNB Statistique générale

Couverture: BNB AG - Prepress & Image

Publié en février 2017