Séries statistiques du marché du travail en Wallonie

Août 2018

Date de publication : 12 septembre 2018

Préambule

Définition et mesure du chômage[1]

Pour une présentation sous forme de vidéo, voir : http://www.iweps.be/video-comment-mesure-t-le-taux-de-chomage-en-wallonie

Définition

Afin d'assurer une comparabilité dans le temps et dans l'espace (au niveau international) du concept de chômage, le Bureau International du Travail (BIT) a précisé, dans une Résolution de 1982[2] , les critères à prendre en compte dans la définition du chômage.
Les chômeurs au sens du BIT (« actifs inoccupés ») comprennent toutes les personnes ayant atteint l'âge de 15 ans qui, au cours de la période de référence, étaient à la fois :

- « sans travail », c'est-à-dire n'étaient pourvues ni d'un emploi salarié ni d'un emploi non salarié [3] ;
- « disponibles pour travailler » dans un emploi salarié ou non salarié durant la période de référence ;
- « à la recherche d'un emploi », c'est-à-dire qui avaient pris des dispositions spécifiques au cours d'une période récente spécifiée pour chercher un emploi salarié ou un emploi non salarié. Ces dispositions spécifiques peuvent inclure : l'inscription à un bureau de placement public ou privé ; la candidature auprès d'employeurs ; les démarches sur les lieux de travail, dans les fermes ou à la porte des usines, sur les marchés ou dans les autres endroits où sont traditionnellement recrutés les travailleurs ; l'insertion ou la réponse à des annonces dans les journaux ; les recherches par relations personnelles ; la recherche de terrain, d'immeubles, de machines ou d'équipement pour créer une entreprise personnelle ; les démarches pour obtenir des ressources financières, des permis et licences, etc.

Mesure

Le concept de chômage étant circonscrit, voyons maintenant les statistiques qui permettent d'en évaluer l'ampleur en Wallonie.

On utilise à l'heure actuelle, à travers le monde, deux sources de données principales pour mesurer le chômage : les données administratives récoltées auprès de l'administration de l'emploi et du travail, d'une part, et des données d'enquête collectées à intervalles réguliers auprès d'échantillons représentatifs de la population (dans les pays de l'Union européenne, il s'agit de l'Enquête sur les forces de travail).

En Belgique, il existe deux sources de données administratives : la statistique des demandeurs d'emploi inscrits (STAT 92) établie par les organismes régionaux de l'emploi : FOREM, VDAB, ACTIRIS, et l'ADG, et la statistique des paiements établie au niveau fédéral par l'ONEM (STAT INFO). De ces deux sources, c'est la STAT 92 qui rend le mieux compte du nombre de chômeurs - au sens du BIT : en effet, la STAT INFO ne comptabilise que les personnes indemnisées, c'est-à-dire une sous-catégorie des chômeurs au sens du BIT. Pour respecter la définition du BIT, il faut également comptabiliser les demandeurs d'emploi, sans travail, disponibles pour travailler et à la recherche d'un emploi qui ne sont pas indemnisés. En Belgique, les statistiques administratives les plus proches des recommandations du BIT sont celles des demandeurs d'emploi inoccupés inscrits [4] (DEI). En ce qui concerne l'Enquête sur les forces de travail, elle est réalisée par la DG Statistique du SPF Economie, qui publie les résultats trimestriels.

[1] Cet encadré est un extrait d'une publication sur la comparaison des différentes manières de mesurer le chômage : Vander Stricht V. (2016), Working Paper de l'IWEPS, publié dans le rapport sur l'économie wallonne : http://www.iweps.be/rapport-sur-leconomie-wallonne.

[2] Nous ne reprendrons pas ici l'ensemble des critères définis par le BIT. La résolution complète est disponible sur le site du BIT à l'adresse suivante : http://www.ilo.org/wcmsp5/groups/public/---dgreports/---stat/documents/normativeinstrument/wcms_087482.pdf. Nous nous contentons ici d'un résumé, adapté pour la Belgique. Cette synthèse est fortement inspirée de celle que propose la DGStat dans sa note méthodologique de l'Enquête sur les forces de travail, disponible sur son site : http://statbel.fgov.be/fr/binaries/LFS2007_FR_tcm326-59250.pdf.

[3] Selon la définition du BIT, les salariés sont les personnes qui, durant la période de référence, ont effectué un travail (avec ou sans contrat formel) moyennant un salaire ou un traitement en espèces ou en nature ou les personnes qui, ayant déjà travaillé dans leur emploi actuel, en étaient absentes durant la période de référence (pour cause de vacances, maladie, maternité, conflit social, intempéries ou autre) et avaient un lien formel avec leur emploi. Les apprentis qui ont reçu une rétribution en espèces ou en nature sont considérés comme travailleurs salariés. Les non-salariés sont les personnes qui, durant la période de référence, ont effectué un travail en vue d'un bénéfice ou d'un gain familial, en espèces ou en nature (les aidants familiaux non rémunérés sont considérés comme travailleurs non-salariés) ou les personnes qui, durant la semaine de référence, avaient une entreprise (industrielle, commerciale, agricole ou de services), mais n'étaient temporairement pas au travail pour toute raison spécifique.

[4] "CCI de" + autres demandeurs d'emploi inoccupés inscrits obligatoires + demandeurs d'emploi inoccupés inscrits librement.

Selon la source de données utilisée, le nombre de chômeurs diffère.

Ainsi en 2014, en moyenne annuelle, la Wallonie comptait 254 000 chômeurs selon le Forem et l'ADG (ce sont les chiffres de la partie t1 de cette publication), 199 000 selon l'ONEM et 179 000 selon la DG Statistique (ce sont les chiffres utilisés pour le calcul des taux de la partie t2p5 et t2p6 de cette publication). Le nombre de chômeurs diffère en niveau mais également en évolution comme l'indique le graphique 1.

Graphique 1 Evolution du chômage en Wallonie en nombre de personnes selon 4 sources de données

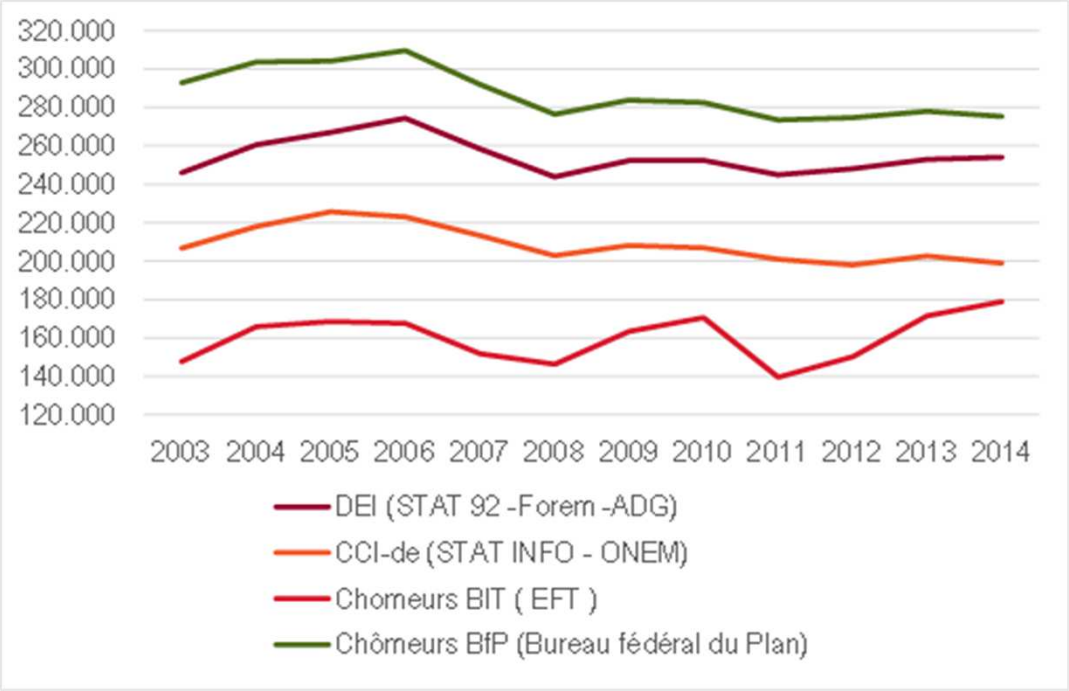

« Sous-produits » de l'inscription, les données administratives ont l'avantage d'être rapidement disponibles et de permettre l'analyse des caractéristiques du chômage (caractéristiques régionales ou individuelles des chômeurs, par exemple). Elles présentent cependant des inconvénients par rapport aux données d'enquête. D'un côté, elles ignorent le chômage de personnes qui ne se déclarent pas au chômage parce que, cherchant un travail mais ne remplissant pas les conditions d'ouverture des droits à une indemnisation, elles ne voient pas l'intérêt de s'inscrire (c'est le cas, par exemple, des personnes désirant reprendre un emploi après avoir élevé leurs enfants). D'un autre côté, elles comptabilisent des individus qui sont dans la situation inverse, c'est-à-dire qui ne cherchent pas activement de travail, travaillent éventuellement en noir, mais voient un avantage financier (indemnisation ou seulement couverture sociale) à s'inscrire au chômage .[5]

[5] Auer P., Maier F., Mosley H. (1988) - La mesure du chômage, in Chroniques internationales du marché du travail et des politiques d'emploi 1986-1989, Paris, La Documentation Française.

Par ailleurs, le chômage administratif est fortement influencé par la réglementation. Pour mener des analyses temporelles sur une base homogène, il est donc parfois nécessaire de procéder à des corrections pour neutraliser les effets de ces modifications (par exemple, dans le cas du concept « Bureau Fédéral du Plan », en laissant quand même les âgés non demandeurs d'emplois parmi les chômeurs malgré la dispense de recherche qui a été renforcée durant une certaine période).

L'Enquête sur les forces de travail permet de se conformer au mieux aux critères du BIT (puisqu'on pose directement les questions : avez-vous un emploi ? Si non, en cherchez-vous un ? Si oui, êtes-vous disponible pour travailler?). Elle est utilisée par les organismes internationaux pour le calcul de taux de chômage comparables entre pays.

Dans la mesure où il s'agit d'une enquête, elle comporte également des inconvénients : éventuelles erreurs d'échantillonnage, réponses entachées de subjectivité. En outre, les réponses aux questions posées sont données dans le cadre d'une période de référence or, la longueur de cette période peut influencer la réponse. Le seul fait de diminuer (ou d'augmenter) cette période a pour conséquence de diminuer ou d'augmenter le nombre de chômeurs obtenu.

Le principal avantage de cette méthode est de fournir des résultats comparables au niveau international puisque la même enquête a lieu dans tous les pays de l'Union européenne depuis 1983 (et des enquêtes similaires ont lieu dans la plupart des autres pays de l'OCDE) ; elle permet aussi d'éliminer en très grande partie les effets de modifications de la réglementation du chômage.

Pour résumer, si on considère la définition du Bureau international du Travail (BIT) qui désigne comme " **chômeurs** " les personnes ayant dépassé un âge spécifié qui, au cours d'une période de référence, étaient :

a) sans travail,
b) disponibles pour travailler;
c) à la recherche d'un travail,

les critères remplis selon les trois modes de calcul sont les suivants :

. Chômeurs BIT calculés sur la base de l'Enquête sur les forces de travail
- définition du BIT (a, b et c)

. Demandeurs d'emploi inoccupés inscrits (DEI)
- définition du BIT (a, b et c)
- d) inscrits au Forem, Adg, Actiris ou Vdab

. Chômeurs complets indemnisés demandeurs d'emploi (CCI-de)
- définition du BIT (a, b et c)
- d) inscrits au Forem, Adg, Actiris ou Vdab
- e) indemnisés par l'ONEM

Logiquement, comme des critères supplémentaires sont imposés, le nombre de DEI et le nombre de CCI-de devraient être inférieur au nombre de chômeurs issus de l'Enquête sur les forces de travail (comme illustré dans la partie 1 du schéma 1). Or, en réalité, les différents ordres de grandeur ressemblent plutôt à la partie 2 du schéma 1.

Schéma 1. Les différentes mesures de chômage

Mesures du chômage BIT en théorie

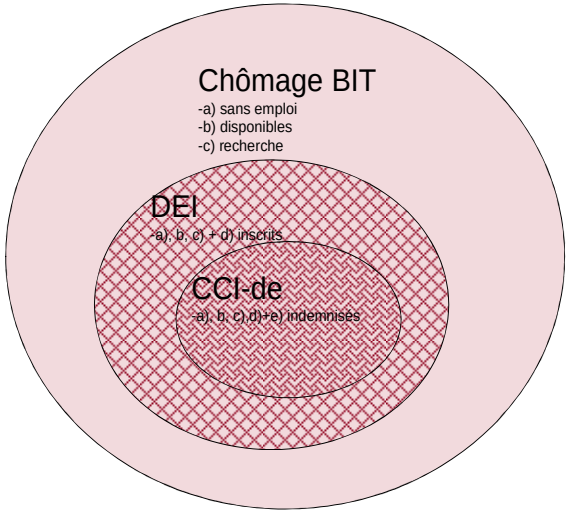

Mesures du chômage BIT en pratique

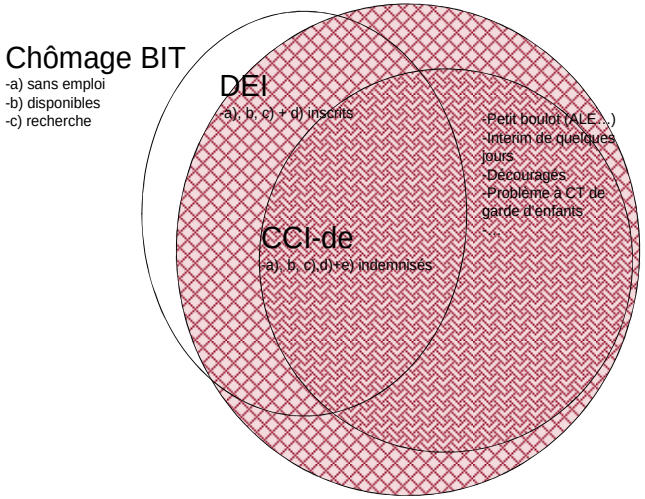

L'explication réside dans l'interprétation des critères. Dans l'Enquête sur les forces de travail, une personne ayant travaillé une heure durant la semaine de référence est classée dans l'emploi. Dans les données administratives du chômage, on recense des personnes qui travaillent quelques heures par mois (en ALE, comme indépendant à titre complémentaire, etc.). De plus, l'enquête [6] précise qu'il faut être disponible pour travailler dans les deux semaines. La réglementation du chômage (AR du 25.11.1991) prévoit également que la personne doit être disponible, mais sans préciser de délai. Enfin, le critère de recherche d'un emploi est pris en compte dans les trois façons de mesurer le chômage, mais probablement pas de la même manière. Dans l'enquête, la personne doit avoir répondu qu'elle cherche un emploi et lister les actions entreprises durant le mois de référence (la seule inscription au Forem n'est pas prise en compte comme méthode de recherche). Au niveau administratif, la réglementation est claire sur l'obligation de rechercher activement un emploi. Cependant, en pratique, ce critère est probablement interprété de diverses manières.

En recourant au statut subjectif que s'attribue elle-même la personne interrogée dans l'Enquête sur les forces de travail, il est possible d'éclairer en partie la différence avec les mesures administratives, comme le montre le schéma 2.

[6] Voir questionnaire http://statbel.fgov.be/fr/binaries/FR_EFT_questionnaire%20individuel_2013_A4_tcm326-58887.pdf.

Schéma 2. Statut de chômeur dans l'Enquête sur les forces de travail par le croisement des critères du BIT ou selon le jugement de l'interrogé - Wallonie, 2014

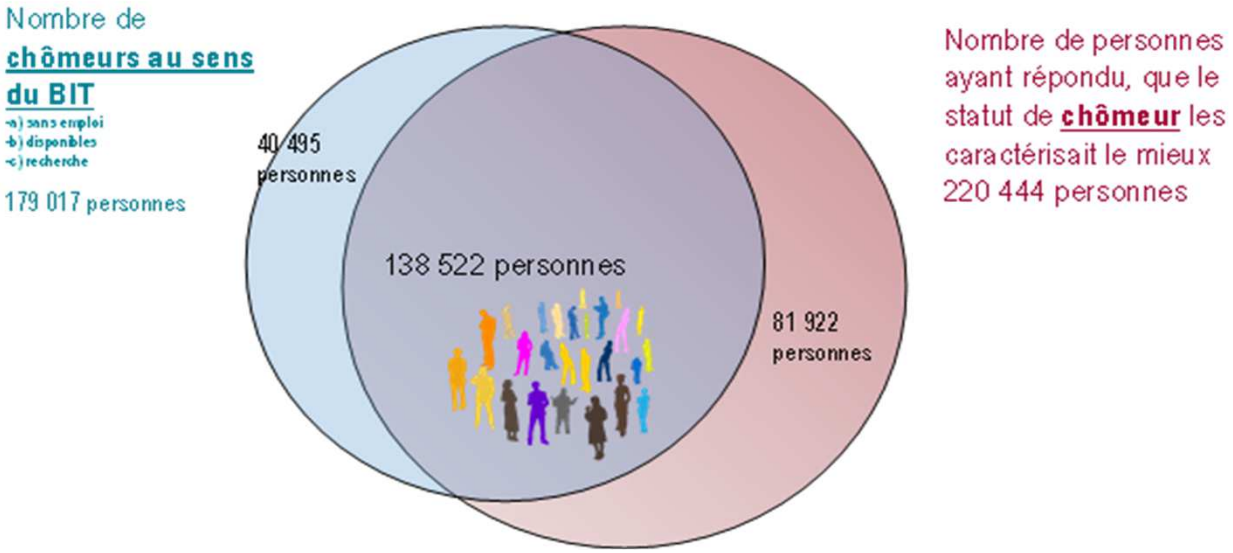

En 2014, 179 000 personnes étaient classées dans la catégorie de chômeur en combinant les réponses aux questions relatives aux critères du BIT (sans emploi, disponible, à la recherche d'emploi) tandis qu'à la question relative à leur statut 220 400 ont répondu qu'elles étaient chômeuses, chiffre beaucoup plus proche du nombre de chômeurs calculé sur la base des données administratives. Comment expliquer la différence entre ces deux chiffres ? D'une part, 40 500 personnes sont classées comme chômeuses au sens du BIT alors qu'elles ne déclarent pas le statut de chômeur comme les caractérisant le mieux, ce sont principalement des étudiants ou des personnes au foyer. D'autre part, près de 82 000 se sont déclarées chômeuses mais ne le sont pas au sens du BIT. 6 000 sont classées parmi les personnes ayant un emploi (en effet la définition de l'emploi du BIT comprend de petits emplois tel que le travail en ALE qui, exercé pour un petit nombre d'heures, permet de conserver le statut administratif de chômeur) et 76 000 sont classées parmi les inactifs (parce qu'elles ne répondent pas soit aux critères relatifs à la disponibilité soit aux critères relatifs à la recherche d'emploi).

TABLE DES MATIERES

I. Données mensuelles du chômage

1. Graphique - Taux de croissance du nombre de DEI à un an d'écart ---------- 1
2. Graphique - Taux de chômage et moyenne mobile ---------- 2
3. Taux de chômage : (1) Répartition géographique ---------- 3
   (2) Evolution à un an et moyennes annuelles ---------- 4
   (3) Ventilation par direction subrégionale et type d'études faites ---------- 5
4. DEI par la Wallonie et le Royaume ---------- 6
5. DEI et Jeunes travailleurs en stage d'attente pour la Wallonie ---------- 7
6. DEI par arrondissement (1) provinces de Brabant wallon et de Namur ---------- 8
   (2) province du Hainaut ---------- 9
   (3) province de Liège ---------- 10
   (4 province de Luxembourg ---------- 11
7. DEI par direction subrégionale ---------- 12
8. DEI par sexe ---------- 13
9. DEI par durée d'inoccupation ---------- 14
   Graphique -Variations annuelles des DEI par durée d'inoccupation ---------- 15
10. DEI par âge ---------- 16
    Graphique - Variations annuelles des DEI par âge ---------- 17
11. DEI par type d'études faites ---------- 18
12. DEI par branche d'activité d'origine (1) Industrie ---------- 19
    (2) Services ---------- 20

II. Données annuelles et trimestrielles du marché du travail

1. Evolution de l'emploi par secteur et statut - ICN ---------- 1
   Graphique d'évolution, indice 2003=100 ---------- 2
2. Evolution de l'emploi par secteur et région - ICN ---------- 3
3. Evolution de l'emploi par secteur - ONSS ---------- 4
   Graphique d'évolution, indice 1995=100 ---------- 5
4. Evolution de l'emploi indépendant par secteur - INASTI ---------- 6
   Graphique d'évolution, indice 1995=100 ---------- 7
5. Taux de base annuels par région calculés sur base de l'enquête sur les forces de travail ---------- 8
6. Taux de base annuels par âge pour la Wallonie calculés sur base de l'EFT ---------- 9
   Schéma - Structure d'activité de la population totale ---------- 10
   Schéma - Structure d'activité de la population masculine ---------- 11
   Schéma - Structure d'activité de la population féminine ---------- 12
   Schéma - Part des femmes ---------- 13
7. Taux de base trimestriels calculés sur base de l'enquête sur les forces de travail ---------- 14

III. Bénéficiaires du revenu d'intégration (RIS)

1. Evolution du nombre annuel de bénéficiaires du RIS par région et province ---------- 1
2. Evolution du nombre annuel d'étudiants bénéficiaires du RIS par région et province ---------- 2

I. Données mensuelles du chômage

Rupture de série en 2006

Suite à la suppression du contrôle du pointage communal le 15 décembre 2005, les statistiques du chômage connaissent une rupture marquée à partir de janvier 2006. La mise en œuvre progressive de la nouvelle méthodologie va impliquer des difficultés dans l'analyse des évolutions à un an mais également à un mois d'écart. Nous invitons le lecteur à interpréter avec la plus grande prudence les taux de croissance à un an d'écart publiés dans cette brochure pour 2006.

Avant 2006, les bureaux de pointage établissaient des listings de pointage sur la base de la présence ou non des chômeurs au contrôle communal. Ces listings de pointage permettaient aux organismes de placement régionaux d'actualiser leur base de données et d'établir des statistiques mensuelles du chômage.

Depuis 2006, une nouvelle procédure a été établie en concertation avec les différents organismes régionaux et le fédéral pour utiliser comme nouvelle source d'information les flux électroniques provenant du réseau des institutions de la sécurité sociale de la Banque Carrefour.

Contrairement au passé, le Forem, Vdab et Orbem sont également informés des très courtes périodes de travail. Cette source permettra donc un meilleur suivi du nombre de demandeurs d'emploi sortis du chômage pour des raisons d'emploi. Les adaptations et améliorations qui seront apportées progressivement devront également permettre dans les mois à venir d'accroître la fiabilité et la précision de ces statistiques.

Walllonie : Hommes + Femmes
Nombre de DEI

1. Taux de croissance à un an d'écart

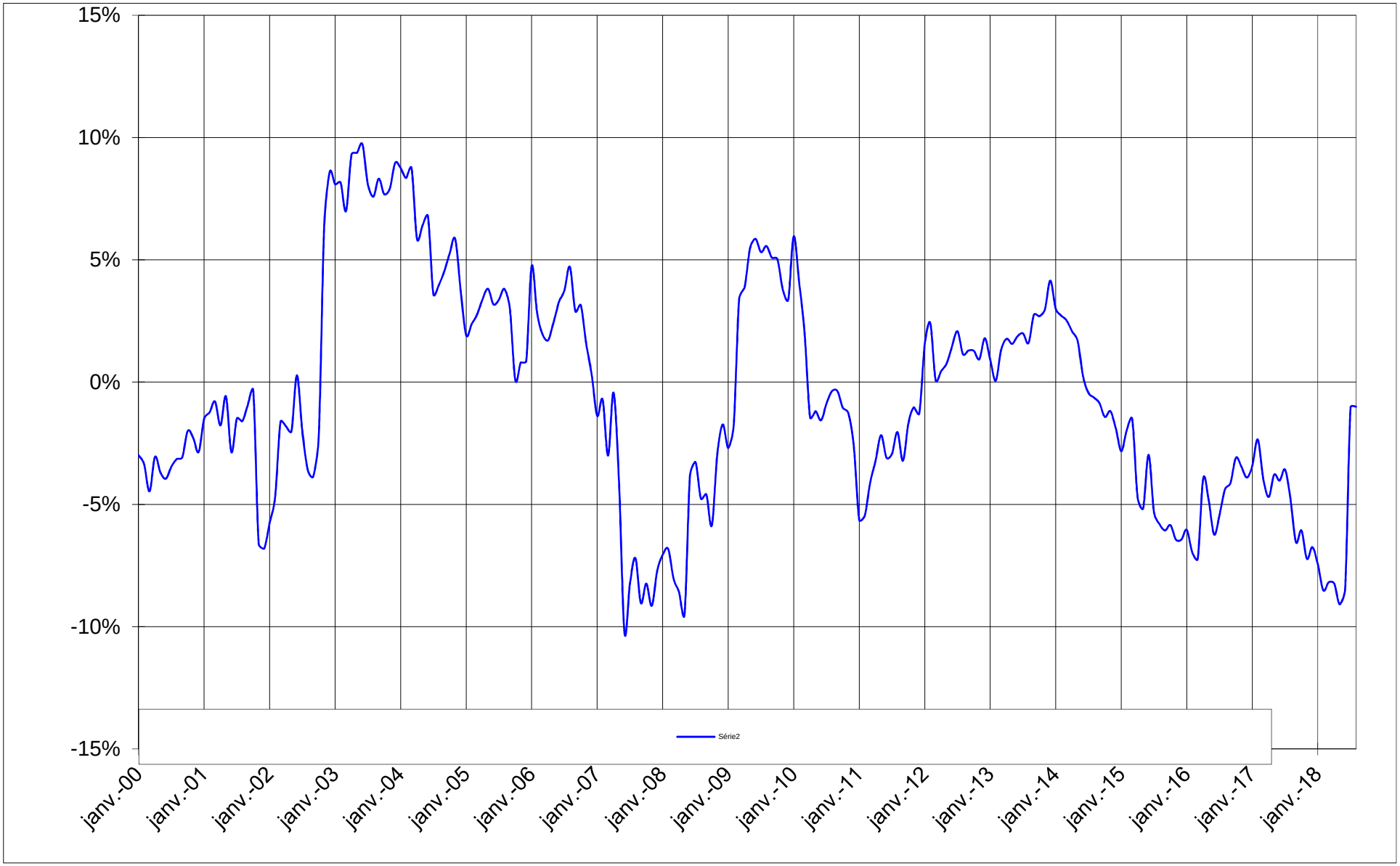

IWEPS
Agent traitant : Didier HENRY - 081/468435 - dhe@iweps.be

Wallonie : Hommes + Femmes

2. Taux de chômage, moyenne mobile

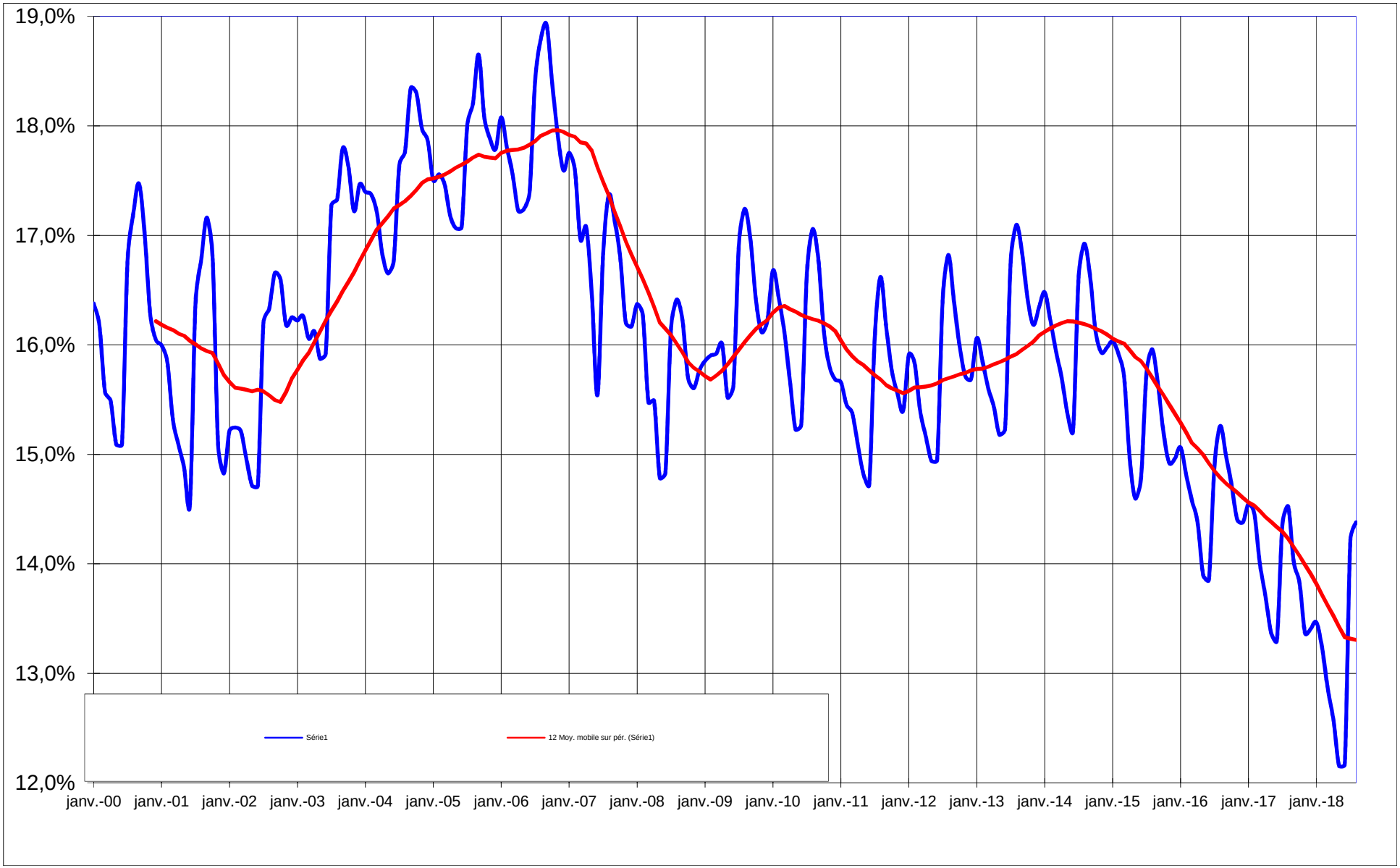

IWEPS
Agent traitant : Didier HENRY - 081/468435 - dhe@iweps.be

Taux de chômage (1)

	Taux de chômage			DEI		
	août-18	août-17	variaton en pp	août-18	août-17	variation en %
WALLONIE	**14,4**	**14,5**	**-0,1**	**226 752**	**229 061**	**-1,0**
Prv Brabant wallon	**10,8**	**11,0**	**-0,2**	**19 246**	**19 527**	**-1,4**
Prv Hainaut	**16,2**	**16,4**	**-0,2**	**91 583**	**92 600**	**-1,1**
Arr Ath	10,2	10,9	-0,7	4 006	4 282	-6,4
Arr Charleroi	19,6	20,0	-0,4	34 722	35 406	-1,9
Arr Mons	17,4	17,4	-0,1	18 472	18 529	-0,3
Arr Mouscron	12,6	12,9	-0,2	3 933	4 008	-1,9
Arr Soignies	15,8	15,6	0,3	12 879	12 675	1,6
Arr Thuin	14,7	14,9	-0,2	9 662	9 791	-1,3
Arr Tournai	12,2	12,2	0,0	7 909	7 909	0,0
Prv Liège	**15,6**	**15,8**	**-0,1**	**75 837**	**76 406**	**-0,7**
Arr Huy	12,5	12,8	-0,3	6 522	6 675	-2,3
Arr Liège	18,6	18,5	0,1	49 459	49 315	0,3
Arr Verviers	12,6	13,0	-0,4	16 237	16 711	-2,8
Arr Waremme	9,6	9,8	-0,2	3 619	3 705	-2,3
Prv Luxembourg	**9,7**	**9,9**	**-0,3**	**12 271**	**12 616**	**-2,7**
Arr Arlon	9,7	10,3	-0,5	2 694	2 837	-5,0
Arr Bastogne	9,6	9,9	-0,2	2 137	2 191	-2,5
Arr aouche-en-Famenne	10,6	10,8	-0,2	2 690	2 753	-2,3
Arr Neufchâteau	9,0	9,1	-0,1	2 569	2 608	-1,5
Arr Virton	9,4	9,6	-0,2	2 181	2 227	-2,1
Prv Namur	**12,6**	**12,6**	**0,0**	**27 815**	**27 912**	**-0,3**
Arr Dinant	11,9	12,1	-0,2	5 888	5 971	-1,4
Arr Namur	12,5	12,4	0,1	17 837	17 699	0,8
Arr Philippeville	13,9	14,4	-0,5	4 090	4 242	-3,6
Wallonie +	14,4	14,5	-0,1	226 752	229 061	-1,0
Flandre	6,9	7,5	-0,7	207 285	227 882	-9,0
Bruxelles-Capitale	16,3	16,7	-0,5	91 290	94 046	-2,9
ROYAUME	**10,2**	**10,7**	**-0,5**	**525 327**	**550 989**	**-4,7**

Sur base des données de l'Iweps, taux tel que publiées par le Forem	Taux de chômage			DEI		
	août-18	août-17	variaton en pp	août-18	août-17	variation en %
Ville de Charleroi	24,2	24,6	-0,4	19 200	19 554	-1,8
Ville de Mons	18,5	18,6	-0,1	7 231	7 273	-0,6
Ville de Liège	26,0	25,7	0,3	21 827	21 597	1,1
Ville de Namur	16,2	15,4	0,7	7 733	7 391	4,6

Le taux wallon est désormès calculé sur la même base au niveau régional et fédéral (à savoir la population active 2014 calculée par le Steunpunt werk) et est complètement comparable avec le taux flamand. Par contre, depuis le changement intervenu en 2012 dans le calcul de la population active bruxelloise et belge, la comparaison avec ces entités est devenue provisoirement difficile. La population active bruxelloise est calculée en répartisant l'emploi national publié par l'ICN par région sur la base de l'enquête sur les forces de travail. Pour rappel, les populations actives wallonne et flamande sont celles calculées par le Steunpunt werk. La population active belge est calculée en sommant la population active des trois régions.

+ Ces taux correspondent exactement à ceux publiés par l'ONEM.

Sources : ONEM / DEIN01 et Steunpunt WSE / Population active - Calculs : IWEPS

3.a. Taux de chômage						
MOYENNES ANNUELLES						
Période	Wallonie			Royaume		
	Hommes	Femmes	Total	Hommes	Femmes	Total
2010	14,9%	17,5%	16,1%	10,7%	12,0%	11,3%
2011	14,4%	17,0%	15,6%	10,2%	11,6%	10,9%
2012	14,8%	16,8%	15,7%	10,6%	11,5%	11,1%
2013	15,4%	16,8%	16,1%	11,3%	11,7%	11,5%
2014	15,7%	16,5%	16,1%	11,5%	11,8%	11,7%
2015	15,1%	15,6%	15,3%	11,2%	11,3%	11,3%
2016	14,4%	14,8%	14,6%	10,7%	10,9%	10,8%
2017	13,8%	14,1%	13,9%	10,2%	10,3%	10,2%
SERIES BRUTES						
2017.08	13,8%	15,3%	14,5%	10,3%	11,1%	10,7%
2017.09	13,7%	14,4%	14,0%	10,1%	10,5%	10,3%
2017.10	13,6%	14,1%	13,8%	10,0%	10,2%	10,1%
2017.11	13,2%	13,5%	13,4%	9,8%	9,8%	9,8%
2017.12	13,4%	13,4%	13,4%	9,8%	9,8%	9,8%
2018.01	13,5%	13,4%	13,5%	10,0%	9,9%	9,9%
2018.02	13,2%	13,2%	13,2%	9,8%	9,7%	9,8%
2018.03	12,8%	12,9%	12,9%	9,6%	9,5%	9,5%
2018.04	12,5%	12,7%	12,6%	9,3%	9,3%	9,3%
2018.05	12,0%	12,3%	12,2%	9,0%	9,0%	9,0%
2018.06	11,9%	12,5%	12,2%	8,9%	9,1%	9,0%
2018.07	13,6%	14,9%	14,2%	9,8%	10,4%	10,1%
2018.08	13,6%	15,3%	14,4%	9,8%	10,6%	10,2%

Le taux de chômage *rend compte de la proportion des personnes qui, dans la population active, sont sans emploi, à la recherche d'un emploi et disponibles pour occuper un emploi (D.E.I.). Il mesure le déséquilibre entre l'offre et la demande de travail. Il est calculé en divisant le nombre de DEI par la population active en moyenne annuelle. Celle-ci est estimée par le Steunpunt werk, sur la base d'une méthodologie Steunpunt werk-IWEPS pour la Wallonie. Pour le Royaume, nous avons utilisé l'estimation provisoire de l'Onem afin de garantir le cohérence avec les taux publiés au niveau fédéral.A partir de 2014, la population active utilisée est celle de 2014 (faute de données plus récentes)*

Sources : ONEM / DEIN01 et Steunpunt WSE / Population active - Calculs : IWEPS

3.b. Taux de chômage (31 août 2018)			
VENTILATION PAR DIRECTION SUBREGIONALE			
Direction subrégionale	**Hommes**	**Femmes**	**Total**
Arlon	8,9%	10,5%	9,7%
Charleroi	17,2%	19,3%	18,2%
Huy	10,6%	12,1%	11,3%
La Louvière	15,4%	17,4%	16,3%
Liège	17,3%	19,6%	18,4%
Mons	16,9%	17,9%	17,4%
Mouscron	11,1%	14,3%	12,6%
Namur	11,9%	12,9%	12,4%
Nivelles	9,9%	11,8%	10,8%
Saint-Vith	6,9%	8,9%	7,8%
Tournai	11,5%	11,6%	11,5%
Verviers	13,0%	15,7%	14,3%
WALLONIE	**13,6%**	**15,3%**	**14,4%**
VENTILATION PAR TYPE D'ETUDES FAITES			
Priaoure	33,4%	38,2%	35,2%
Secondaire	13,5%	17,3%	15,1%
Supérieur	5,8%	7,9%	7,0%
Autres	nd	nd	nd
TOTAL	**13,6%**	**15,3%**	**14,4%**

Sources : Le Forem / Statistiques locales / Indicateurs et taux de demande d'emploi et ONEM / DEIN10 - Calculs : IWEPS

Estimations de l'IWEPS sur la base des données de population active du Steunpunt werk moyenne 2014.

4. Demandeurs d'emploi inoccupés (DEI)				
Wallonie et Royaume - Série brute (unités et variations à un an)				
MOYENNES ANNUELLES				
Période	**DEI Wallonie**		**DEI Royaume**	
2008	243 861	-5,6	504 865	-5,2
2009	252 344	3,5	554 529	9,8
2010	252 560	0,1	567 192	2,3
2011	244 959	-3,0	546 473	-3,7
2012	248 077	1,3	560 367	2,5
2013	252 972	2,0	584 302	4,3
2014	254 089	0,4	597 774	2,3
2015	242 387	-4,6	578 526	-3,2
2016	230 294	-5,0	552 893	-4,4
2017	219 321	-4,8	525 389	-5,0
SERIES BRUTES - Variations annuelles				
2017.08	229 061	-4,8	550 989	-5,0
2017.09	221 006	-6,5	532 444	-5,7
2017.10	218 069	-6,1	521 210	-5,4
2017.11	210 745	-7,2	505 273	-6,5
2017.12	211 438	-6,8	505 295	-6,3
2018.01	212 340	-7,4	513 244	-6,3
2018.02	208 668	-8,5	505 568	-6,9
2018.03	202 789	-8,2	492 191	-7,1
2018.04	198 279	-8,2	480 410	-7,3
2018.05	191 648	-9,1	464 359	-7,9
2018.06	191 881	-8,5	464 613	-7,5
2018.07	224 267	-1,0	520 917	-4,4
2018.08	226 752	-1,0	525 327	-4,7

Sources : ONEM / DEIN01 - Calculs : IWEPS

5. DEI et Jeunes travailleurs en stage d'attente				
Wallonie - Série brute (unités et variations à un an)				
MOYENNES ANNUELLES				
Période	**DEI**		**dont jeunes travailleurs en stage d'attente**	
2008	243 861	-5,6	18 708	-5,7
2009	252 344	3,5	18 514	-1,0
2010	252 560	0,1	19 041	2,8
2011	244 959	-3,0	18 431	-3,2
2012	248 077	1,3	21 824	18,4
2013	252 972	2,0	21 954	0,6
2014	254 089	0,4	22 495	2,5
2015	242 387	-4,6	24 350	8,2
2016	230 294	-5,0	27 020	11,0
2017	219 321	-4,8	29 639	9,7
SERIES BRUTES Variatons annuelles				
2017.08	229 061	-4,8	31 328	5,1
2017.09	221 006	-6,5	35 140	4,4
2017.10	218 069	-6,1	35 528	10,2
2017.11	210 745	-7,2	32 232	6,1
2017.12	211 438	-6,8	31 832	6,9
2018.01	212 340	-7,4	30 988	3,6
2018.02	208 668	-8,5	30 274	2,3
2018.03	202 789	-8,2	28 814	8,1
2018.04	198 279	-8,2	27 806	9,1
2018.05	191 648	-9,1	26 169	7,7
2018.06	191 881	-8,5	26 644	8,8
2018.07	224 267	-1,0	32 276	10,5
2018.08	226 752	-1,0	33 217	6,0

Source : ONEM / DEIN01 - Calculs : IWEPS

6. Demandeurs d'emploi inoccupés (DEI) Arrondissements et provinces

A. Provinces de Brabant Wallon et de Namur

Série brute (unités et variations à un an)

MOYENNES ANNUELLES

Période	Brabant Wallon		NAMUR							
			Dinant		Namur		Philippeville		Province	
2008	17 188	-6,0	6 588	-4,9	19 105	-4,4	4 851	-4,5	30 544	-4,5
2009	18 128	5,5	6 751	2,5	19 682	3,0	4 924	1,5	31 357	2,7
2010	18 837	3,9	6 849	1,4	19 684	0,0	5 024	2,0	31 557	0,6
2011	18 305	-2,8	6 633	-3,2	18 821	-4,4	4 782	-4,8	30 236	-4,2
2012	18 936	3,4	6 719	1,3	19 063	1,3	4 735	-1,0	30 516	0,9
2013	19 588	3,4	6 849	1,9	19 509	2,3	4 903	3,5	31 261	2,4
2014	19 906	1,6	6 876	0,4	19 889	1,9	4 864	-0,8	31 629	1,2
2015	19 287	-3,1	6 580	-4,3	18 945	-4,7	4 479	-7,9	30 003	-5,1
2016	18 943	-1,8	6 046	-8,1	17 761	-6,2	4 307	-3,8	28 114	-6,3
2017	18 550	-2,1	5 652	-6,5	16 819	-5,3	4 012	-6,8	26 483	-5,8
SERIES BRUTES - Variations annuelles										
2017.08	19 527	-3,9	5 971	-5,9	17 699	-6,0	4 242	-8,8	27 912	-6,4
2017.09	19 264	-4,6	5 684	-7,3	17 009	-7,7	4 041	-9,8	26 734	-7,9
2017.10	19 076	-2,2	5 592	-7,4	16 714	-7,0	4 017	-8,0	26 323	-7,2
2017.11	18 609	-0,6	5 432	-9,4	16 146	-8,4	3 842	-10,8	25 420	-9,0
2017.12	18 407	-1,3	5 416	-10,5	16 210	-8,4	3 849	-8,2	25 475	-8,8
2018.01	18 642	-1,2	5 498	-10,2	16 194	-10,0	3 819	-9,5	25 511	-10,0
2018.02	18 192	-2,9	5 398	-9,5	15 910	-9,9	3 772	-9,8	25 080	-9,8
2018.03	17 712	-1,9	5 269	-8,5	15 411	-9,2	3 587	-11,1	24 267	-9,3
2018.04	17 251	-3,5	5 077	-7,4	15 014	-8,3	3 540	-9,8	23 631	-8,3
2018.05	16 740	-3,8	4 847	-8,6	14 417	-8,5	3 398	-10,6	22 662	-8,8
2018.06	16 806	-4,8	4 920	-6,9	14 426	-8,7	3 406	-10,2	22 752	-8,5
2018.07	19 035	-0,5	5 750	-1,0	17 407	-0,5	4 040	-3,8	27 197	-1,1
2018.08	19 246	-1,4	5 888	-1,4	17 837	0,8	4 090	-3,6	27 815	-0,3

Source : ONEM / DEIN01 - Calculs : IWEPS

6. Demandeurs d'emploi inoccupés (DEI) Arrondissements et provinces

B. Province du Hainaut

Série brute (unités et variations à un an)

MOYENNES ANNUELLES

Période	HAINAUT															
	Ath		Charleroi		Mons		Mouscron		Soignies		Thuin		Tournai		Province	
2008	4 942	-6,5	40 365	-5,5	22 089	-6,5	4 661	-6,9	12 836	-7,0	11 008	-5,1	9 050	-7,8	104 951	-6,2
2009	5 087	2,9	41 429	2,6	22 428	1,5	4 879	4,7	13 382	4,3	11 345	3,1	9 218	1,9	107 768	2,7
2010	5 039	-1,0	40 848	-1,4	22 429	0,0	4 911	0,6	13 570	1,4	11 309	-0,3	9 231	0,1	107 337	-0,4
2011	4 784	-5,1	39 351	-3,7	21 861	-2,5	4 700	-4,3	13 247	-2,4	10 785	-4,6	8 856	-4,1	103 584	-3,5
2012	4 725	-1,2	39 189	-0,4	21 849	-0,1	4 737	0,8	13 556	2,3	10 832	0,4	8 816	-0,5	103 704	0,1
2013	4 810	1,8	39 593	1,0	21 915	0,3	4 643	-2,0	13 808	1,9	10 925	0,9	8 882	0,7	104 575	0,8
2014	4 846	0,8	39 292	-0,8	21 770	-0,7	4 613	-0,7	13 861	0,4	10 917	-0,1	8 986	1,2	104 285	-0,3
2015	4 723	-2,6	37 307	-5,1	20 295	-6,8	4 378	-5,1	13 242	-4,5	10 287	-5,8	8 698	-3,2	98 928	-5,1
2016	4 401	-6,8	35 704	-4,3	19 029	-6,2	4 052	-7,4	12 527	-5,4	9 759	-5,1	8 113	-6,7	93 584	-5,4
2017	4 077	-7,3	34 000	-4,8	18 059	-5,1	3 785	-6,6	12 088	-3,5	9 338	-4,3	7 579	-6,6	88 927	-5,0
SERIES BRUTES - Variations annuelles																
2017.08	4 282	-5,8	35 406	-4,2	18 529	-4,6	4 008	-6,9	12 675	-2,9	9 791	-4,1	7 909	-6,2	92 600	-4,5
2017.09	4 056	-9,3	33 558	-6,8	18 282	-7,1	3 859	-5,3	12 413	-4,1	9 521	-6,5	7 539	-9,1	89 228	-6,7
2017.10	4 030	-8,7	32 909	-8,4	18 019	-6,5	3 791	-5,0	12 222	-3,5	9 403	-5,3	7 425	-8,8	87 799	-6,9
2017.11	3 884	-9,7	32 111	-9,2	17 505	-7,2	3 572	-7,8	11 747	-4,5	9 068	-5,8	7 023	-11,6	84 910	-8,0
2017.12	3 902	-8,9	32 395	-8,4	17 554	-6,2	3 575	-9,0	11 781	-3,3	9 125	-4,1	7 243	-9,3	85 575	-6,9
2018.01	3 950	-9,9	32 181	-8,8	17 600	-6,6	3 629	-9,2	11 898	-4,4	9 214	-5,5	7 337	-10,0	85 809	-7,6
2018.02	3 935	-8,5	31 550	-10,9	17 422	-7,3	3 563	-10,5	11 598	-6,2	9 055	-5,5	7 318	-8,8	84 441	-8,7
2018.03	3 647	-11,6	30 952	-10,5	16 907	-7,7	3 455	-9,2	11 156	-6,9	8 885	-4,2	7 048	-8,2	82 050	-8,6
2018.04	3 600	-9,5	30 309	-10,8	16 548	-7,6	3 342	-10,3	11 018	-6,5	8 612	-4,8	6 908	-8,1	80 337	-8,6
2018.05	3 440	-10,7	29 366	-12,5	16 022	-8,4	3 164	-10,4	10 750	-7,6	8 310	-7,4	6 615	-10,1	77 667	-10,1
2018.06	3 412	-11,7	29 683	-11,1	15 920	-7,2	3 225	-9,3	10 748	-7,0	8 309	-6,9	6 540	-9,4	77 837	-9,2
2018.07	3 926	-8,0	34 538	-2,5	18 313	0,0	3 881	-3,3	12 620	1,4	9 517	-0,9	7 804	-0,8	90 599	-1,4
2018.08	4 006	-6,4	34 722	-1,9	18 472	-0,3	3 933	-1,9	12 879	1,6	9 662	-1,3	7 909	0,0	91 583	-1,1

Source : ONEM / DEIN01 - Calculs : IWEPS

6. Demandeurs d'emploi inoccupés (DEI) Arrondissements et provinces

C. Province de Liège

Série brute (unités et variations à un an)

Période	LIEGE									
	Huy		Liège		Verviers		Waremme		Province	
MOYENNES ANNUELLES										
2008	6 732	-3,8	52 153	-5,4	16 185	-5,9	3 682	-7,4	78 751	-5,5
2009	6 951	3,3	53 884	3,3	17 075	5,5	3 894	5,8	81 804	3,9
2010	6 982	0,4	53 013	-1,6	17 301	1,3	3 873	-0,5	81 169	-0,8
2011	6 722	-3,7	52 210	-1,5	16 933	-2,1	3 724	-3,8	79 590	-1,9
2012	6 856	2,0	53 287	2,1	17 449	3,0	3 753	0,8	81 344	2,2
2013	7 233	5,5	54 570	2,4	17 757	1,8	4 052	8,0	83 611	2,8
2014	7 322	1,2	54 531	-0,1	18 165	2,3	4 147	2,4	84 164	0,7
2015	7 070	-3,4	51 999	-4,6	17 564	-3,3	3 944	-4,9	80 577	-4,3
2016	6 845	-3,2	49 387	-5,0	16 899	-3,8	3 783	-4,1	76 915	-4,5
2017	6 474	-5,4	47 486	-3,9	15 933	-5,7	3 538	-6,5	73 431	-4,5
SERIES BRUTES - Variations annuelles										
2017.08	6 675	-6,4	49 315	-3,7	16 711	-5,6	3 705	-7,7	76 406	-4,5
2017.09	6 574	-6,6	47 481	-5,8	15 892	-7,6	3 624	-8,0	73 571	-6,4
2017.10	6 431	-6,6	47 285	-4,9	15 672	-7,2	3 561	-6,9	72 949	-5,6
2017.11	6 121	-9,7	45 646	-6,0	15 143	-9,4	3 439	-8,8	70 349	-7,3
2017.12	6 211	-10,0	45 454	-6,1	15 188	-9,2	3 447	-7,5	70 300	-7,2
2018.01	6 295	-8,8	45 742	-7,4	15 195	-9,3	3 513	-7,4	70 745	-7,9
2018.02	6 240	-9,7	45 041	-8,6	14 921	-10,9	3 397	-8,8	69 599	-9,2
2018.03	5 981	-8,6	44 047	-8,2	14 516	-10,5	3 291	-6,3	67 835	-8,7
2018.04	5 791	-9,5	43 185	-8,7	14 176	-10,0	3 196	-7,0	66 348	-9,0
2018.05	5 639	-9,4	41 854	-9,2	13 652	-11,2	3 117	-5,0	64 262	-9,4
2018.06	5 599	-7,9	41 775	-8,6	13 699	-10,1	3 098	-5,1	64 171	-8,7
2018.07	6 513	-1,6	49 212	0,6	16 098	-2,4	3 601	-1,9	75 424	-0,4
2018.08	6 522	-2,3	49 459	0,3	16 237	-2,8	3 619	-2,3	75 837	-0,7

Source : ONEM / DEIN01 - Calculs : IWEPS

6. Demandeurs d'emploi inoccupés (DEI) Arrondissements et provinces

D. Province de Luxembourg

Série brute (unités et variations à un an)

Période	Luxembourg											
	Arlon		Bastogne		Marche		Neufchâteau		Virton		Province	
MOYENNES ANNUELLES												
2008	2 456	-6,1	1 976	-3,3	2 917	-4,4	2 769	-4,2	2 311	-1,7	12 428	-4,0
2009	2 746	11,8	2 113	7,0	3 012	3,3	2 913	5,2	2 504	8,4	13 288	6,9
2010	2 876	4,7	2 162	2,3	3 123	3,7	2 972	2,0	2 528	0,9	13 661	2,8
2011	2 815	-2,1	2 084	-3,6	3 080	-1,4	2 823	-5,0	2 441	-3,4	13 244	-3,1
2012	2 913	3,5	2 151	3,2	3 101	0,7	2 917	3,3	2 494	2,2	13 577	2,5
2013	3 067	5,3	2 213	2,9	3 171	2,2	2 945	1,0	2 541	1,9	13 937	2,7
2014	3 134	2,2	2 194	-0,9	3 263	2,9	2 996	1,8	2 519	-0,9	14 105	1,2
2015	2 989	-4,6	2 134	-2,7	3 089	-5,3	2 930	-2,2	2 448	-2,8	13 590	-3,7
2016	2 852	-4,6	2 036	-4,6	2 842	-8,0	2 723	-7,1	2 285	-6,7	12 738	-6,3
2017	2 718	-4,7	2 039	0,1	2 613	-8,1	2 477	-9,0	2 084	-8,8	11 931	-6,3
SERIES BRUTES - Variations annuelles												
2017.08	2 837	-4,4	2 191	-2,3	2 753	-7,4	2 608	-10,3	2 227	-8,6	12 616	-6,7
2017.09	2 753	-3,3	2 144	0,8	2 686	-9,2	2 485	-10,7	2 141	-7,0	12 209	-6,2
2017.10	2 671	-7,4	2 114	2,9	2 607	-6,1	2 455	-8,5	2 075	-7,4	11 922	-5,7
2017.11	2 598	-7,9	2 000	0,3	2 502	-9,4	2 338	-10,0	2 019	-8,2	11 457	-7,4
2017.12	2 639	-7,6	2 010	0,1	2 555	-6,1	2 411	-7,8	2 066	-6,2	11 681	-5,8
2018.01	2 508	-11,8	2 076	0,8	2 578	-7,6	2 467	-7,2	2 004	-7,6	11 633	-7,1
2018.02	2 481	-11,2	1 963	-4,7	2 493	-9,5	2 428	-9,1	1 991	-8,5	11 356	-8,8
2018.03	2 452	-12,5	1 918	-5,0	2 380	-8,4	2 258	-9,5	1 917	-7,6	10 925	-8,9
2018.04	2 424	-10,8	1 895	-2,7	2 342	-7,6	2 177	-9,5	1 874	-6,5	10 712	-7,7
2018.05	2 376	-8,0	1 806	-2,5	2 208	-9,7	2 102	-9,9	1 825	-6,4	10 317	-7,6
2018.06	2 344	-10,0	1 803	-5,8	2 276	-6,6	2 073	-9,8	1 819	-7,0	10 315	-8,0
2018.07	2 666	-4,0	2 141	-0,6	2 626	-2,3	2 459	-4,2	2 120	-1,5	12 012	-2,7
2018.08	2 694	-5,0	2 137	-2,5	2 690	-2,3	2 569	-1,5	2 181	-2,1	12 271	-2,7

Source : ONEM / DEIN01 - Calculs : IWEPS

7. Demandeurs d'emploi inoccupés (DEI)

Directions subrégionales de l'Emploi et de la Formation professionnelle (S.S.E.)

Wallonie - Série brute (unités et variations à un an)

Période	Charleroi		La Louvière		Mons		Mouscron		Tournai		Huy		Liège		Verviers		Saint-Vith		Namur		Arlon	
MOYENNES ANNUELLES																						
2008	45 594	-5,2	22 345	-6,4	22 089	-6,5	4 661	-6,9	15 114	-7,4	9 528	-5,0	53 038	-5,5	13 771	-6,2	2 413	-4,3	25 693	-4,5	12 428	-4,0
2009	46 759	2,6	23 163	3,7	22 428	1,5	4 879	4,7	15 462	2,3	9 908	4,0	54 821	3,4	14 431	4,8	2 644	9,5	26 433	2,9	13 288	6,9
2010	46 125	-1,4	23 493	1,4	22 429	0,0	4 911	0,6	15 403	-0,4	9 982	0,7	53 886	-1,7	14 573	1,0	2 728	3,2	26 533	0,4	13 661	2,8
2011	44 129	-4,3	22 958	-2,3	21 861	-2,5	4 700	-4,3	14 718	-4,4	9 623	-3,6	53 033	-1,6	14 255	-2,2	2 678	-1,9	25 454	-4,1	13 244	-3,1
2012	43 896	-0,5	23 288	1,4	21 849	-0,1	4 737	0,8	14 669	-0,3	9 782	1,7	54 113	2,0	14 702	3,1	2 747	2,6	25 781	1,3	13 577	2,5
2013	44 508	1,4	23 570	1,2	21 915	0,3	4 643	-2,0	14 843	1,2	10 405	6,4	55 449	2,5	14 881	1,2	2 876	4,7	26 358	2,2	13 937	2,7
2014	44 148	-0,8	23 635	0,3	21 770	-0,7	4 613	-0,7	14 983	0,9	10 556	1,4	55 444	0,0	15 197	2,1	2 967	3,2	26 765	1,5	14 105	1,2
2015	41 840	-5,2	22 351	-5,4	20 295	-6,8	4 378	-5,1	14 544	-2,9	10 150	-3,8	52 864	-4,7	14 752	-2,9	2 812	-5,2	25 524	-4,6	13 590	-3,7
2016	40 022	-4,3	21 210	-5,1	19 029	-6,2	4 052	-7,4	13 578	-6,6	9 787	-3,6	50 228	-5,0	14 147	-4,1	2 753	-2,1	23 807	-6,7	12 738	-6,3
2017	38 007	-5,0	20 400	-3,8	18 059	-5,1	3 785	-6,6	12 688	-6,6	9 232	-5,7	48 266	-3,9	13 366	-5,5	2 567	-6,7	22 471	-5,6	11 931	-6,3
SERIES BRUTES - Variations annuelles																						
2017.08	39 690	-4,8	21 378	-3,1	18 529	-4,6	4 008	-6,9	13 237	-6,2	9 567	-6,4	50 128	-3,8	13 844	-5,2	2 867	-7,2	23 670	-6,0	12 616	-6,7
2017.09	37 643	-7,1	20 839	-5,3	18 282	-7,1	3 859	-5,3	12 646	-8,8	9 400	-6,8	48 279	-5,9	13 369	-6,7	2 523	-12,2	22 693	-7,6	12 209	-6,2
2017.10	37 013	-8,4	20 481	-4,5	18 019	-6,5	3 791	-5,0	12 512	-8,0	9 241	-6,2	48 036	-5,0	13 227	-6,6	2 445	-10,3	22 306	-7,1	11 922	-5,7
2017.11	36 037	-9,2	19 709	-5,6	17 505	-7,2	3 572	-7,8	11 929	-10,3	8 848	-8,9	46 358	-6,2	12 761	-9,3	2 382	-10,1	21 578	-8,6	11 457	-7,4
2017.12	36 332	-8,1	19 795	-4,2	17 554	-6,2	3 575	-9,0	12 168	-8,5	8 920	-8,9	46 192	-6,2	12 793	-9,0	2 395	-10,3	21 626	-8,9	11 681	-5,8
2018.01	36 064	-8,9	19 998	-4,9	17 600	-6,6	3 629	-9,2	12 337	-9,4	9 058	-8,0	46 492	-7,5	12 803	-8,9	2 392	-11,5	21 692	-10,0	11 633	-7,1
2018.02	35 371	-10,6	19 583	-6,2	17 422	-7,3	3 563	-10,5	12 274	-8,3	8 884	-9,3	45 794	-8,6	12 512	-11,0	2 409	-10,6	21 308	-9,8	11 356	-8,8
2018.03	34 514	-10,5	19 100	-5,8	16 907	-7,7	3 455	-9,2	11 661	-9,1	8 563	-7,4	44 756	-8,3	12 193	-10,6	2 323	-9,8	20 680	-9,0	10 925	-8,9
2018.04	33 791	-10,4	18 749	-6,3	16 548	-7,6	3 342	-10,3	11 447	-8,4	8 295	-8,4	43 877	-8,8	11 883	-10,5	2 293	-7,2	20 091	-8,1	10 712	-7,7
2018.05	32 701	-12,1	18 213	-8,0	16 022	-8,4	3 164	-10,4	10 965	-10,1	8 070	-7,9	42 540	-9,1	11 461	-11,3	2 191	-10,8	19 264	-8,5	10 317	-7,6
2018.06	33 052	-11,0	18 170	-7,1	15 920	-7,2	3 225	-9,3	10 876	-9,9	8 021	-7,1	42 451	-8,5	11 507	-10,0	2 192	-10,5	19 346	-8,2	10 315	-8,0
2018.07	38 615	-2,4	21 051	0,1	18 313	0,0	3 881	-3,3	12 779	-3,0	9 324	-1,6	50 002	0,5	13 525	-0,9	2 573	-9,7	23 157	-0,7	12 012	-2,7
2018.08	38 893	-2,0	21 388	0,0	18 472	-0,3	3 933	-1,9	12 987	-1,9	9 353	-2,2	50 247	0,2	13 593	-1,8	2 644	-7,8	23 725	0,2	12 271	-2,7

Les données de la direction subrégionale de Nivelles sont identiques à celles de la province du Brabant wallon, présentées dans les tableaux DEI par arrondissement (p.I.8.).

Source : Le Forem / Statistiques locales / Indicateurs et taux de demande d'emploi - Calculs : IWEPS

8. Demandeurs d'emploi inoccupés (DEI), répartition par sexe

Wallonie - Série brute (unités et variations à un an)

Période	Hommes		Femmes		Total	
MOYENNES ANNUELLES						
2008	114 556	-5,7	129 305	-5,6	243 861	-5,6
2009	123 632	7,9	128 712	-0,5	252 344	3,5
2010	125 728	1,7	126 833	-1,5	252 560	0,1
2011	121 459	-3,4	123 500	-2,6	244 959	-3,0
2012	124 720	2,7	123 357	-0,1	248 077	1,3
2013	129 566	3,9	123 406	0,0	252 972	2,0
2014	131 732	1,7	122 357	-0,8	254 089	0,4
2015	126 382	-4,1	116 005	-5,2	242 387	-4,6
2016	120 449	-4,7	109 845	-5,3	230 294	-5,0
2017	114 819	-4,7	104 502	-4,9	219 321	-4,8
SERIES BRUTES - Variations annuelles						
2017.08	115 488	-4,9	113 573	-4,7	229 061	-4,8
2017.09	113 965	-6,4	107 041	-6,7	221 006	-6,5
2017.10	113 685	-5,7	104 384	-6,5	218 069	-6,1
2017.11	110 449	-7,1	100 296	-7,4	210 745	-7,2
2017.12	111 786	-6,8	99 652	-6,7	211 438	-6,8
2018.01	112 531	-7,7	99 809	-7,1	212 340	-7,4
2018.02	110 560	-8,9	98 108	-8,1	208 668	-8,5
2018.03	107 122	-8,6	95 667	-7,7	202 789	-8,2
2018.04	104 138	-9,0	94 141	-7,3	198 279	-8,2
2018.05	100 495	-10,2	91 153	-7,9	191 648	-9,1
2018.06	99 455	-9,4	92 426	-7,5	191 881	-8,5
2018.07	113 743	-1,8	110 524	-0,3	224 267	-1,0
2018.08	113 388	-1,8	113 364	-0,2	226 752	-1,0

Source : ONEM / DEIN01 - Calculs : IWEPS

9. Demandeurs d'emploi inoccupés (DEI)
Répartition par durée d'inoccupation

Wallonie - Série brute (unités et variations à un an)

Période	< 1 an		1 à 2 ans		> 2 ans		Total	
MOYENNES ANNUELLES								
2008	97 675	-2,2	40 136	-8,8	106 050	-7,4	243 861	-5,6
2009	106 785	9,3	42 774	6,6	102 785	-3,1	252 344	3,5
2010	107 919	1,1	44 457	3,9	100 184	-2,5	252 560	0,1
2011	105 933	-1,8	41 704	-6,2	97 322	-2,9	244 959	-3,0
2012	110 991	4,8	41 456	-0,6	95 630	-1,7	248 077	1,3
2013	114 617	3,3	44 324	6,9	94 030	-1,7	252 972	2,0
2014	111 175	-3,0	47 220	6,5	95 694	1,8	254 089	0,4
2015	103 677	-6,7	44 491	-5,8	94 218	-1,5	242 387	-4,6
2016	103 001	-0,7	39 132	-12,0	88 161	-6,4	230 294	-5,0
2017	97 526	-5,3	38 665	-1,2	83 130	-5,7	219 321	-4,8
SERIES BRUTES - Variations annuelles								
2017.08	105 575	-6,0	39 871	-0,6	83 615	-5,2	229 061	-4,8
2017.09	99 233	-9,2	39 157	-0,8	82 616	-5,7	221 006	-6,5
2017.10	96 854	-9,0	39 137	0,7	82 078	-5,5	218 069	-6,1
2017.11	91 955	-10,8	37 812	-1,6	80 978	-5,5	210 745	-7,2
2017.12	91 431	-10,9	38 551	-0,3	81 456	-4,7	211 438	-6,8
2018.01	91 158	-12,4	39 199	-0,6	81 983	-4,6	212 340	-7,4
2018.02	88 660	-13,7	38 630	-2,7	81 378	-5,0	208 668	-8,5
2018.03	84 733	-13,5	37 740	-2,3	80 316	-4,7	202 789	-8,2
2018.04	81 000	-14,1	37 524	-1,9	79 755	-4,5	198 279	-8,2
2018.05	76 004	-16,8	37 365	0,2	78 279	-4,8	191 648	-9,1
2018.06	75 608	-17,0	37 956	2,7	78 317	-4,0	191 881	-8,5
2018.07	101 808	-1,9	41 540	6,0	80 919	-3,2	224 267	-1,0
2018.08	103 911	-1,6	41 854	5,0	80 987	-3,1	226 752	-1,0

Source : ONEM / DEIN12 - Calculs : IWEPS

DEI par durée d'inoccupation **Variations annuelles des DEI par durée d'inoccupation**

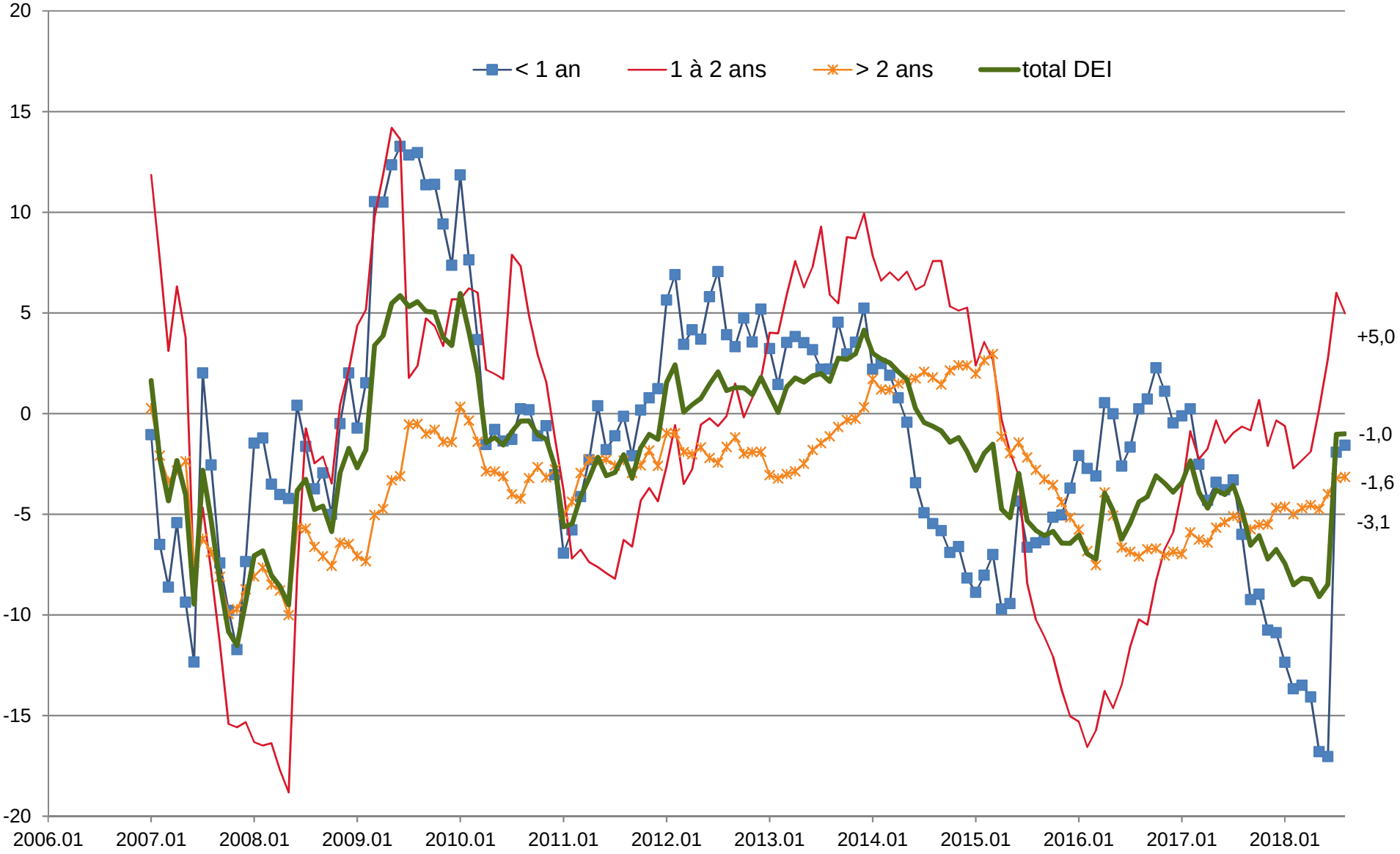

IWEPS
Agent traitant : Didier HENRY - 081/468435 - dhe@iweps.be

10. Demandeurs d'emploi inoccupés (DEI)

Répartition par âge

Wallonie - Série brute (unités et variations à un an)

Période	< 25 ans		25 à 40 ans		> 40 ans		Total	
MOYENNES ANNUELLES								
2008	53 972	-7,9	91 053	-7,8	98 837	-2,2	243 861	-5,6
2009	56 019	3,8	93 206	2,4	103 120	4,3	252 344	3,5
2010	55 325	-1,2	92 083	-1,2	105 153	2,0	252 560	0,1
2011	52 371	-5,3	88 383	-4,0	104 205	-0,9	244 959	-3,0
2012	54 109	3,3	89 099	0,8	104 870	0,6	248 077	1,3
2013	54 874	1,4	92 034	3,3	106 063	1,1	252 972	2,0
2014	52 902	-3,6	92 715	0,7	108 472	2,3	254 089	0,4
2015	49 181	-7,0	87 772	-5,3	105 433	-2,8	242 387	-4,6
2016	45 893	-6,7	84 776	-3,4	99 626	-5,5	230 294	-5,0
2017	43 046	-6,2	81 443	-3,9	94 832	-4,8	219 321	-4,8
SERIES BRUTES - Variations annuelles								
2017.08	45 448	-7,7	85 626	-3,8	97 987	-4,3	229 061	-4,8
2017.09	47 539	-8,0	80 698	-6,6	92 769	-5,8	221 006	-6,5
2017.10	46 868	-5,2	79 725	-6,3	91 476	-6,3	218 069	-6,1
2017.11	42 997	-8,8	77 623	-6,9	90 125	-6,7	210 745	-7,2
2017.12	42 276	-8,3	78 062	-6,4	91 100	-6,3	211 438	-6,8
2018.01	41 900	-9,6	79 023	-7,3	91 417	-6,5	212 340	-7,4
2018.02	40 514	-10,9	77 681	-8,5	90 473	-7,4	208 668	-8,5
2018.03	38 230	-9,1	75 458	-8,6	89 101	-7,4	202 789	-8,2
2018.04	36 606	-8,2	73 635	-8,9	88 038	-7,7	198 279	-8,2
2018.05	34 139	-9,4	71 068	-9,8	86 441	-8,4	191 648	-9,1
2018.06	34 168	-7,5	70 787	-9,6	86 926	-7,9	191 881	-8,5
2018.07	42 335	-1,7	85 060	0,1	96 872	-1,8	224 267	-1,0
2018.08	44 328	-2,5	85 916	0,3	96 508	-1,5	226 752	-1,0

Source : ONEM / DEIN04 - Calculs : IWEPS

DEI par âge

Variations annuelles des DEI par âge

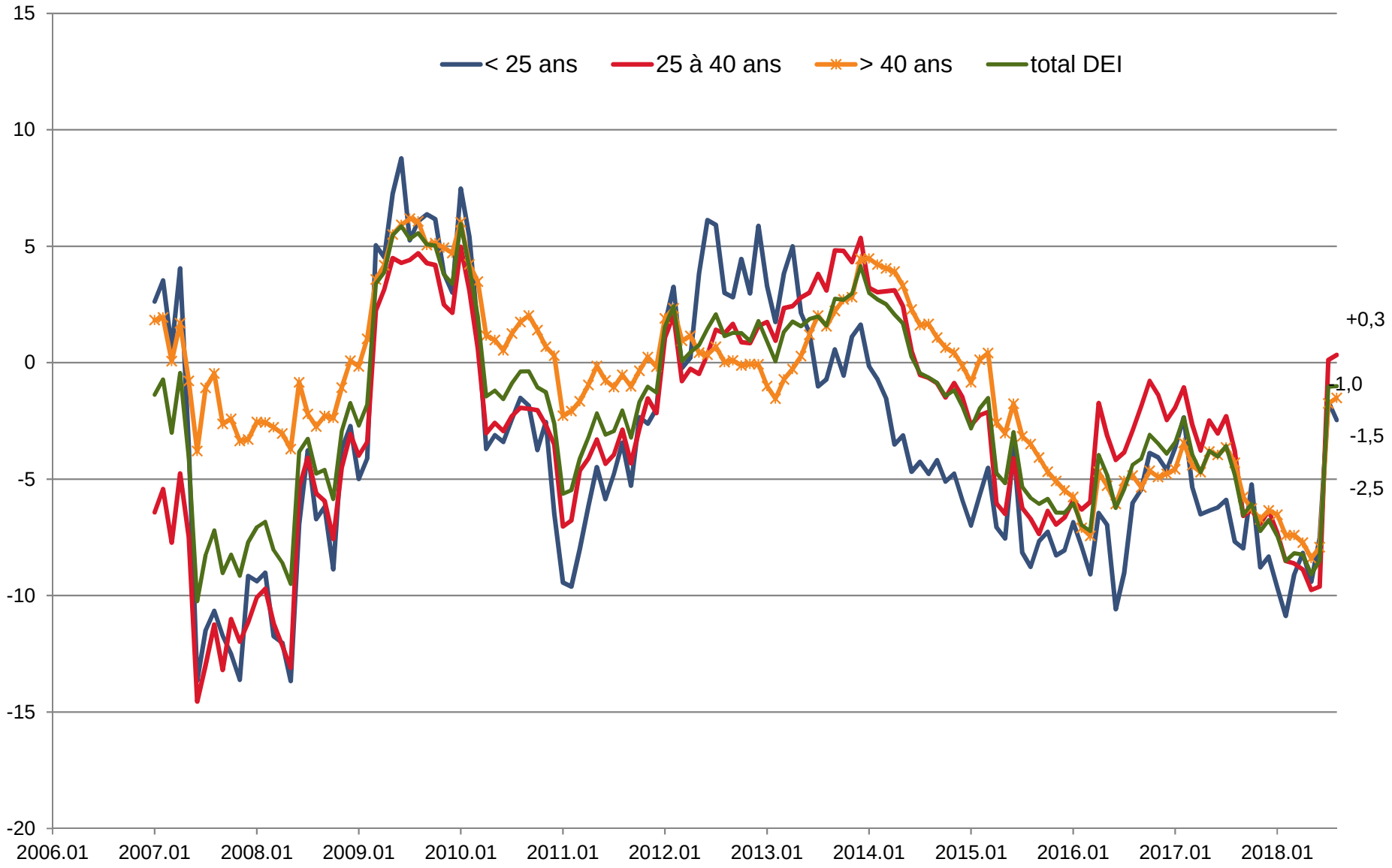

IWEPS
Agent traitant : Didier HENRY - 081/468435 - dhe@iweps.be

11. Demandeurs d'emploi inoccupés (DEI) - Répartition par type d'études faites

Wallonie - Série brute (unités et variations à un an)

Période	Ens. de base		Ens. Secondaire cycle non défini		Ens. Secondaire 2ème cycle		Ens. Secondaire 3ème & 4ème cycle		Ens. Secondaire 7ème spécialisation		Ens. Supérieur 1er cycle		Ens.supérieur 2ème & 3ème cycle		Contrat d'apprentissage		Autres	
MOYENNES ANNUELLES																		
2011	64 188	-1,9	12 750	4,1	62 557	-4,6	65 416	-3,8	3 100	-3,9	20 699	-3,1	8 099	-1,6	8 148	-4,5	2	/
2012	63 669	-0,8	13 304	4,3	61 756	-1,3	67 693	3,5	3 127	0,9	21 676	4,7	8 584	6,0	8 268	1,5	1	/
2013	62 984	-1,1	13 818	3,9	61 284	-0,8	70 868	4,7	3 248	3,9	23 120	6,7	9 108	6,1	8 541	3,3	1	/
2014	62 390	-0,9	14 098	2,0	59 914	-2,2	71 874	1,4	3 353	3,2	24 081	4,2	9 725	6,8	8 653	1,3	0	/
2015	59 466	-4,7	14 334	1,7	54 807	-8,5	68 359	-4,9	3 254	-3,0	24 179	0,4	9 815	0,9	8 173	-5,5	0	/
2016	55 895	-6,0	14 318	-0,1	50 182	-8,4	65 368	-4,4	3 137	-3,6	23 926	-1,0	9 854	0,4	7 607	-6,9	8	/
2017	52 754	-5,6	13 909	-2,9	46 636	-7,1	62 780	-4,0	3 076	-1,9	23 201	-3,0	9 800	-0,5	7 164	-5,8	2	/
SERIES BRUTES																		
2017.08	52 876	-5,1	14 334	-2,6	47 022	-6,8	65 844	-4,1	3 256	-3,5	27 495	-4,7	10 879	-1,3	7 353	-5,3	2	/
2017.09	51 097	-6,9	13 703	-5,0	45 412	-7,8	64 206	-6,1	3 192	-4,5	25 358	-6,4	10 958	-4,5	7 076	-6,3	4	/
2017.10	50 736	-8,0	13 427	-7,6	45 050	-7,8	63 556	-4,5	3 154	-3,0	24 366	-3,9	10 803	-1,8	6 973	-6,8	4	/
2017.11	49 939	-8,8	13 042	-9,3	44 363	-8,1	60 975	-6,2	2 974	-5,7	22 539	-5,7	10 122	-2,0	6 788	-8,0	3	/
2017.12	50 249	-8,2	13 089	-8,3	44 530	-8,0	61 196	-5,5	3 003	-3,7	22 386	-5,5	10 136	-1,5	6 844	-7,8	5	/
2018.01	50 509	-8,7	13 148	-9,2	44 977	-8,5	62 204	-6,2	3 065	-4,6	21 773	-6,6	9 753	-2,7	6 903	-9,0	8	/
2018.02	49 864	-10,0	12 960	-10,7	44 555	-9,4	60 943	-7,0	3 005	-5,7	21 291	-7,5	9 287	-3,9	6 754	-10,8	9	/
2018.03	49 130	-10,5	12 732	-10,9	43 749	-9,4	58 895	-5,8	2 882	-5,9	20 146	-6,7	8 708	-2,5	6 539	-10,5	8	/
2018.04	48 151	-10,4	12 543	-10,6	42 868	-9,4	57 475	-5,5	2 773	-5,4	19 598	-8,0	8 532	-2,6	6 329	-11,6	10	/
2018.05	47 069	-11,0	12 103	-12,5	41 688	-10,0	55 139	-6,9	2 636	-7,7	18 697	-7,9	8 205	-1,7	6 104	-13,1	7	/
2018.06	46 648	-11,0	12 132	-12,0	41 615	-8,7	55 100	-5,9	2 646	-7,7	19 371	-7,5	8 267	-4,5	6 094	-11,9	8	/
2018.07	54 312	1,6	14 292	-0,5	46 778	-1,3	63 580	-1,7	3 161	-1,9	25 063	-2,9	10 169	-1,6	6 902	-6,2	10	/
2018.08	54 420	2,9	14 430	0,7	46 756	-0,6	64 405	-2,2	3 191	-2,0	26 367	-4,1	10 264	-5,7	6 910	-6,0	9	/

Source : ONEM / DEIN10 - Calculs : IWEPS

12 - a. Demandeurs d'emploi inoccupés (DEI)

Répartition par branche d'activité d'origine - Industrie

Wallonie - Série brute (unités et variations à un an)

Période	1		2		3		4		5		6		7		8		9	
MOYENNES ANNUELLES																		
2010	3 403	-5,7	2 225	-6,8	2 555	-2,2	2 463	-1,4	1 354	-2,1	1 497	-9,5	7 788	-6,9	1 850	-0,2	23 134	-5,0
2011	3 244	-4,7	2 066	-7,1	2 363	-7,5	2 330	-5,4	1 270	-6,2	1 257	-16,0	6 877	-11,7	1 739	-6,0	21 146	-8,6
2012	3 196	-1,5	1 858	-10,1	2 266	-4,1	2 301	-1,2	1 258	-1,0	1 205	-4,2	6 558	-4,6	1 685	-3,1	20 327	-3,9
2013	3 101	-3,0	1 615	-13,0	2 260	-0,2	2 304	0,1	1 230	-2,2	1 357	12,6	6 359	-3,0	1 752	4,0	19 979	-1,7
2014	2 994	-3,4	1 520	-5,9	2 294	1,5	2 249	-2,4	1 246	1,3	1 377	1,4	6 250	-1,7	1 759	0,4	19 688	-1,5
2015	2 848	-4,9	1 427	-6,1	2 077	-9,5	2 154	-4,2	1 180	-5,3	1 471	6,9	5 784	-7,5	1 657	-5,8	18 598	-5,5
2016	2 574	-9,6	1 206	-15,5	1 887	-9,1	1 938	-10,0	1 096	-7,2	1 592	8,2	5 182	-10,4	1 518	-8,4	16 991	-8,6
2017	2 323	-9,7	1 001	-17,0	1 749	-7,3	1 724	-11,0	948	-13,5	1 487	-6,6	4 742	-8,5	1 386	-8,7	15 360	-9,6
SERIES BRUTES - Variations annuelles																		
2017.08	2 282	-9,9	989	-17,2	1 859	-2,0	1 723	-10,9	928	-11,6	1 467	-10,7	4 672	-8,7	1 377	-10,2	15 297	-9,5
2017.09	2 183	-10,3	987	-15,1	1 765	-5,1	1 666	-11,9	904	-16,5	1 448	-8,8	4 518	-9,7	1 360	-10,1	14 831	-10,3
2017.10	2 194	-9,3	945	-17,5	1 653	-11,8	1 678	-10,0	880	-16,3	1 438	-8,6	4 459	-8,1	1 353	-9,0	14 600	-10,3
2017.11	2 128	-10,9	916	-18,3	1 586	-12,9	1 647	-10,1	887	-16,6	1 411	-10,4	4 406	-8,5	1 296	-11,7	14 277	-11,2
2017.12	2 175	-11,0	904	-19,4	1 613	-12,3	1 715	-5,4	873	-17,5	1 435	-8,2	4 469	-9,0	1 313	-11,6	14 497	-10,7
2018.01	2 215	-11,5	893	-19,1	1 618	-10,0	1 716	-5,7	903	-13,1	1 416	-9,3	4 449	-9,2	1 311	-12,3	14 521	-10,5
2018.02	2 196	-13,0	871	-19,4	1 584	-11,1	1 686	-6,7	885	-13,0	1 397	-10,7	4 412	-10,7	1 315	-10,7	14 346	-11,4
2018.03	2 191	-11,6	849	-18,1	1 549	-11,3	1 608	-8,3	852	-14,0	1 373	-10,1	4 345	-10,0	1 272	-10,4	14 039	-11,0
2018.04	2 125	-12,5	841	-18,6	1 512	-11,9	1 593	-9,0	835	-16,9	1 354	-11,3	4 226	-11,1	1 238	-11,9	13 724	-12,2
2018.05	2 029	-15,4	802	-20,6	1 501	-12,2	1 573	-7,3	819	-14,6	1 332	-11,4	4 183	-17,9	1 198	-13,3	13 437	-14,7
2018.06	2 013	-11,0	800	-19,2	1 493	-19,6	1 571	-7,6	812	-13,0	1 320	-10,9	4 101	-17,9	1 206	-11,8	13 316	-14,6
2018.07	2 157	-7,1	847	-16,3	1 547	-18,8	1 669	-3,7	819	-14,6	1 330	-10,0	4 364	-10,2	1 308	-6,5	14 041	-10,4
2018.08	2 141	-6,2	831	-16,0	1 499	-19,4	1 648	-4,4	821	-11,5	1 299	-11,5	4 307	-7,8	1 280	-7,0	13 826	-9,6

(1) Alimentation + Tabac
(2) Textile + Vêtement + Chaussure + cuir + Peau
(3) Bois + Papier + Livre
(4) Chimie + Caoutchouc
(5) Céramique + Briques + Ciment + Verre
(6) Sidérurgie + Non ferreux
(7) Construction métallique + mécanique + électrique + matériel de transport
(8) Diamant + Manufactures diverses + Electricité-eau-gaz
(9) Industrie manufacturière (1 à 8)

Source : ONEM / DEIN06 - Calculs : IWEPS

12 - b. Demandeurs d'emploi inoccupés (DEI)

Répartition par branche d'activité d'origine - Services

Wallonie - Série brute (unités et variations à un an)

Période	10		11		12		13		14		15		16		17		18	
MOYENNES ANNUELLES																		
2010	1 618	0,6	503	-3,5	18 464	4,1	28 089	0,6	2 821	-2,7	7 976	-0,8	99 538	0,6	138 423	0,4	70 418	0,2
2011	1 543	-4,6	439	-12,8	17 644	-4,4	27 769	-1,1	2 596	-8,0	7 481	-6,2	98 011	-1,5	135 858	-1,9	68 330	-3,0
2012	1 562	1,2	406	-7,6	17 708	0,4	28 876	4,0	2 519	-3,0	7 628	2,0	100 077	2,1	139 100	2,4	68 975	0,9
2013	1 665	6,6	395	-2,7	18 720	5,7	29 532	2,3	2 566	1,9	7 714	1,1	103 294	3,2	143 105	2,9	69 107	0,2
2014	1 678	0,8	398	0,9	19 314	3,2	29 287	-0,8	2 563	-0,1	7 625	-1,1	105 194	1,8	144 668	1,1	68 343	-1,1
2015	1 640	-2,2	351	-11,8	18 145	-6,0	28 023	-4,3	2 477	-3,3	7 031	-7,8	101 861	-3,2	139 392	-3,6	64 260	-6,0
2016	1 545	-5,8	314	-10,7	16 223	-10,6	26 689	-4,8	2 333	-5,8	6 602	-6,1	98 236	-3,6	133 861	-4,0	61 361	-4,5
2017	1 441	-6,7	262	-16,5	14 479	-10,8	25 359	-5,0	2 214	-5,1	6 120	-7,3	94 534	-3,8	128 226	-4,2	59 552	-2,9
SERIES BRUTES - Variations annuelles																		
2017.08	1 431	-7,6	253	-17,9	14 266	-11,3	26 084	-4,3	2 265	-6,0	6 299	-8,0	101 977	-3,9	136 625	-4,2	61 189	-3,2
2017.09	1 362	-9,0	258	-10,4	13 788	-11,3	25 425	-6,4	2 219	-5,0	5 868	-9,1	93 409	-6,1	126 921	-6,3	63 846	-5,0
2017.10	1 364	-8,2	265	-6,7	13 615	-10,8	25 150	-5,7	2 224	-5,2	5 807	-9,3	91 841	-5,6	125 022	-5,8	63 203	-4,5
2017.11	1 359	-10,1	256	-6,6	13 547	-10,9	24 355	-6,0	2 186	-4,0	5 666	-10,1	89 426	-6,5	121 633	-6,5	59 673	-6,7
2017.12	1 430	-8,9	247	-10,5	13 956	-10,7	24 215	-5,6	2 200	-1,9	5 899	-9,0	90 486	-6,3	122 800	-6,2	58 508	-5,7
2018.01	1 445	-10,6	240	-15,5	14 027	-11,8	24 894	-5,9	2 237	0,0	5 827	-9,9	91 658	-6,5	124 616	-6,4	57 491	-7,6
2018.02	1 417	-10,6	241	-13,6	13 862	-11,5	24 589	-6,8	2 211	-2,3	5 754	-11,2	90 096	-7,5	122 650	-7,4	56 152	-9,3
2018.03	1 364	-10,0	240	-11,4	13 292	-12,6	24 061	-6,5	2 170	-2,6	5 684	-9,0	87 690	-7,5	119 605	-7,3	54 249	-8,3
2018.04	1 287	-10,9	234	-11,4	12 751	-13,5	23 681	-6,7	2 128	-2,6	5 567	-9,4	86 278	-7,6	117 654	-7,5	52 629	-7,5
2018.05	1 260	-8,9	228	-12,0	12 214	-14,9	22 989	-7,6	2 132	-1,2	5 379	-12,3	83 688	-8,2	114 188	-8,2	50 321	-8,0
2018.06	1 240	-9,2	232	-6,8	11 924	-14,6	22 887	-6,7	2 146	-0,6	5 323	-11,7	84 611	-7,5	114 967	-7,4	50 202	-7,7
2018.07	1 389	-3,5	263	2,3	13 355	-9,5	25 274	-1,8	2 260	0,6	5 984	-6,4	99 489	-1,6	133 007	-1,8	62 212	5,4
2018.08	1 405	-1,8	256	1,2	12 918	-9,4	25 457	-2,4	2 258	-0,3	5 918	-6,0	100 317	-1,6	133 950	-2,0	64 397	5,2

(10) Agriculture, sylviculture, pêche
(11) Extraction
(12) Construction
(13) Commerce
(14) Banque - assurances
(15) Transports et communications
(16) Autres services
(17) Total services (13 à 16)
(18) DEI sans branche d'origine définie, essentiellement jeunes admis sur la base des études faites

Source : ONEM / DEIN06 - Calculs : IWEPS

II. Données annuelles et trimestrielles du marché du travail

1. Evolution de l'emploi intérieur wallon par secteur et par statut sur la base des statistiques de l'ICN

(Dernière mise à jour : février 2018, prochaine mise à jour : mars 2019)

Ces données concernent les personnes travaillant en Wallonie, qu'elles y résident ou pas.

		Chiffres absolus en 2016			Evolution entre 2015-2016			Taux de croissance 2015-2016 en %		
		Indépendants	**Salariés**	**Total**	**Indépendants**	**Salariés**	**Total**	**Indépendants**	**Salariés**	**Total**
A.	Agriculture, sylviculture et pêche	14 337	3 839	18 176	-123	126	3	-0,9%	3,4%	0,0%
B.	Industries extractives	48	1 734	1 782	7	-31	-24	17,1%	-1,8%	-1,3%
C.	Industrie manufacturière	7 857	119 280	127 137	-16	-157	-173	-0,2%	-0,1%	-0,1%
D.	Production et distribution d'électricité, de gaz, de vapeur et d'air conditionné	0	5 786	5 786	0	-7	-7	0,0%	-0,1%	-0,1%
E.	Production et distribution d'eau; assainissement, gestion des déchets et dépollution	268	9 409	9 677	17	91	108	6,8%	1,0%	1,1%
F.	Construction	20 499	60 085	80 584	521	-480	41	2,6%	-0,8%	0,1%
G.	Commerce; réparation d'automobiles et de motocycles	28 229	130 454	158 683	-603	1 200	597	-2,1%	0,9%	0,4%
H.	Transports et entreposage	2 497	59 174	61 671	-10	-118	-128	-0,4%	-0,2%	-0,2%
I.	Hébergement et restauration	11 889	28 960	40 849	-84	1 084	1 000	-0,7%	3,9%	2,5%
J.	Information et communication	4 040	14 383	18 423	-46	337	291	-1,1%	2,4%	1,6%
K.	Activités financières et d'assurances	2 125	17 896	20 021	-90	-128	-218	-4,1%	-0,7%	-1,1%
L.	Activités immobilières	1 709	5 503	7 212	94	152	246	5,8%	2,8%	3,5%
M.	Activités spécialisées, scientifiques et techniques	76 238	29 285	105 523	1 308	908	2 216	1,7%	3,2%	2,1%
N.	Activités de services administratifs et de soutien	9 257	93 425	102 682	555	5 214	5 769	6,4%	5,9%	6,0%
O.	Administration publique	0	130 352	130 352	0	-248	-248	0,0%	-0,2%	-0,2%
P.	Enseignement	2 216	119 484	121 700	259	467	726	13,2%	0,4%	0,6%
Q.	Santé humaine et action sociale	26 667	153 922	180 589	504	3 679	4 183	1,9%	2,4%	2,4%
R.	Arts, spectacles et activités récréatives	2 963	9 812	12 775	77	258	335	2,7%	2,7%	2,7%
S.	Autres activités de services	13 931	19 327	33 258	421	171	592	3,1%	0,9%	1,8%
T.	Activités des ménages en tant qu'employeurs; activités indifférenciées des ménages en tant que producteurs de biens et services pour usage propre	0	4 935	4 935	0	-115	-115	0,0%	-2,3%	-2,3%
EMPLOI INTERIEUR TOTAL		**224 770**	**1 017 045**	**1 241 815**	**2 791**	**12 403**	**15 194**	**1,3%**	**1,2%**	**1,2%**

Source: ICN, Comptes régionaux 2003-2016, BNB, février 2018 - Calculs : IWEPS

Voir également l'indicateur statistique sur l'emploi intérieur sur notre site web : http://www.iweps.be/indicateur-statistique/emploi-interieur-secteur

IWEPS
Agent traitant : Didier HENRY - 081/468435 - dhe@iweps.be

Evolution de l'emploi intérieur wallon par statut sur la base des statistiques de l'ICN, indice 2003 = 100

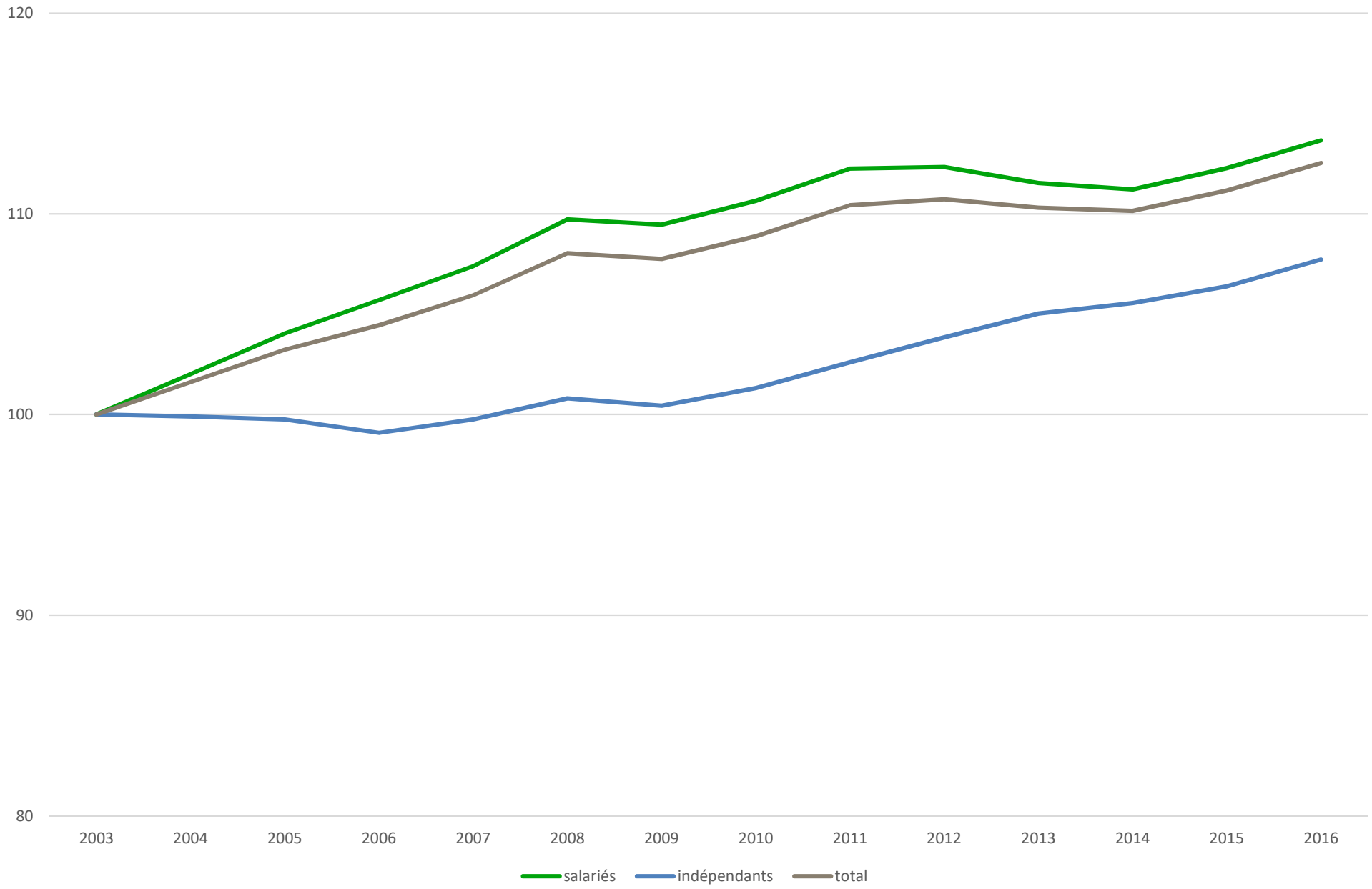

2. Evolution de l'emploi intérieur par secteur et par région sur la base des statistiques de l'ICN

(Dernière mise à jour : février 2018, prochaine mise à jour : mars 2019)

Ces données concernent les personnes travaillant dans les différentes régions, qu'elles y résident ou pas.

		Emploi intérieur en 2016				Taux de croissance entre 2015-2016 en %			
		Wallonie	**Bruxelles**	**Flandre**	**Belgique**	**Wallonie**	**Bruxelles**	**Flandre**	**Belgique**
A.	Agriculture, sylviculture et pêche	18 176	143	41 442	59 761	0,0%	-5,9%	-0,8%	-0,6%
B.	Industries extractives	1 782	76	509	2 367	-1,3%	-15,6%	3,5%	-0,9%
C.	Industrie manufacturière	127 137	20 023	351 969	499 129	-0,1%	0,4%	0,2%	0,1%
D.	Production et distribution d'électricité, de gaz, de vapeur et d'air conditionné	5 786	3 748	9 117	18 651	-0,1%	-0,3%	-0,3%	-0,2%
E.	Production et distribution d'eau; assainissement, gestion des déchets et dépollution	9 677	5 025	17 247	31 949	1,1%	1,6%	1,1%	1,2%
F.	Construction	80 584	21 708	166 275	268 567	0,1%	1,6%	0,8%	0,6%
G.	Commerce; réparation d'automobiles et de motocycles	158 683	64 127	358 218	581 028	0,4%	-1,4%	0,5%	0,2%
H.	Transports et entreposage	61 671	36 239	149 389	247 299	-0,2%	1,8%	0,4%	0,5%
I.	Hébergement et restauration	40 849	27 169	85 439	153 457	2,5%	-0,9%	1,2%	1,2%
J.	Information et communication	18 423	31 657	64 363	114 443	1,6%	0,6%	3,1%	2,2%
K.	Activités financières et d'assurances	20 021	54 014	49 206	123 241	-1,1%	-1,6%	-1,1%	-1,3%
L.	Activités immobilières	7 212	6 359	13 395	26 966	3,5%	1,0%	4,1%	3,2%
M.	Activités spécialisées, scientifiques et techniques	105 523	81 185	293 370	480 078	2,1%	1,9%	2,9%	2,6%
N.	Activités de services administratifs et de soutien	102 682	58 617	266 919	428 218	6,0%	-1,3%	4,6%	4,1%
O.	Administration publique	130 352	117 933	179 247	429 566	-0,2%	-0,1%	0,0%	-0,2%
P.	Enseignement	121 700	57 017	211 159	389 876	0,6%	1,7%	1,2%	1,1%
Q.	Santé humaine et action sociale	180 589	69 243	355 370	605 202	2,4%	2,4%	2,4%	2,4%
R.	Arts, spectacles et activités récréatives	12 775	9 995	20 458	43 228	2,7%	6,1%	3,8%	4,0%
S.	Autres activités de services	33 258	23 990	61 471	118 719	1,8%	1,7%	1,1%	1,4%
T.	Activités des ménages en tant qu'employeurs; activités indifférenciées des ménages en tant que producteurs de biens et services pour usage propre	4 935	6 361	25 079	36 375	-2,3%	4,8%	-0,9%	-0,2%
EMPLOI INTERIEUR TOTAL		**1 241 815**	**694 629**	**2 719 642**	**4 658 120**	**1,2%**	**0,6%**	**1,5%**	**1,3%**

Source: ICN, Comptes régionaux 2003-2016, BNB, février 2018 - Calculs : IWEPS

La somme de l'emploi des trois régions est inférieure à l'emploi de la Belgique car certaines activités n'ont pas pu être réparties par régions.

Voir également l'indicateur statistique sur l'emploi intérieur sur notre site web : http://www.iweps.be/indicateur-statistique/emploi-interieur-secteur

IWEPS
Agent traitant : Didier HENRY - 081/468435 - dhe@iweps.be

3. Evolution de l'emploi salarié par secteur calculée sur la base des données de l'ONSS

(dernière mise à jour : mai 2018 - prochaine mise à jour : septembre 2018)

Ces données concernent les personnes travaillant en Wallonie, qu'elles y résident ou pas.

	Wallonie				Belgique		
	Chiffres absolus 31/12/2016	**Coefficient de spécialisation 31/12/2016**	**Evolution 2015-2016**	**Taux de croissance 2015-2016**	**Chiffres absolus 31/12/2016**	**Evolution 2015-2016**	**Taux de croissance 2015-2016**
A. Agriculture, sylviculture et pêche	3 537	0,9	77	2,2%	15 418	251	1,7%
B. Industries extractives	1 824	2,9	8	0,4%	2 358	18	0,8%
C. Industrie manufacturière	120 499	1,0	553	0,5%	468 012	521	0,1%
D. Electricité, gaz, vapeur et air conditionné	5 565	1,1	-51	-0,9%	19 169	-113	-0,6%
E. Eau, assainissement, gestion déchets et dépollution	9 563	1,2	223	2,4%	29 088	739	2,6%
F. Construction	59 686	1,1	325	0,5%	202 526	1 265	0,6%
G. Commerce, réparation autos et motos	131 087	1,0	1 566	1,2%	501 080	5 752	1,2%
H. Transports et entreposage	49 675	0,9	85	0,2%	213 330	2 031	1,0%
I. Hébergement et restauration	31 025	0,9	1 536	5,2%	129 446	4 650	3,7%
J. Information et communication	15 313	0,6	936	6,5%	100 852	3 490	3,6%
K. Activités financières et d'assurance	19 629	0,6	-355	-1,8%	125 252	-887	-0,7%
L. Activités immobilières	5 818	1,0	137	2,4%	21 686	441	2,1%
M. Activités spécialisées, scientifiques et techniques	27 292	0,7	600	2,2%	157 156	4 562	3,0%
N. Activités de services administratifs et de soutien	88 319	0,8	4 413	5,3%	398 357	12 257	3,2%
O. Administration publique	121 391	1,2	-188	-0,2%	379 528	-2 722	-0,7%
P. Enseignement	129 072	1,2	551	0,4%	417 385	1 672	0,4%
Q. Santé humaine et action sociale	179 690	1,1	3 722	2,1%	594 136	12 657	2,2%
R. Arts, spectacles et activités récréatives	13 757	1,0	169	1,2%	50 568	811	1,6%
S. Autres activités de services	21 555	1,0	358	1,7%	78 045	-623	-0,8%
T. Activités des ménages en tant qu'employeurs	524	0,5	13	2,5%	3 977	0	0,0%
U. Activités extra-territoriales	491	0,6	17	3,6%	3 061	64	2,1%
Total général	**1 035 312**	**1,0**	**14 695**	**1,4%**	**3 910 430**	**46 836**	**1,2%**

Source: ONSS - Employeurs et travailleurs assujettis à la sécurité sociale au 31 décembre 2015 et au 31 décembre 2016.

Le **coefficent de spécialisation** fourni dans ce tableau a été calculé en divisant la part de l'emploi dans chaque branche d'activité dans l'emploi total wallon par branche d'activité dans l'emploi total belge.
Voir également l'indicateur statistique sur l'emploi salarié sur notre site web : http://www.iweps.be/indicateur-statistique/emploi-salarie-selon-dir

Evolution de l'emploi salarié wallon par secteur selon la base de données de l'ONSS, indice 1995 = 100

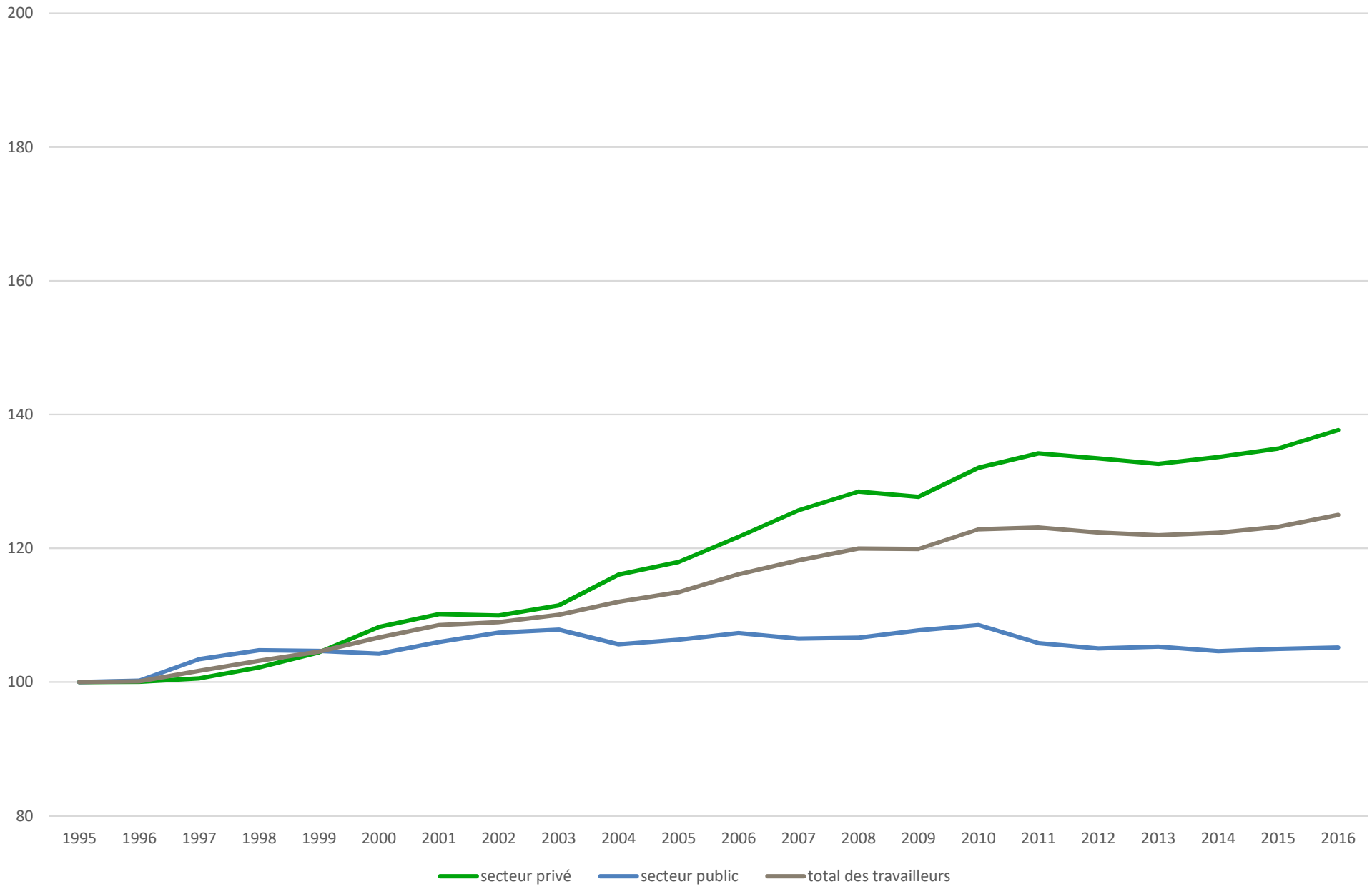

IWEPS
Agent traitant : Didier HENRY - 081/468435 - dhe@iweps.be

4. Evolution de l'emploi indépendant (en ce compris les aidants) par secteur calculée sur la base des données de l'INASTI

(dernière mise à jour : 12 juillet 2018, prochaine mise à jour : juillet 2019)

Ces données concernent les personnes résidant en Wallonie, qu'elles y travaillent ou pas.

	2016				2017				Taux de croissance 2016-2017			
	Activité principale	**Actitivé complé-mentaire**	**Activité après l'âge de la pension**	**Total**	**Activité principale**	**Actitivé complé-mentaire**	**Activité après l'âge de la pension**	**Total**	**Activité principale**	**Actitivé complé-mentaire**	**Activité après l'âge de la pension**	**Total**
Wallonie												
Agriculture et pêche	18 469	6 006	4 138	28 613	18 555	6 386	4 309	29 250	0,5%	6,3%	4,1%	2,2%
Industrie et artisanat	40 607	12 851	5 425	58 883	40 961	13 818	5 783	60 562	0,9%	7,5%	6,6%	2,9%
Commerce	57 541	21 740	9 910	89 191	56 435	22 948	10 486	89 869	-1,9%	5,6%	5,8%	0,8%
Professions libérales	56 294	28 192	8 890	93 376	57 395	30 159	9 756	97 310	2,0%	7,0%	9,7%	4,2%
Services	14 257	5 298	1 900	21 455	14 283	5 678	1 996	21 957	0,2%	7,2%	5,1%	2,3%
Divers	925	491	133	1 549	1 053	603	141	1 797	13,8%	22,8%	6,0%	16,0%
Total Wallonie	**188 093**	**74 578**	**30 396**	**293 067**	**188 682**	**79 592**	**32 471**	**300 745**	**0,3%**	**6,7%**	**6,8%**	**2,6%**
Belgique												
Agriculture et pêche	56 717	18 672	13 286	88 675	57 760	20 204	13 694	91 658	1,8%	8,2%	3,1%	3,4%
Industrie et artisanat	165 251	46 802	19 237	231 290	169 268	50 137	20 473	239 878	2,4%	7,1%	6,4%	3,7%
Commerce	223 465	68 340	32 709	324 514	220 049	70 750	34 575	325 374	-1,5%	3,5%	5,7%	0,3%
Professions libérales	199 854	86 237	25 656	311 747	206 036	92 178	28 206	326 420	3,1%	6,9%	9,9%	4,7%
Services	54 362	19 287	6 146	79 795	54 187	19 990	6 482	80 659	-0,3%	3,6%	5,5%	1,1%
Divers	6 772	3 596	730	11 098	6 864	3 763	745	11 372	1,4%	4,6%	2,1%	2,5%
Total Belgique	**706 421**	**242 934**	**97 764**	**1 047 119**	**714 164**	**257 022**	**104 175**	**1 075 361**	**1,1%**	**5,8%**	**6,6%**	**2,7%**

Source: INASTI - Statistique des personnes assujetties au statut social des travailleurs indépendants. Décembre 2016 et 2017
Pour des précisions méthodologiques voir "Cahier méthodologique" des Indicateurs du marché de l'emploi en Wallonie par CSEF
et "Observatoire wallon de l'emploi" (IWEPS / 2001)
Voir également l'indicateur statistique sur l'emploi indépendant sur notre site web : http://www.iweps.be/indicateur-statistique/emploi-independant-non-compris-aidants/

Evolution du nombre d'indépendants (non compris les aidants) par nature de l'activité selon la base de données de l'INASTI, indice 1995 = 100

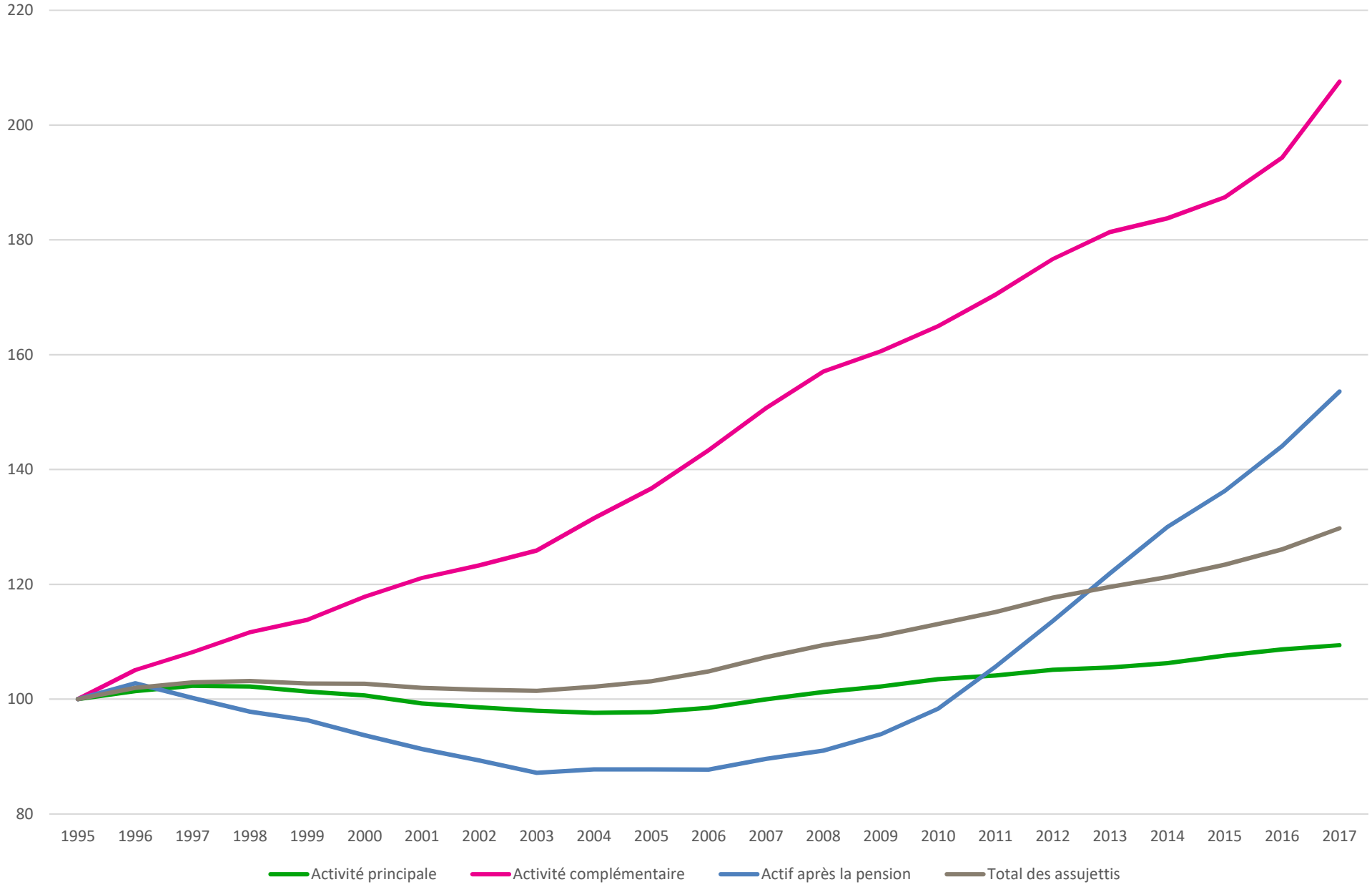

IWEPS
Agent traitant : Didier HENRY - 081/468435 - dhe@iweps.be

5. Taux de base annuels par région calculés sur la base de l'Enquête sur les forces de travail

(dernière mise à jour : Avril 2018, prochaine mise à jour : Avril 2019)

Ce sont les taux utilisés pour les comparaisons internationales, notamment par Eurostat.

		TAUX D'ACTIVITE (population active totale / population totale âgée de 15 à 64 ans)			**TAUX D'EMPLOI** (population active occupée / population totale âgée de 15 à 64 ans)			**TAUX DE CHOMAGE** (actifs en chômage BIT / population active totale)		
		Hommes	Femmes	Total	Hommes	Femmes	Total	Hommes	Femmes	Total
Wallonie	2015	68,6	59,1	63,9	60,1	52,4	56,2	12,5	11,4	12,0
Bruxelles	2015	72,9	58,6	65,7	59,2	49,2	54,2	18,7	15,9	17,5
Flandre	2015	74,0	66,0	70,0	69,7	62,9	66,4	5,7	4,6	5,2
Belgique	2015	72,2	63,0	67,6	65,5	58,0	61,8	9,2	7,8	8,6

Source: Institut national de statistique. Statistiques sociales. Enquête sur les forces de travail 2015. Tableau T1.004

		TAUX D'ACTIVITE (population active totale / population totale âgée de 15 à 64 ans)			**TAUX D'EMPLOI** (population active occupée / population totale âgée de 15 à 64 ans)			**TAUX DE CHOMAGE** (actifs en chômage BIT / population active totale)		
		Hommes	Femmes	Total	Hommes	Femmes	Total	Hommes	Femmes	Total
Wallonie	2016	68,8	59,0	63,9	61,3	52,9	57,1	10,8	10,3	10,6
Bruxelles	2016	73,1	59,9	66,5	60,3	50,3	55,3	17,6	16,1	16,9
Flandre	2016	74,2	65,6	69,9	70,5	62,5	66,5	5,0	4,7	4,9
Belgique	2016	72,3	62,9	67,6	66,5	58,1	62,3	8,1	7,6	7,9

Source: Institut national de statistique. Statistiques sociales. Enquête sur les forces de travail 2016. Tableau T1.004

		TAUX D'ACTIVITE (population active totale / population totale âgée de 15 à 64 ans)			**TAUX D'EMPLOI** (population active occupée / population totale âgée de 15 à 64 ans)			**TAUX DE CHOMAGE** (actifs en chômage BIT / population active totale)		
		Hommes	Femmes	Total	Hommes	Femmes	Total	Hommes	Femmes	Total
Wallonie	2017	68,9	59,0	63,9	61,7	53,7	57,7	10,5	9,0	9,8
Bruxelles	2017	72,9	59,3	66,1	61,9	50,5	56,2	15,1	14,9	15,0
Flandre	2017	74,9	66,3	70,6	71,9	63,1	67,5	4,0	4,8	4,4
Belgique	2017	72,8	63,2	68,0	67,5	58,7	63,1	7,2	7,1	7,1

Source: Institut national de statistique. Statistiques sociales. Enquête sur les forces de travail 2017. Tableau T1.004

Voir également les indicateurs statistique sur l'EFT sur notre site web : http://www.iweps.be/indicateurs-statistiques/?fwp_is_categories=marche-du-travail&fwp_paged=5

6. Taux de base annuels par âge pour la Wallonie calculés sur la base de l'Enquête sur les forces de travail

(dernière mise à jour : Avril 2018, prochaine mise à jour : Avril 2019)

Ce sont les taux utilisés pour les comparaisons internationales, notamment par Eurostat.

		TAUX D'ACTIVITE (population active totale / population totale âgée de 15 à 64 ans)			**TAUX D'EMPLOI** (population active occupée / population totale âgée de 15 à 64 ans)			**TAUX DE CHOMAGE** (actifs en chômage BIT / population active totale)		
		Hommes	Femmes	Total	Hommes	Femmes	Total	Hommes	Femmes	Total
2015	15-24 ans	29,9	24,7	27,3	19,6	17,4	18,5	34,4	29,5	32,2
	25-49 ans	87,6	78,0	82,8	77,2	69,4	73,3	11,8	11,1	11,5
	50-64 ans	62,0	49,4	55,6	57,4	46,0	51,6	7,3	6,9	7,1
	15-64 ans	**68,6**	**59,1**	**63,9**	**60,1**	**52,4**	**56,2**	**12,5**	**11,4**	**12,0**

Source: Institut national de statistique. Statistiques sociales. Enquête sur les forces de travail 2015.

		TAUX D'ACTIVITE (population active totale / population totale âgée de 15 à 64 ans)			**TAUX D'EMPLOI** (population active occupée / population totale âgée de 15 à 64 ans)			**TAUX DE CHOMAGE** (actifs en chômage BIT / population active totale)		
		Hommes	Femmes	Total	Hommes	Femmes	Total	Hommes	Femmes	Total
2016	15-24 ans	27,3	22,9	25,2	19,5	16,7	18,1	28,4	27,3	27,9
	25-49 ans	88,1	77,8	83,0	78,9	70,6	74,8	10,4	9,3	9,9
	50-64 ans	63,1	50,6	56,7	58,8	46,3	52,5	6,9	8,4	7,6
	15-64 ans	**68,8**	**59,0**	**63,9**	**61,3**	**52,9**	**57,1**	**10,8**	**10,3**	**10,6**

Source: Institut national de statistique. Statistiques sociales. Enquête sur les forces de travail 2016.

		TAUX D'ACTIVITE (population active totale / population totale âgée de 15 à 64 ans)			**TAUX D'EMPLOI** (population active occupée / population totale âgée de 15 à 64 ans)			**TAUX DE CHOMAGE** (actifs en chômage BIT / population active totale)		
		Hommes	Femmes	Total	Hommes	Femmes	Total	Hommes	Femmes	Total
2017	15-24 ans	27,2	21,0	24,1	19,2	15,1	17,2	29,5	28,2	29,0
	25-49 ans	87,1	77,5	82,3	78,4	71,2	74,8	10,0	8,1	9,1
	50-64 ans	65,4	51,9	58,5	60,9	48,5	54,6	6,9	6,5	6,7
	15-64 ans	**68,9**	**59,0**	**63,9**	**61,7**	**53,7**	**57,7**	**10,5**	**9,0**	**9,8**

Source: Institut national de statistique. Statistiques sociales. Enquête sur les forces de travail 2017.

Voir également les indicateurs statistique sur l'EFT sur notre site web : http://www.iweps.be/indicateurs-statistiques/?fwp_is_categories=marche-du-travail&fwp_paged=5

Structure d'activité de la population en 2017 (moyenne annuelle)
Wallonie

Source : DG Stat du SPF Emploi - Enquête sur les forces de travail - Calculs : IWEPS

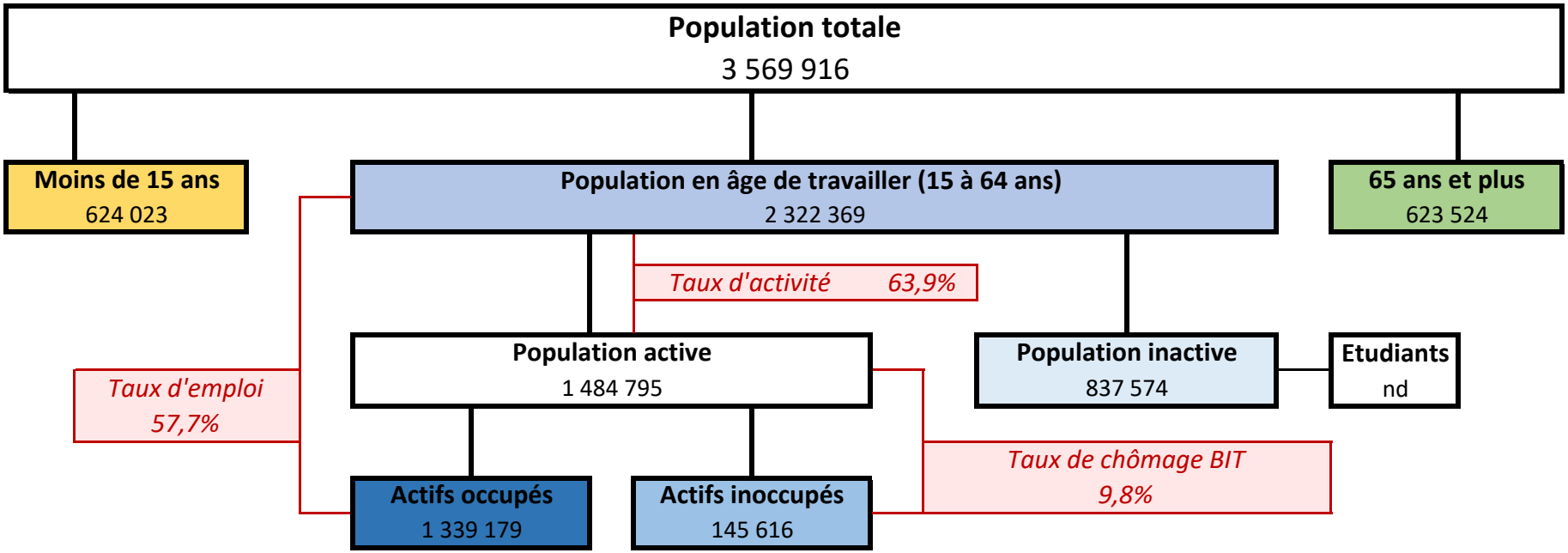

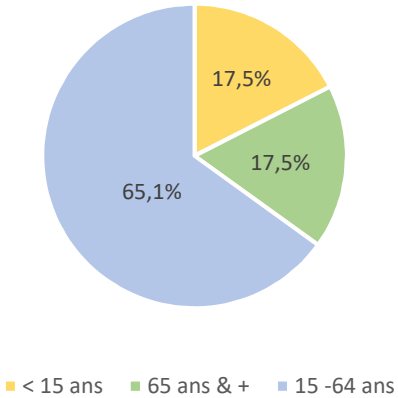

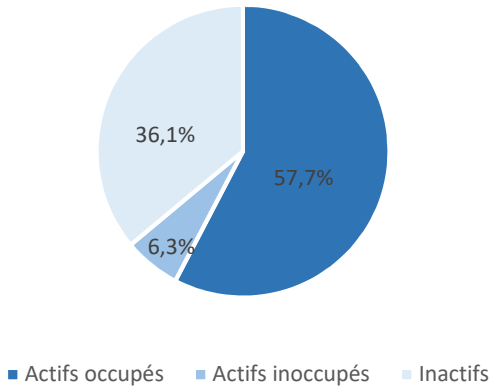

Structure d'activité des hommes en 2017 (moyenne annuelle)
Wallonie

Source : DG Stat du SPF Emploi - Enquête sur les forces de travail - Calculs : IWEPS

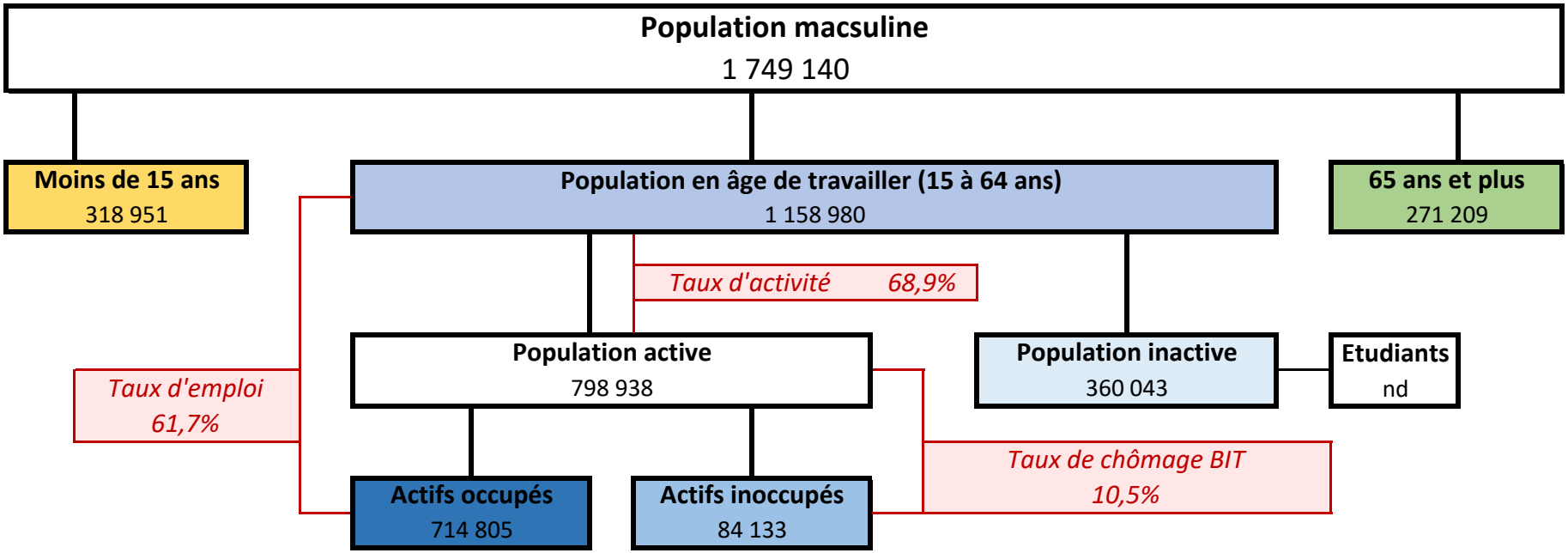

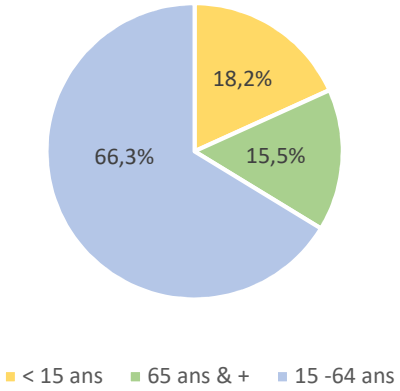

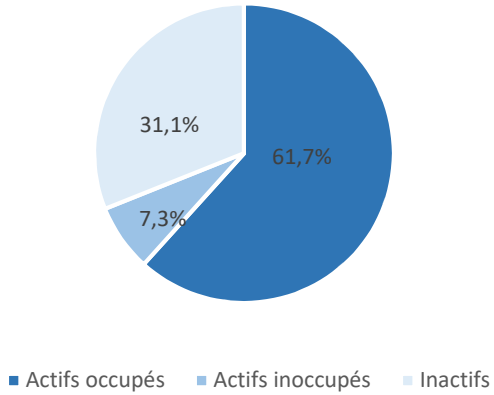

Structure d'activité des femmes en 2017 (moyenne annuelle)
Wallonie

Source : DG Stat du SPF Emploi - Enquête sur les forces de travail - Calculs : IWEPS

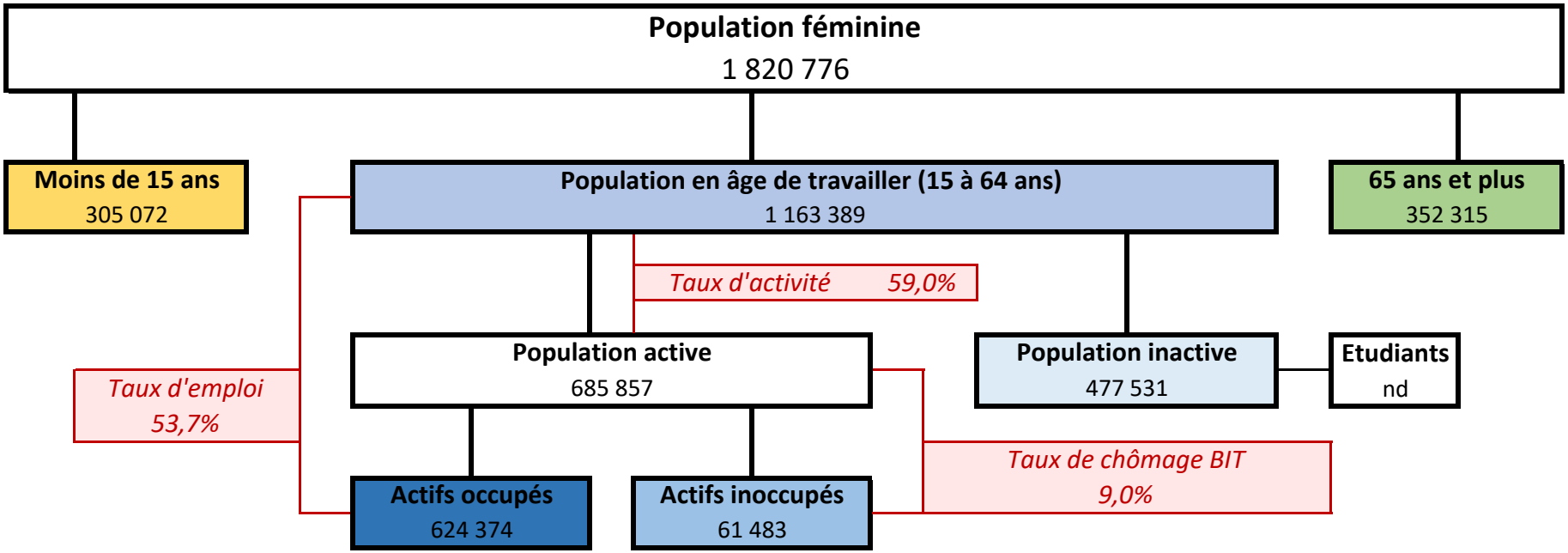

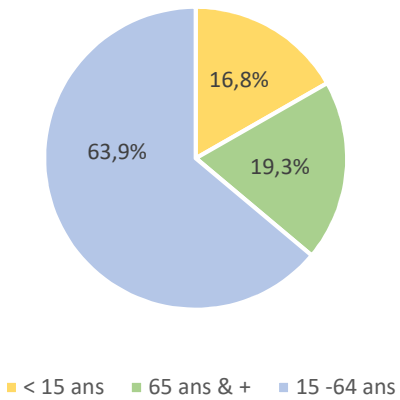

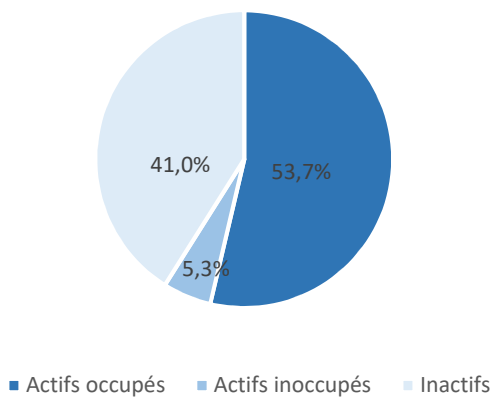

Part des femmes en 2017 (moyenne annuelle)
Wallonie

Source : DG Stat du SPF Emploi - Enquête sur les forces de travail - Calculs : IWEPS

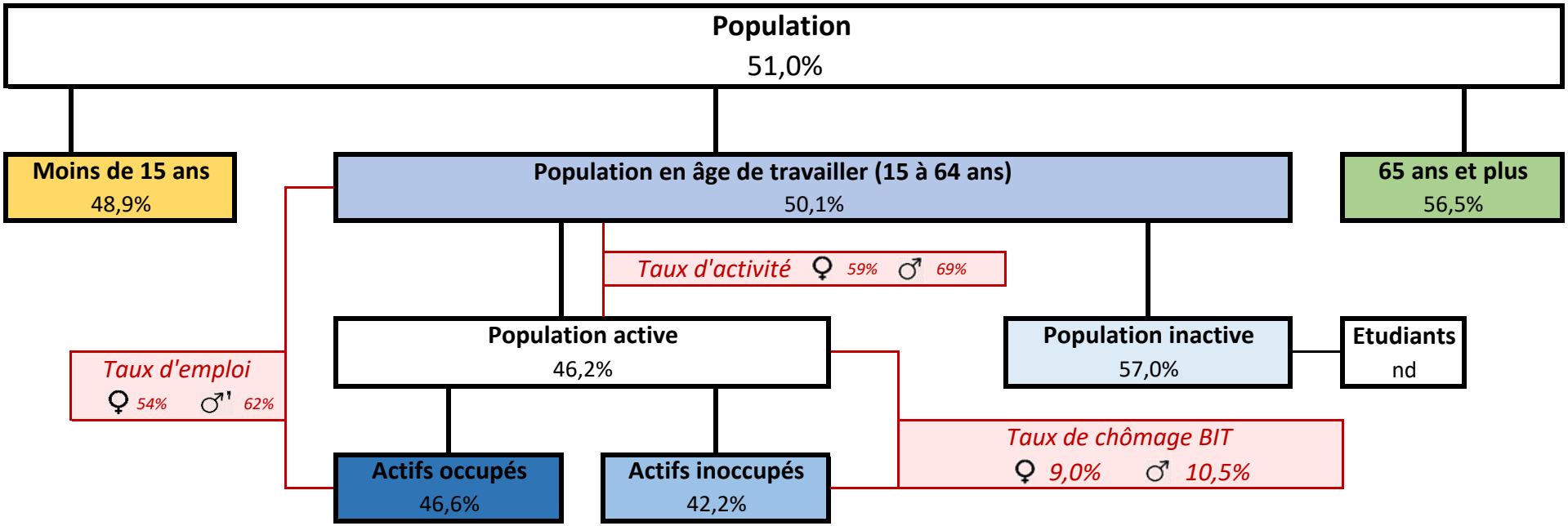

7. Taux de base trimestriels par région calculés sur la base de l'Enquête sur les forces de travail

(dernière mise à jour : Juillet 2018, prochaine mise à jour : Octobre 2018)

Ce sont les taux utilisés pour les comparaisons internationales, notamment par Eurostat.

		TAUX D'ACTIVITE (population active totale / population totale âgée de 15 à 64 ans)			**TAUX D'EMPLOI** (population active occupée / population totale âgée de 15 à 64 ans)			**TAUX DE CHOMAGE** (actifs en chômage BIT / population active totale)		
		Hommes	Femmes	**Total**	Hommes	Femmes	**Total**	Hommes	Femmes	**Total**
Wallonie	2016-1	67,5	57,8	**62,7**	59,7	52,1	**55,9**	11,5	9,9	**10,8**
	2016-2	69,6	58,9	**64,2**	62,3	52,6	**57,4**	10,6	10,6	**10,6**
	2016-3	68,6	59,0	**63,8**	61,5	52,2	**56,9**	10,4	11,5	**10,9**
	2016-4	69,3	60,5	**64,9**	61,9	54,8	**58,3**	10,7	9,4	**10,1**
	2017-1	68,5	57,9	**63,2**	61,4	51,5	**56,5**	10,4	11,1	**10,7**
	2017-2	68,4	57,8	**63,1**	61,2	53,1	**57,2**	10,5	8,2	**9,4**
	2017-3	69,5	60,0	**64,7**	61,6	55,1	**58,3**	11,4	8,1	**9,9**
	2017-4	69,2	60,1	**64,7**	62,4	55,0	**58,7**	9,9	8,5	**9,2**
	2018-1	69,2	58,5	**63,8**	62,5	53,7	**58,1**	9,6	8,1	**8,9**
Belgique	2016-1	71,8	62,5	**67,2**	65,4	57,7	**61,6**	8,9	7,8	**8,4**
	2016-2	72,4	62,3	**67,4**	66,6	57,3	**62,0**	7,9	8,0	**8,0**
	2016-3	72,3	62,7	**67,5**	66,5	57,8	**62,2**	8,0	7,9	**8,0**
	2016-4	72,9	63,9	**68,4**	67,2	59,6	**63,4**	7,8	6,7	**7,3**
	2017-1	72,2	62,6	**67,5**	66,8	57,6	**62,2**	7,6	8,0	**7,8**
	2017-2	72,2	62,9	**67,6**	67,1	58,4	**62,8**	7,1	7,1	**7,1**
	2017-3	73,2	63,5	**68,4**	67,7	59,1	**63,4**	7,6	7,0	**7,3**
	2017-4	73,4	63,7	**68,6**	68,6	59,7	**64,1**	6,6	6,3	**6,4**
	2018-1	72,7	63,6	**68,1**	67,9	59,9	**63,9**	6,5	5,8	**6,2**

Source: Institut national de statistique. Statistiques sociales. Enquête sur les forces de travail 2016,2017 et 2018
Voir également les indicateurs statistique sur l'EFT sur notre site web : http://www.iweps.be/indicateurs-statistiques/?fwp_is_categories=marche-du-travail&fwp_paged=5

III. Bénéficiaires du revenu d'intégration

1. Evolution du nombre annuel des bénéficiaires du revenu d'intégration sociale (RIS) par région et province

(Dernière mise à jour : 17 avril 2018)

Province / Région	Bénéficiaires du revenu d'intégration pour lesquels il y a eu une intervention de l'Etat dans le cadre de la loi du 26 mai 2002														
	2002	2003	2004	2005	2006	2007	2008	2009	2010	2011	2012	2013	2014	2015	206
Région de Bruxelles-Capitale	**24 567**	**27 549**	**29 943**	**31 268**	**32 281**	**33 949**	**35 329**	**38 350**	**40 047**	**39 794**	**39 089**	**40 895**	**42 558**	**46 071**	**49 985**
Région flamande	**41 624**	**42 910**	**41 280**	**40 453**	**40 786**	**40 792**	**42 376**	**46 786**	**47 616**	**44 859**	**41 814**	**43 372**	**44 242**	**47 909**	**54 590**
province d'Anvers	15 593	16 320	15 280	14 434	14 504	14 025	14 005	15 315	15 259	14 235	13 629	14 068	14 784	16 548	19 290
province du Brabant flamand	4 370	4 693	4 746	4 877	4 949	5 164	5 422	5 855	6 080	5 828	5 641	5 940	5 966	6 498	7 617
province de Flandre occidentale	7 910	7 618	7 161	6 904	6 887	6 622	6 923	7 796	7 854	7 585	7 295	7 776	7 734	7 988	9 059
province de Flandre orientale	10 783	11 117	10 962	11 045	11 214	11 647	12 523	13 913	14 380	13 372	12 132	12 358	12 495	13 261	14 647
province de Limbourg	2 968	3 162	3 131	3 193	3 232	3 334	3 503	3 907	4 043	3 839	3 629	3 850	3 829	4 282	4 812
Région wallonne	**52 970**	**53 069**	**53 273**	**53 849**	**56 165**	**58 221**	**61 166**	**67 294**	**70 458**	**71 282**	**68 856**	**71 060**	**73 141**	**84 712**	**89 084**
Dont Communauté germanophone	*827*	*849*	*873*	*873*	*892*	*901*	*1 017*	*1 095*	*1 192*	*1 183*	*1 160*	*1 222*	*1 200*	*1 295*	*1 451*
province du Brabant wallon	3 197	3 147	3 159	3 172	3 138	3 153	3 191	3 444	3 618	3 564	3 539	3 611	3 655	4 145	4 332
province de Hainaut	20 835	20 566	20 066	19 974	20 773	22 472	24 038	27 561	28 995	30 153	29 475	29 990	30 659	36 087	37 702
province de Liège	19 548	19 955	20 580	21 216	22 435	22 794	23 850	25 449	26 317	25 969	24 890	25 856	26 867	30 938	32 944
province de Luxembourg	2 859	2 786	2 721	2 825	2 976	2 948	3 066	3 208	3 318	3 417	3 485	3 641	3 648	3 993	4 100
province de Namur	6 531	6 615	6 747	6 662	6 843	6 854	7 021	7 632	8 210	8 179	8 297	8 807	9 189	10 569	11 118
Royaume	**119 161**	**123 528**	**124 496**	**125 570**	**129 232**	**132 962**	**138 871**	**152 430**	**158 121**	**155 935**	**148 469**	**153 944**	**158 431**	**177 107**	**191 771**

Source : S.P.P. Intégration Sociale

2. Evolution du nombre annuel d'étudiants bénéficiaires du revenu d'intégration sociale (RIS) par région et province

(Dernière mise à jour : 17 avril 2018)

Province / Région	Etudiants bénéficiaires du revenu d'intégration pour lesquels il y a eu une intervention de l'Etat dans le cadre de la loi du 26 mai 2002													
	2003	2004	2005	2006	2007	2008	2009	2010	2011	2012	2013	2014	2015	2016
Région de Bruxelles-Capitale	**1 272**	**1 832**	**2 332**	**2 831**	**3 143**	**3 463**	**3 776**	**4 233**	**4 555**	**4 756**	**5 575**	**6 020**	**6 783**	**8 271**
Région flamande	**1 784**	**2 040**	**2 671**	**3 206**	**3 361**	**3 504**	**3 958**	**4 116**	**4 069**	**4 007**	**4 102**	**4 278**	**4 523**	**5 444**
province d'Anvers	400	493	651	834	851	847	911	932	918	930	974	1 091	1 163	1 490
province du Brabant flamand	231	275	350	418	462	490	562	606	648	663	657	681	686	869
province de Flandre occidentale	358	353	453	572	593	605	754	790	768	745	812	831	839	960
province de Flandre orientale	720	811	1 075	1 214	1 274	1 342	1 495	1 527	1 456	1 384	1 347	1 386	1 514	1 700
province de Limbourg	75	108	142	168	181	220	236	261	279	285	313	295	324	428
Région wallonne	**4 542**	**5 367**	**6 151**	**6 947**	**7 485**	**7 833**	**8 287**	**8 793**	**9 040**	**9 294**	**9 784**	**10 281**	**11 376**	**13 536**
Dont Communauté germanophone	*22*	*29*	*44*	*44*	*46*	*67*	*102*	*146*	*162*	*162*	*162*	*158*	*157*	*194*
province du Brabant wallon	148	182	294	379	439	469	517	578	573	623	661	705	724	865
province de Hainaut	1 649	1 941	2 358	2 809	3 016	3 141	3 436	3 645	3 830	3 892	4 080	4 308	4 845	5 650
province de Liège	1 911	2 228	2 471	2 654	2 823	3 017	3 107	3 312	3 359	3 357	3 481	3 632	3 993	4 739
province de Luxembourg	239	296	313	355	411	381	397	376	375	427	438	418	481	594
province de Namur	595	720	715	750	796	825	830	882	903	1 005	1 127	1 222	1 338	1 695
Royaume	**7 598**	**9 239**	**11 154**	**12 984**	**13 989**	**14 800**	**16 021**	**17 142**	**17 664**	**18 057**	**19 461**	**20 579**	**22 682**	**27 251**

Source : S.P.P. Intégration Sociale

Wallonie

Iweps

2, Route de Louvain-la-Neuve - 5001 BELGRADE (Namur) - 081/46.84.11 - Fax : 081/46.84.12 - info@iweps.be - www.iweps.be