

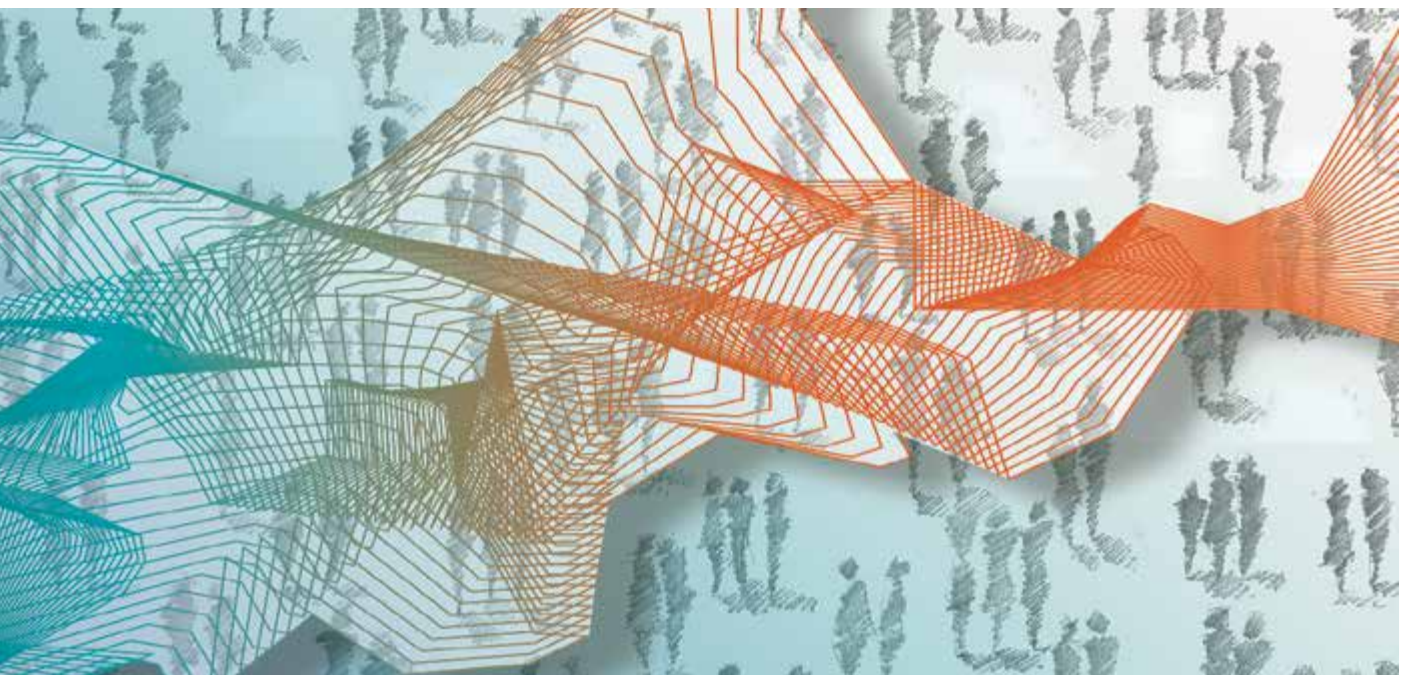

Institut des comptes nationaux



# Comptes régionaux

2017

## Contenu de la publication

Cette publication présente les données concernant les agrégats par branche d'activité, les comptes des revenus des ménages et les dépenses de consommation finale par secteur institutionnel du Royaume, des régions, des provinces et des arrondissements pour la période 2008-2016/2017. Des données chiffrées relatives à la Communauté germanophone figurent dans des tableaux distincts.

Au niveau du Royaume, les résultats sont conformes aux estimations d'octobre 2018 de la publication de l'ICN intitulée "[Comptes nationaux. Partie 2: Comptes et tableaux détaillés 2017](#)".

La répartition régionale se base sur des méthodes, des définitions et des nomenclatures qui sont communes à l'ensemble des États membres de l'Union européenne. Le cadre de référence est le Système européen des comptes nationaux et régionaux (SEC 2010) tel que repris dans le règlement européen n° 549/2013 du Parlement européen et du Conseil du 21 mai 2013.

La publication comporte deux parties. La première commente brièvement les résultats et les modifications. La seconde présente les tableaux statistiques. Tous les calculs ont été clôturés à la date du 29 janvier 2019.

[Des explications de nature conceptuelle et méthodologique](#), ainsi que des tableaux détaillés se trouvent sur le site internet de la Banque nationale de Belgique:

- pour toutes les variables par branche d'activité à partir de 2003 selon la nomenclature NACE 2008 et le SEC 2010;
- pour les comptes des revenus des ménages et les dépenses de consommation finale par secteur institutionnel à partir de 1995 ou 1999 selon le SEC 2010.

© Institut des comptes nationaux  
Banque nationale de Belgique, Bruxelles

Tous droits réservés.  
La reproduction de cette publication, en tout ou en partie, à des fins éducatives et non commerciales est autorisée avec mention de la source.

ISSN 1379-5376 (print)  
ISSN 1780-4469 (online)

## Avant-propos

L'Institut des comptes nationaux (ICN) présente dans cette publication les comptes régionaux pour la période 2008-2016/2017 selon la méthodologie du SEC 2010.

Les comptes régionaux présentés sont conformes aux comptes nationaux publiés en octobre 2018.

Comme toujours, les chiffres relatifs à la dernière année, en l'occurrence l'année 2017, sont provisoires et sont susceptibles d'être révisés ultérieurement. En effet, en l'absence d'une série complète de données, les chiffres de la dernière année sont toujours estimés selon une méthode simplifiée, à l'échelle tant nationale que régionale. Des résultats provisoires sont disponibles pour la valeur ajoutée, l'emploi et la rémunération des salariés.

La présente publication ne constitue qu'un sous ensemble des comptes régionaux. Tous les résultats détaillés sont disponibles en ligne par l'intermédiaire de la banque de données NBB.Stat de la Banque nationale de Belgique.

Le Conseil d'administration de l'ICN a approuvé les comptes régionaux 2016/2017 et le comité scientifique sur les comptes nationaux a, quant à lui, émis un avis positif.

Pascal Vanderbecq  
Président du Conseil d'administration  
de l'Institut des comptes nationaux

Bruxelles, Février 2019



# Table des matières

Avant-propos	3
Commentaire	11
1. Agrégats par branche d'activité ventilés selon le lieu de travail	12
1.1 Résultats globaux	12
1.1.1 Région de Bruxelles-Capitale	14
1.1.2 Région flamande	15
1.1.3 Région wallonne	16
1.2 Contribution par branche d'activité A38 à la croissance par variable par région	17
1.2.1 Valeur ajoutée brute aux prix de base, à prix courants	17
1.2.2 Valeur ajoutée brute aux prix de base en volume (croissance économique)	19
1.2.3 Autres variables	21
2. Comptes des revenus des ménages et dépenses de consommation finale par secteur institutionnel ventilés selon le lieu de domicile	25
2.1 Vue générale	28
2.2 Le revenu primaire net	30
2.3 Le revenu disponible net	31
2.4 Dépenses de consommation finale	33
2.4.1 Répartition régionale des dépenses de consommation finale des ménages	33
2.4.2 Répartition régionale des dépenses de consommation finale des administrations publiques	37
2.4.3 Répartition régionale des dépenses de consommation finale des institutions sans but lucratif au service des ménages (ISBLSM)	40
2.5 Revenu disponible brut	40
2.6 Epargne brute	41
2.7 Taux d'épargne brut	42
3. Modifications pour 2014-2016 par rapport aux publications de 2018	44
3.1 Modifications relatives aux variables par branche d'activité ventilées selon le lieu de travail	44
3.2 Modifications relatives aux comptes des revenus des ménages et aux dépenses de consommation finale par secteur institutionnel ventilés selon le lieu de domicile	46

## Tableaux

Introduction	49
<b>1. Aperçu général</b>	
1.1 Tableau de synthèse avec les agrégats et les soldes par territoire géographique	52
1.1.1 Chiffres absolus 2014	52
1.1.2 Importance relative par unité géographique 2014	53
1.1.3 Chiffres absolus 2015	54
1.1.4 Importance relative par unité géographique 2015	55
1.1.5 Chiffres absolus 2016	56
1.1.6 Importance relative par unité géographique 2016	57
1.1.7 Chiffres absolus 2017	58
1.1.8 Importance relative par unité géographique 2017	59
<b>2. Produit intérieur brut</b>	
2.1 Produit intérieur brut, à prix courant - Chiffres absolus	62
2.2 Produit intérieur brut par habitant, à prix courant - Chiffres absolus	63
<b>3. Valeur ajoutée brute aux prix de base</b>	
3.1 Valeur ajoutée brute aux prix de base, à prix courants - Économie totale (S.1)	67
3.2 Valeur ajoutée brute aux prix de base, en euros chaînés (année de référence 2016)	68
3.2.1 Chiffres absolus	68
3.2.2 Évolution par rapport à l'année précédente	69
3.3 Valeur ajoutée brute aux prix de base par habitant, à prix courants - Chiffres absolus	71
3.4 Structure économique des régions sur la base de la valeur ajoutée brute aux prix de base, à prix courants - Résultats par NUTS 1 - A38	72
3.4.1 Région de Bruxelles-Capitale - Chiffres absolus	72
3.4.2 Région flamande - Chiffres absolus	73
3.4.3 Région wallonne - Chiffres absolus	74
3.4.4 Unité extra-régionale - Chiffres absolus	75
3.4.5 Le Royaume- Chiffres absolus	76
<b>4. Rémunération des salariés</b>	
4.1 Rémunération des salariés, à prix courants - Économie totale (S.1)	79
4.2 Rémunération des salariés, à prix courants - Résultats par NUTS 1 - A64	80
4.2.1 Région de Bruxelles-Capitale - Chiffres absolus	80
4.2.2 Région flamande - Chiffres absolus	82
4.2.3 Région wallonne - Chiffres absolus	84
4.2.4 Unité extra-régionale - Chiffres absolus	86
4.2.5 Le Royaume - Chiffres absolus	88
<b>5. Emploi total</b>	
5.1 Emploi total, économie totale (S.1)	93
5.2 Emploi total par région - Résultats par NUTS 1 - A64	94
5.2.1 Région de Bruxelles-Capitale - Chiffres absolus	94
5.2.2 Région flamande - Chiffres absolus	97
5.2.3 Région wallonne - Chiffres absolus	100
5.2.4 Unité extra-régionale - Chiffres absolus	103
5.2.5 Le Royaume - Chiffres absolus	106

<b>6. Nombre de salariés</b>	
6.1 Nombre de salariés - Économie totale (S.1)	111
6.2 Nombre de salariés - Résultats par NUTS 1 - A64	112
6.2.1 Région de Bruxelles-Capitale - Chiffres absolus	112
6.2.2 Région flamande - Chiffres absolus	115
6.2.3 Région wallonne - Chiffres absolus	118
6.2.4 Unité extra-régionale - Chiffres absolus	121
6.2.5 Le Royaume - Chiffres absolus	124
<b>7. Nombre de travailleurs indépendants</b>	
7.1 Nombre de travailleurs indépendants - Économie totale (S.1)	129
7.2 Nombre de travailleurs indépendants - Résultats par NUTS 1 - A64	130
7.2.1 Région de Bruxelles-Capitale - Chiffres absolus	130
7.2.2 Région flamande - Chiffres absolus	132
7.2.3 Région wallonne - Chiffres absolus	134
7.2.4 Le Royaume - Chiffres absolus	137
<b>8. Nombre total d'heures travaillées</b>	
8.1 Nombre total d'heures travaillées - Économie totale (S.1)	140
8.2 Nombre total d'heures travaillées - Résultats par NUTS 1 - A10	141
8.2.1 Région de Bruxelles-Capitale - Chiffres absolus	141
8.2.2 Région flamande - Chiffres absolus	141
8.2.3 Région wallonne - Chiffres absolus	141
8.2.4 Unité extra-régionale - Chiffres absolus	142
8.2.5 Royaume - Chiffres absolus	143
<b>9. Heures travaillées par les salariés</b>	
9.1 Heures travaillées par les salariés - Économie totale (S.1)	144
9.2 Heures travaillées par les salariés - Résultats par NUTS 1 - A38	145
9.2.1 Région de Bruxelles-Capitale - Chiffres absolus	145
9.2.2 Région flamande - Chiffres absolus	147
9.2.3 Région wallonne - Chiffres absolus	149
9.2.4 Unité extra-régionale - Chiffres absolus	151
9.2.5 Royaume - Chiffres absolus	153
<b>10. Heures travaillées par les indépendants</b>	
10.1 Heures travaillées par les indépendants - Économie totale (S.1)	156
10.2 Heures travaillées par les indépendants - Résultats par NUTS 1 - A10	157
10.2.1 Région de Bruxelles-Capitale - Chiffres absolus	157
10.2.2 Région flamande - Chiffres absolus	157
10.2.3 Région wallonne - Chiffres absolus	157
10.2.4 Royaume - Chiffres absolus	158
<b>11. Formation brute de capital fixe</b>	
11.1 Formation brute de capital fixe, à prix courants - Économie totale (S.1) - Chiffres absolus	161
11.2 Formation brute de capital fixe, à prix courants - Résultats par NUTS 1 - A38	162
11.2.1 Région de Bruxelles-Capitale - Chiffres absolus	162
11.2.2 Région flamande - Chiffres absolus	163
11.2.3 Région wallonne - Chiffres absolus	164
11.2.4 Unité extra-régionale - Chiffres absolus	165
11.2.5 Le Royaume - Chiffres absolus	166

12. Chiffres clés économiques de la Communauté germanophone	
12.1 Chiffres clés économiques de la Communauté germanophone - Chiffres absolus	168
13. Comptes des revenus des ménages (net et brut) - Résultats globaux par unité géographique	
13.1 Région de Bruxelles-Capitale - Chiffres absolus	176
13.2 Région de Bruxelles-Capitale - Chiffres absolus (net)	177
13.3 Région de Bruxelles-Capitale - Chiffres absolus (brut)	177
13.4 Région flamande - Chiffres absolus	178
13.5 Région flamande - Chiffres absolus (net)	179
13.6 Région flamande - Chiffres absolus (brut)	179
13.7 Région wallonne - Chiffres absolus	180
13.8 Région wallonne - Chiffres absolus (net)	181
13.9 Région wallonne - Chiffres absolus (brut)	181
13.10 Unité extra-régionale - Chiffres absolus	182
13.11 Unité extra-régionale - Chiffres absolus (net)	183
13.12 Unité extra-régionale - Chiffres absolus (brut)	183
13.13 Le Royaume - Chiffres absolus	184
13.14 Le Royaume - Chiffres absolus (net)	185
13.15 Le Royaume - Chiffres absolus (brut)	185
14. Comptes des revenus des ménages - Compte d'affectation des revenus primaires	
14.1 Chiffres absolus - 2008	188
14.2 Chiffres absolus - 2009	189
14.3 Chiffres absolus - 2010	190
14.4 Chiffres absolus - 2011	191
14.5 Chiffres absolus - 2012	192
14.6 Chiffres absolus - 2013	193
14.7 Chiffres absolus - 2014	194
14.8 Chiffres absolus - 2015	195
14.9 Chiffres absolus - 2016	196
15. Comptes des revenus des ménages - Compte de distribution secondaire du revenu	
15.1 Chiffres absolus - 2008	198
15.2 Chiffres absolus - 2009	200
15.3 Chiffres absolus - 2010	202
15.4 Chiffres absolus - 2011	204
15.5 Chiffres absolus - 2012	206
15.6 Chiffres absolus - 2013	208
15.7 Chiffres absolus - 2014	210
15.8 Chiffres absolus - 2015	212
15.9 Chiffres absolus - 2016	214
16. Comptes des revenus des ménages - Revenu disponible par habitant	
16.1 Revenu disponible par habitant - Chiffres absolus	219
17. Comptes des revenus des ménages - Communauté germanophone	
17.1 Communauté germanophone - Chiffres absolus	223



18. Dépenses de consommation finale des ménages par région (NUTS-1) et COICOP 2 et 3 digits	
18.1 Région de Bruxelles-Capitale - Chiffres absolus	226
18.2 Région de Bruxelles-Capitale - Importance relative par unité géographique	228
18.3 Région flamande - Chiffres absolus	230
18.4 Région flamande - Importance relative par unité géographique	232
18.5 Région wallonne - Chiffres absolus	234
18.6 Région wallonne - Importance relative par unité géographique	236
18.7 Unité extra-régionale - Chiffres absolus	238
18.8 Unité extra-régionale - Importance relative par unité géographique	240
18.9 Royaume - Chiffres absolus	242
19. Dépenses de consommation finale des administrations publiques par région (NUTS-1)	
19.1 Région de Bruxelles-Capitale - Chiffres absolus	246
19.2 Région de Bruxelles-Capitale - Importance relative par unité géographique	246
19.3 Région flamande - Chiffres absolus	247
19.4 Région flamande - Importance relative par unité géographique	247
19.5 Région wallonne - Chiffres absolus	248
19.6 Région wallonne - Importance relative par unité géographique	248
19.7 Royaume - Chiffres absolus	249
20. Dépenses de consommation finale des institutions sans but lucratif au service des ménages par région (NUTS-1)	
20.1 Région de Bruxelles-Capitale - Chiffres absolus	252
20.2 Région de Bruxelles-Capitale - Importance relative par unité géographique	252
20.3 Région flamande - Chiffres absolus	253
20.4 Région flamande - Importance relative par unité géographique	253
20.5 Région wallonne - Chiffres absolus	254
20.6 Région wallonne - Importance relative par unité géographique	254
20.7 Royaume - Chiffres absolus	255
21. Consommation finale effective par région (NUTS-1)	
21.1 Région de Bruxelles-Capitale - Chiffres absolus	258
21.2 Région de Bruxelles-Capitale - Importance relative par unité géographique	258
21.3 Région flamande - Chiffres absolus	259
21.4 Région flamande - Importance relative par unité géographique	259
21.5 Région wallonne - Chiffres absolus	260
21.6 Région wallonne - Importance relative par unité géographique	260
21.7 Royaume - Chiffres absolus	261
22. Annexes	
22.1 Population moyenne par région, province et arrondissement	264
22.2 Nomenclatures d'activités A3, A10, A21, A38, A64, SUT et NACE-BEL	265

Publications de l'ICN et personnes de contact	281
Remarques générales	285
Signes conventionnels	287
Liste des abréviations	289

## Commentaire

Les comptes régionaux publiés en février et en avril 2018 ont été adaptés aux résultats des comptes nationaux d'octobre 2018<sup>1</sup> et complétés par une année supplémentaire, en l'occurrence 2016 ou 2017.

Dans les comptes nationaux d'octobre 2018, seules des révisions courantes ont été apportées à partir de l'année de données 2014.

La version des comptes nationaux de septembre 2011 avait été marquée par le passage de la nomenclature NACE 2003 à la NACE 2008. À partir de l'année de données 2003, la conversion a été opérée à un niveau relativement détaillé, de sorte que les comptes régionaux ont pu suivre également. Pour la période 1995-2002, la conversion a été effectuée sur la base de rapports entre les résultats avant et après conversion pour les données portant sur l'année 2004 et/ou 2003. De telles méthodes reposant sur une base plus agrégée compliquent le traitement régional. Dès lors, pour la période 1995-2002, aucune répartition régionale n'est disponible selon la nomenclature NACE 2008 pour l'ensemble des variables par branche d'activité. On ne dispose pas davantage de résultats selon le SEC 2010 pour cette période.

<sup>1</sup> Cf. la publication de l'ICN intitulée "[Comptes nationaux, Partie 2, Comptes et tableaux détaillés 2017](#)"

Schématiquement, la disponibilité des comptes régionaux peut être présentée comme suit:

Variable	1995-2002	2003-2008	À partir de 2009
Valeur ajoutée brute	SEC 1995	SEC 2010	SEC 2010
Rémunération des salariés	NACE 2003	NACE 2008	NACE 2008 harmonisée
Nombre de salariés			
Nombre d'indépendants			
Heures travaillées par les salariés <sup>1</sup>			
Heures travaillées par les indépendants <sup>1</sup>	Compatible avec la version des CN de septembre 2010	Compatible avec la version des CN de septembre 2015 <sup>2</sup>	Compatible avec la version des CN d'octobre 2018
Formation brute de capital fixe			
Comptes des ménages	SEC 2010		
Dépenses de consommation finale par secteur institutionnel	Compatible avec la version des CN d'octobre 2018		

CN = Comptes nationaux

Dans la première section, les nouveaux résultats concernant les variables par branche d'activité ventilés selon le lieu de travail font l'objet d'un commentaire succinct. La deuxième section revient sur les comptes des revenus des ménages et les dépenses de consommation finale par secteur institutionnel ventilés selon le lieu de résidence. Les modifications par rapport à la publication précédente et leur incidence sur les résultats régionaux sont traitées dans la troisième section.

## 1. Agrégats par branche d'activité ventilés selon le lieu de travail

La présente section s'ouvre sur une vue d'ensemble des variables par branche d'activité. Elle traite ensuite de la ventilation par branche d'activité des résultats régionaux par variable réparties par lieu de travail.

Pour l'année 2017, les variables relatives à la valeur ajoutée brute (en volume et à prix courants), à l'emploi et à la rémunération des salariés sont disponibles. La répartition régionale a été obtenue en utilisant la méthode provisoire basée sur des indicateurs. Il s'agit donc d'interpréter les résultats avec toute la prudence nécessaire. Pour la répartition des données des entreprises ayant des établissements dans plusieurs arrondissements, le nombre d'emplois figurant dans le fichier des établissements de l'ONSS pour l'année 2017<sup>3</sup> a déjà pu être utilisé. En opérant de la sorte, l'estimation des chiffres de la dernière année a pu se faire en tenant compte d'ores et déjà des modifications éventuelles dans la répartition du nombre d'emplois par établissement d'une entreprise individuelle établie dans plusieurs arrondissements.

Il convient également de préciser que jusqu'à l'année de données 2011 incluse, seules les provinces étaient considérées comme des unités multi-arrondissementales au sein de la population ONSSAPL par manque d'informations de base. À partir de l'année de données 2012, un fichier des établissements est disponible pour ces déclarants, de sorte qu'une cinquantaine d'unités (sur 2 000 environ) a pu être ajoutée à la liste des unités multi-arrondissementales. Toutefois, le plus souvent, la part du nombre d'emplois se situant dans un autre arrondissement que celui où se trouvent la plupart des emplois est minime, si bien qu'on n'observe pas de rupture dans les résultats entre 2011 et 2012. Cela vaut pour l'ensemble des variables par branche d'activité.

### 1.1 Résultats globaux

Le tableau 1 propose une synthèse des variables clés par branche d'activité ventilées selon la région du lieu de travail.

<sup>1</sup> Des résultats ne sont disponibles qu'à partir de l'année 2003.

<sup>2</sup> Dernière version dans laquelle les chiffres relatifs à cette période ont été modifiés.

<sup>3</sup> Pour l'année la plus récente, - i.e. 2017- le fichier des établissements du deuxième trimestre a été utilisé (au lieu du quatrième trimestre pour une année définitive), à l'exception des unités relevant des branches d'activité SUT « entreposage et services auxiliaires des transports » et « administration publique à l'exclusion de la défense et de la sécurité sociale obligatoire » relevant du secteur public; pour ces branches d'activité, la structure de l'année 2016 a été reprise.

**TABLEAU 1 AGRÉGATS PAR BRANCHE D'ACTIVITÉ – PARTS ET CROISSANCE PAR RÉGION<sup>1</sup>**

	En chiffres absolus (millions d'euros ou nombre de personnes ou 1000 heures)	Part de chaque région dans le Royaume (pourcentages)	Pourcentages de variation par rapport à l'année précédente			
			2016	2016	2014	2015
<b>Valeur ajoutée brute aux prix de base, à prix courants</b>						
Bruxelles	68 261,9	18,0	0,0	3,4	2,3	1,6
Flandre	223 342,4	58,9	2,7	2,9	3,5	3,8
Wallonie	87 508,5	23,1	2,0	2,1	2,6	3,4
Royaume	379 274,5	100,0	2,0	2,8	3,0	3,3
<b>Valeur ajoutée brute aux prix de base, en volume (année de référence 2016) - Croissance économique</b>						
Bruxelles	68 261,9	18,0	-1,5	1,7	0,0	0,9
Flandre	223 342,4	58,9	2,2	2,1	1,7	2,0
Wallonie	87 508,5	23,1	1,3	1,5	1,1	1,6
Royaume	379 274,5	100,0	1,3	1,9	1,2	1,7
<b>Nombre de salariés</b>						
Bruxelles	614 601	15,8	0,3	-0,6	0,3	0,2
Flandre	2 246 478	57,9	0,7	1,1	1,4	1,6
Wallonie	1 018 631	26,2	-0,3	1,0	1,4	1,5
Royaume	3 881 682	100,0	0,4	0,8	1,2	1,3
<b>Nombre d'indépendants</b>						
Bruxelles	79 334	10,2	2,5	2,9	1,9	2,3
Flandre	473 511	60,9	0,7	1,3	1,8	1,7
Wallonie	225 039	28,9	0,4	0,9	1,3	1,0
Royaume	777 884	100,0	0,8	1,4	1,7	1,6
<b>Emploi total</b>						
Bruxelles	693 935	14,9	0,5	-0,2	0,5	0,5
Flandre	2 719 989	58,4	0,7	1,2	1,5	1,6
Wallonie	1 243 670	26,7	-0,2	1,0	1,4	1,4
Royaume	4 659 566	100,0	0,4	0,9	1,3	1,4
<b>Nombre d'heures travaillées par les salariés</b>						
Bruxelles	897 614	16,2	0,0	-0,9	0,3	n.d.
Flandre	3 213 857	58,1	0,6	1,0	1,6	n.d.
Wallonie	1 417 144	25,6	-0,7	0,7	1,6	n.d.
Royaume	5 531 808	100,0	0,2	0,6	1,4	n.d.
<b>Nombre d'heures travaillées par les indépendants</b>						
Bruxelles	153 092	9,1	1,5	2,0	0,8	n.d.
Flandre	1 025 358	61,2	0,6	-1,1	0,5	n.d.
Wallonie	496 915	29,7	0,2	0,6	1,7	n.d.
Royaume	1 675 364	100,0	0,5	-0,3	0,9	n.d.
<b>Volume de travail total</b>						
Bruxelles	1 050 706	14,6	0,2	-0,5	0,4	n.d.
Flandre	4 239 215	58,8	0,6	0,5	1,4	n.d.
Wallonie	1 914 058	26,6	-0,4	0,7	1,6	n.d.
Royaume	7 207 172	100,0	0,3	0,4	1,3	n.d.
<b>Rémunérations des salariés</b>						
Bruxelles	39 628,4	18,9	1,0	-0,6	1,0	1,6
Flandre	119 540,9	56,9	1,8	1,4	1,9	3,6
Wallonie	50 779,4	24,2	0,5	0,7	1,8	4,1
Royaume	210 093,6	100,0	1,3	0,8	1,7	3,3
<b>Formation brute de capital fixe</b>						
Bruxelles	13 351,5	13,5	5,5	7,0	-0,9	n.d.
Flandre	62 701,3	63,3	5,2	-1,1	11,0	n.d.
Wallonie	23 013,7	23,2	8,3	11,6	-7,9	n.d.
Royaume	99 132,4	100,0	6,0	3,1	4,4	n.d.

Source: ICN.

<sup>1</sup> Les chiffres pour l'extra-région ne sont pas repris dans le tableau.

### 1.1.1 Région de Bruxelles-Capitale

Après avoir engrangé de très bons résultats en 2015, l'activité économique bruxelloise en volume a stagné en **2016**. Alors qu'il s'était légèrement replié en 2015, l'emploi s'est inscrit en hausse (+0,5 %), ce qui correspond à 3 150 personnes, dont 1 500 indépendants (+1,9 %) et 1 650 salariés (+0,3 %). Le volume de travail total a progressé de 0,4 %. La croissance du nombre d'heures travaillées par les indépendants exprimée en pourcentage (+0,8 %) a été supérieure à celle des salariés (+0,3 %), mais l'écart de croissance a été plus mince qu'en considérant le nombre de personnes. La rémunération des salariés a augmenté de 1,0 %, si bien que la part qu'elle représente dans la valeur ajoutée à prix courants – qui s'est accrue de 2,3 % – a continué de décliner (revenant à 58,1 %). La formation brute de capital fixe s'est contractée (-0,9 %), après avoir enregistré d'excellents résultats en 2013, 2014 et 2015 (entre 4 et 7 %).

La contribution légèrement positive des administrations publiques à la croissance économique<sup>1</sup> à Bruxelles a été intégralement neutralisée par les résultats du secteur privé. La contribution substantielle des activités financières et d'assurance a été plus que contrebalancée par les contributions négatives apportées principalement par l'industrie, le commerce et l'horeca.

La croissance du marché du travail – exprimée aussi bien en personnes qu'en heures travaillées – a été essentiellement portée par les services divers aux entreprises et, pour les indépendants, également par la construction et par les soins de santé.

La diminution limitée des investissements a été le fait de plusieurs branches d'activité dans lesquelles les investissements ont fortement augmenté d'une part et sensiblement baissé d'autre part.

D'après les premières estimations provisoires, la croissance économique à Bruxelles s'est accélérée en **2017** pour s'établir à 0,9 %. L'emploi s'est accru de 3 300 personnes (+0,5 %) : 1 800 indépendants (+2,3 %) et 1 500 salariés (+0,2 %).

GRAPHIQUE 1 BRUXELLES – CROISSANCE ÉCONOMIQUE ET CROISSANCE DE L'EMPLOI  
(pourcentages)

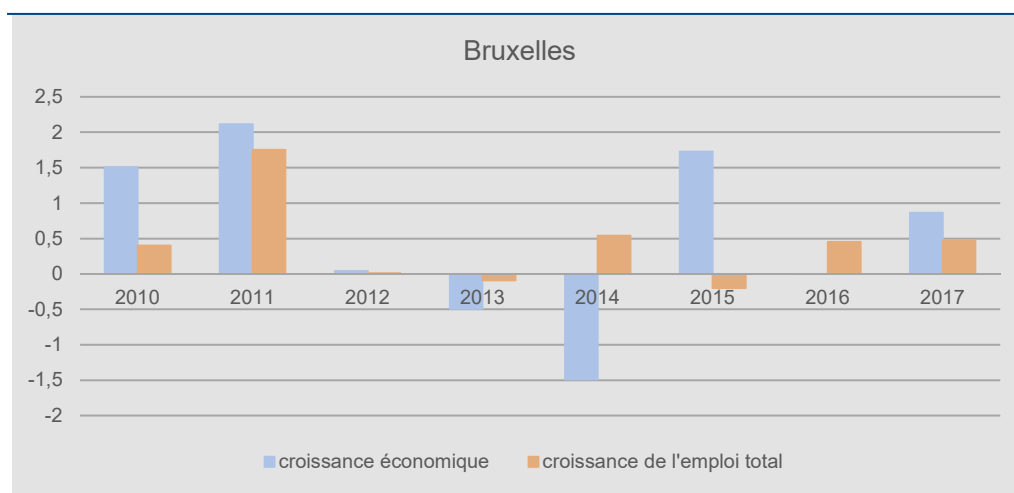

Source: ICN.

1 Sur la base de la valeur ajoutée aux prix de base exprimée en volume.

### 1.1.2 Région flamande

En **2016**, l'économie a affiché une progression en Flandre de 1,7 %, confirmant le ralentissement de croissance qui avait déjà été légèrement amorcé en 2015. En revanche, l'emploi intérieur total a enregistré une augmentation quelque peu plus forte que ces dernières années (+1,5 %, soit +39 600 personnes). Parmi les salariés, une augmentation de 31 300 travailleurs (+1,4 %) a été observée, tandis que le nombre d'indépendants s'est accru de 8 300 personnes (+1,8 %). De telles progressions n'avaient plus été enregistrées depuis la crise financière de 2008. Le volume de travail total s'est lui aussi inscrit en hausse (+1,4 %). L'accroissement du nombre d'heures travaillées par les salariés (+1,6 %) a été nettement supérieur à celui des indépendants (+0,5 %). La rémunération des salariés (+1,9 %) a moins progressé que la valeur ajoutée à prix courants (+3,5 %). Dès lors, la part représentée par la rémunération des salariés dans la valeur ajoutée a de nouveau reculé, pour retomber à 53,5 %. La formation brute de capital fixe a effectué, après son léger repli en 2015, un bond substantiel en 2016 (+11 %).

En 2016, la croissance économique en Flandre a essentiellement été portée par le secteur privé, et plus particulièrement par le commerce, l'industrie pharmaceutique et les activités administratives et de soutien.

Plus d'un tiers de la croissance de l'emploi salarié intérieur – tant en personnes qu'en heures travaillées – est à attribuer aux activités administratives et de soutien. En ce qui concerne les indépendants, la croissance a surtout été soutenue par les autres services aux entreprises, la construction et les soins de santé.

La forte dynamique de la formation brute de capital fixe a été observée dans plusieurs branches d'activité, mais a surtout été très marquée dans les activités administratives et de soutien et dans les activités immobilières – auxquelles peuvent être attribués conjointement près des deux tiers de la croissance totale des investissements en Flandre.

Les premières estimations provisoires pour **2017** pour la Flandre révèlent une croissance économique (2,0 %) légèrement supérieure à celle de 2016. Ce constat s'applique également à l'emploi intérieur (+1,6 %). Le nombre de salariés a progressé de 35 850 personnes (+1,6 %) et celui des indépendants de 8 200 personnes (+1,7 %).

GRAPHIQUE 2 FLANDRE – CROISSANCE ÉCONOMIQUE ET CROISSANCE DE L'EMPLOI  
(pourcentages)

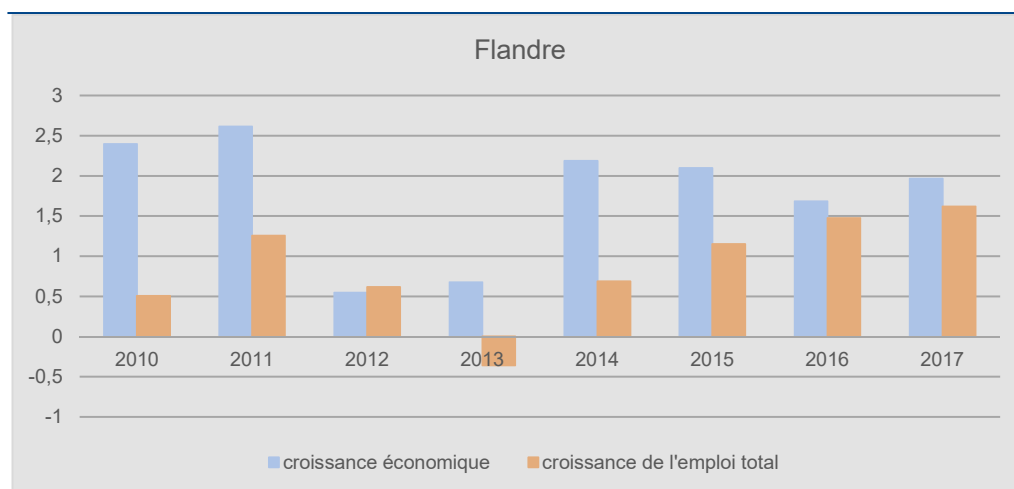

Source: ICN.

1 Dont 3,7 points de pourcentage provenant de l'achat d'un navire.

### 1.1.3 Région wallonne

En Wallonie, la croissance économique a progressé en 2016 (+1,1 %), mais la légère accélération de la croissance de 2015 s'est interrompue. L'emploi intérieur (+1,4 %, soit 16 750 personnes) a néanmoins affiché une hausse plus vive que lors des années précédentes. Pour les salariés, il s'agissait d'une augmentation de 13 800 personnes (+1,4 %) et pour les indépendants, de 2 950 personnes (+1,3 %). L'accroissement du nombre d'heures travaillées (+1,6 %) a été légèrement supérieur, tant chez les salariés (+1,6 %) que chez les indépendants (+1,7 %). La rémunération des salariés a augmenté de 1,8 %, soit beaucoup moins que la valeur ajoutée à prix courants (+2,6 %), si bien que la part de la rémunération dans la valeur ajoutée a, ici aussi, poursuivi son recul (revenant à 58,0 %). La formation brute de capital fixe a baissé de 7,9 %, après deux années de forte progression.

En Wallonie, un tiers de la croissance économique a été réalisé par le secteur public. Pour ce qui est du secteur privé, la croissance a principalement été soutenue par le commerce, ainsi que par les activités financières et d'assurance.

L'expansion du nombre de salariés a surtout été observée dans les activités des services administratifs et de soutien (+4 100 personnes), suivies par l'hébergement médico-social et social et l'action sociale sans hébergement (+2 400 personnes) et les administrations publiques (+2 300 personnes). Il s'agissait également des branches d'activité ayant fourni la contribution la plus importante à la croissance du nombre d'heures travaillées des salariés. La progression du nombre d'indépendants a été la plus vive dans les services divers aux entreprises (+1 200 personnes), suivis par les activités des services administratifs et de soutien, la construction et les activités pour la santé humaine (augmentation de près de 600 indépendants dans chacune de ces branches). Dans le commerce, en revanche, on a enregistré la disparition de plus de 600 indépendants. Ce sont également ces branches d'activité qui ont exercé l'incidence la plus forte sur l'évolution du nombre d'heures travaillées par les indépendants en Wallonie.

Le net recul de la formation brute de capital fixe a surtout été imputable à l'industrie pharmaceutique, aux administrations publiques et à la branche activités immobilières (qui ont fourni ensemble une contribution de -9,4 points de pourcentage). La contribution positive la plus élevée (0,4 point de pourcentage) provenait des activités financières et d'assurance.

GRAPHIQUE 3 WALLONIE - CROISSANCE ÉCONOMIQUE ET CROISSANCE DE L'EMPLOI  
(pourcentages)

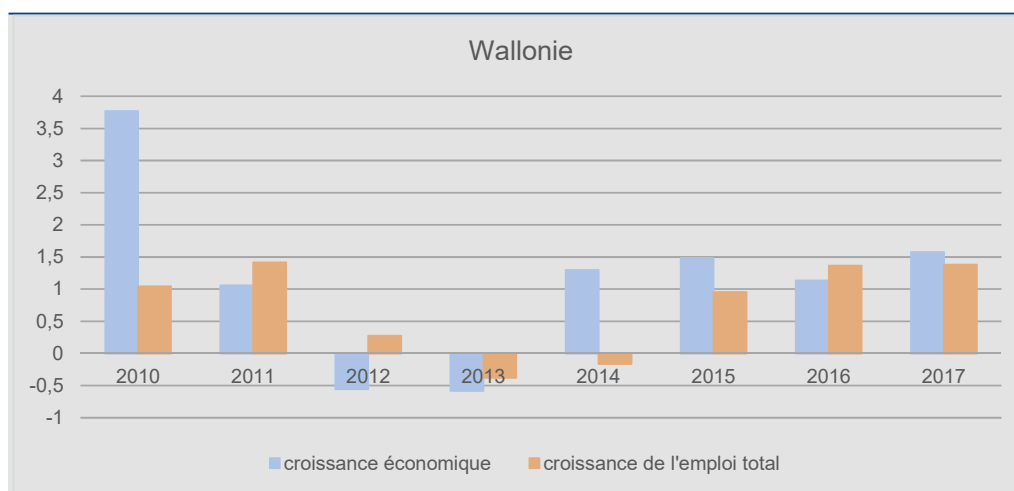

Source: ICN.



*Sur la base des premières estimations provisoires, l'économie wallonne a poursuivi son redressement en 2017: la croissance économique (+1,6 %) y a dépassé celle de 2016. La progression globale de l'emploi (+1,4 %) est restée au même niveau que l'année précédente. Le nombre de salariés a augmenté de 14 900 personnes (+1,5 %), soit un peu plus qu'en 2016, alors que la hausse de l'emploi indépendant (de 2 250 personnes ou +1,0 %) a été légèrement plus faible qu'en 2016.*

## 1.2 Contribution par branche d'activité A38 à la croissance par variable par région

Les agrégats macroéconomiques régionaux sont ventilés par branche d'activité. Le présent point aborde la ventilation en 38 branches d'activité pour la valeur ajoutée à prix courants, d'une part, et en volume, d'autre part, pour les années 2016 et 2017. S'agissant des autres variables, les tableaux sont présentés mais ne font pas l'objet de commentaires.

### 1.2.1 Valeur ajoutée brute aux prix de base, à prix courants

En **2016**, la valeur ajoutée brute à prix courants a augmenté de 3,5 % en Flandre, de 2,6 % en Wallonie et de 2,3 % à Bruxelles. Au niveau du Royaume, une croissance nominale de 3 % a été enregistrée, soit 0,2 point de pourcentage de plus qu'en 2015. La Flandre (+0,6 point de pourcentage) et la Wallonie (+0,5 point de pourcentage) ont également enregistré une accélération de la croissance nominale en 2016, à l'inverse de Bruxelles où on a observé un net ralentissement de la croissance (-1,1 point de pourcentage).

En 2016, à Bruxelles, plus d'un tiers de la croissance nominale a été réalisée dans le secteur public. Ce pourcentage s'est établi à 17,6 % en Wallonie et à 6,8 % en Flandre.

Les contributions nettement plus importantes à Bruxelles et en Wallonie ont découlé d'une proportion relativement élevée du secteur public dans la valeur ajoutée globale (Bruxelles 22,9 % et Wallonie 20,4 %) d'une part, et d'une progression plus significative de celle-ci (Bruxelles +3,6 % et Wallonie +2,2 %) d'autre part. Il en a résulté une contribution à la croissance de 0,8 point de pourcentage sur une croissance totale de 2,3 % à Bruxelles et de 0,5 point de pourcentage sur une croissance totale de 2,6 % en Wallonie. En Flandre, la part du secteur public dans la valeur ajoutée n'a été que de 12,3 % et cette dernière y a également moins progressé (+1,9 %), si bien que la contribution à la croissance s'est établie à 0,2 point de pourcentage sur une croissance totale de 3,5 %.

La contribution plus significative à la croissance du secteur public à Bruxelles, en comparaison des deux autres régions, a surtout été le fait d'une plus grande contribution à la croissance de l'enseignement (PP). S'agissant des administrations publiques (OO), la contribution à la croissance en Flandre a été plus faible que dans les deux autres régions, en raison essentiellement du léger recul de la valeur ajoutée dans les administrations publiques fédérales établies en Flandre, alors qu'elle a augmenté dans les institutions établies à Bruxelles et en Wallonie<sup>1</sup>.

En Flandre, la croissance a avant tout été soutenue par le commerce (GG), l'industrie (C) – c'est essentiellement l'industrie pharmaceutique (CF) qui a fourni une contribution solide, tandis que la chimie (CE) a tiré la croissance vers le bas –, les activités des services administratifs et de soutien (NN), ainsi que les activités financières et d'assurance (KK). À l'exception de l'industrie chimique, aucune autre branche d'activité n'a significativement tiré la croissance nominale à la baisse.

En Wallonie, le commerce (GG), les activités financières et d'assurance (KK) et les administrations publiques (OO) ont enregistré les plus fortes contributions à la croissance. Celle de l'industrie (C) s'est avérée relativement limitée. En dehors des branches d'activité fabrication de machines et équipements n.c.a. (CK) et recherche et développement scientifique (MB), aucune autre branche d'activité n'a exercé une incidence négative significative sur la croissance de la valeur ajoutée brute à prix courants.

À Bruxelles en revanche, l'ensemble des branches d'activité dans lesquelles la valeur ajoutée à prix courants a diminué en 2016, ont tiré la croissance nominale à la baisse à hauteur de 1,5 point de pourcentage. Les contributions négatives les plus importantes ont été le fait de l'industrie – et principalement du raffinage de

<sup>1</sup> On remarquera à cet égard que la valeur ajoutée dans le secteur public est ventilée au niveau régional comme la rémunération des salariés, et ce au niveau le plus bas possible (c'est-à-dire par sous-secteur/branche d'activité SUT).

pétrole (CD)<sup>1</sup>, ainsi que de l'industrie chimique (CE)<sup>2</sup> –, des télécommunications (JB), du commerce (GG), ainsi que des activités des services administratifs et de soutien (NN). Les activités financières et d'assurance (KK), l'enseignement (PP), les services divers aux entreprises (MA) et les administrations publiques (OO) ont apporté la plus forte contribution positive à la croissance.

**TABLEAU 2** CONTRIBUTION PAR BRANCHE D'ACTIVITÉ A38 À LA CROISSANCE DE LA VALEUR AJOUTÉE BRUTE AUX PRIX DE BASE, À PRIX COURANTS EN 2016 ET 2017 (points de pourcentage)

A38		2016				2017			
		Bruxelles	Flandre	Wallonie	Royaume	Bruxelles	Flandre	Wallonie	Royaume
Agriculture, sylviculture et pêche	AA	0,00	-0,05	-0,07	-0,05	0,00	0,07	0,06	0,06
Industries extractives	BB	-0,01	0,00	0,02	0,00	0,00	0,00	0,01	0,00
Fabrication de denrées alimentaires, de boissons et de produits à base de tabac	CA	0,03	0,03	0,06	0,04	-0,02	0,01	0,06	0,02
Fabrication de textiles, industrie de l'habillement, industrie du cuir et de la chaussure	CB	0,02	-0,02	-0,01	-0,01	0,00	0,00	0,01	0,00
Travail du bois, industrie du papier et imprimerie	CC	-0,01	0,02	0,02	0,01	0,00	0,04	-0,03	0,01
Cokéfaction et raffinage	CD	-0,31	0,02	0,01	-0,04	0,03	0,01	0,00	0,01
Industrie chimique	CE	-0,28	-0,22	-0,01	-0,18	0,00	0,28	0,11	0,19
Industrie pharmaceutique	CF	0,03	0,46	0,05	0,28	0,04	0,32	0,11	0,22
Fabrication de produits en caoutchouc et en plastique ainsi que d'autres produits minéraux non métalliques	CG	0,01	0,14	0,10	0,11	-0,03	0,02	0,04	0,01
Métallurgie et fabrication de produits métalliques, à l'exception des machines et des équipements	CH	-0,04	0,13	0,12	0,10	0,01	0,20	0,19	0,17
Fabrication de produits informatiques, électroniques et optiques	CI	0,00	0,08	0,05	0,05	0,00	0,01	0,00	0,01
Fabrication d'équipements électriques	CJ	0,00	-0,07	-0,10	-0,06	0,00	0,01	0,02	0,01
Fabrication de machines et équipements n.c.a.	CK	0,00	0,09	-0,18	0,01	0,00	0,05	0,10	0,05
Fabrication de matériels de transport	CL	-0,02	-0,05	0,05	-0,02	0,06	0,02	0,04	0,03
Autres industries manufacturières; réparation et installation de machines et d'équipements	CM	0,04	0,02	-0,03	0,01	0,00	0,02	0,02	0,02
Production et distribution d'électricité, de gaz, de vapeur et d'air conditionné	DD	0,19	0,01	0,11	0,06	-0,12	-0,09	-0,11	-0,10
Production et distribution d'eau; assainissement, gestion des déchets et dépollution	EE	0,00	0,02	0,03	0,02	0,02	0,04	0,06	0,04
Construction	FF	0,13	0,06	0,05	0,07	0,10	0,16	0,15	0,15
Commerce; réparation d'automobiles et de motocycles	GG	-0,15	0,88	0,52	0,61	-0,19	0,30	0,30	0,21
Transports et entreposage	HH	-0,10	0,01	0,07	0,01	0,11	0,15	0,12	0,14
Hébergement et restauration	II	-0,09	0,08	0,05	0,04	0,09	0,07	0,09	0,08
Édition, audiovisuel et diffusion	JA	-0,05	0,07	0,01	0,04	0,01	-0,02	0,04	0,00
Télécommunications	JB	-0,21	-0,01	-0,01	-0,05	0,23	0,02	0,00	0,05
Activités informatiques et services d'information	JC	0,16	0,10	0,05	0,10	-0,10	0,24	0,12	0,15
Activités financières et d'assurance	KK	1,51	0,33	0,44	0,57	-0,28	0,03	0,01	-0,03
Activités immobilières (Y compris les loyers imputés des logements occupés par leur propriétaire)	LL	0,13	0,18	0,19	0,17	0,20	0,33	0,34	0,31
Activités juridiques, comptables, de gestion, d'architecture, d'ingénierie, de contrôle et d'analyses techniques	MA	0,49	0,02	0,20	0,15	0,45	0,47	0,26	0,41
Recherche-développement scientifique	MB	0,04	0,12	-0,15	0,05	0,00	0,05	0,00	0,03
Autres activités spécialisées, scientifiques et techniques	MC	-0,07	0,10	0,00	0,04	-0,03	0,03	0,03	0,02
Activités de services administratifs et de soutien	NN	-0,15	0,53	0,20	0,33	0,20	0,25	0,27	0,25
Administration publique	OO	0,30	0,15	0,39	0,21	0,28	0,11	0,23	0,17
Enseignement	PP	0,50	0,07	0,08	0,15	0,26	0,26	0,43	0,30
Activités pour la santé humaine	QA	0,05	0,09	0,07	0,08	0,10	0,16	0,19	0,16
Hébergement médico-social et social et action sociale sans hébergement	QB	0,09	0,09	0,15	0,11	0,08	0,13	0,13	0,12
Arts, spectacles et activités récréatives	RR	0,01	0,02	0,04	0,02	0,06	0,03	0,03	0,03
Autres activités de services	SS	0,02	-0,02	0,01	0,00	0,04	0,01	0,00	0,01
Activités des ménages en tant qu'employeurs; activités indifférenciées des ménages en tant que producteurs de biens et services pour usage propre	TT	0,01	0,01	0,01	0,01	0,00	0,01	0,01	0,00
<b>TOTAL (%)</b>	<b>Total</b>	<b>2,3</b>	<b>3,5</b>	<b>2,6</b>	<b>3,0</b>	<b>1,6</b>	<b>3,8</b>	<b>3,4</b>	<b>3,3</b>
Industrie	C	-0,53	0,61	0,12	0,29	0,07	1,00	0,67	0,75
Secteur des administrations publiques	S13	0,82	0,24	0,46	0,37	0,57	0,37	0,69	0,49
Secteur privé	S1-S13	1,46	3,24	2,13	2,66	1,01	3,45	2,71	2,84

■ = contribution négative à la croissance      ■ = top 5 des contributions à la croissance les plus faibles  
■ = top 5 des contributions à la croissance les plus élevées

Source: ICN.

- Il existe à Bruxelles une entreprise qui est propriétaire des biens achetés et vendus mais qui confie le traitement des matières premières à une entreprise du même groupe établie dans un autre arrondissement et opérant sous contrat de travail à façon.
- À partir de 2016, une grande entreprise, qui était jusque-là reprise dans la chimie a été déplacée vers les activités de gestion (MA).

Sur la base des résultats provisoires, l'accélération de la croissance de la valeur ajoutée brute à prix courants s'est poursuivie en **2017** pour la quatrième année consécutive en Flandre (+0,3 point de pourcentage) et en Wallonie (+0,8 point de pourcentage), pour atteindre une croissance de respectivement +3,8 et +3,4 %. À Bruxelles (+1,6 %), en revanche, on a observé un nouveau ralentissement de la croissance (-0,7 point de pourcentage). Au niveau du Royaume, la hausse s'est établie à 3,3 % (+0,3 point de pourcentage).

En Flandre, l'industrie (C) a fourni une contribution à la croissance de 1,0 point de pourcentage, principalement soutenue par l'industrie pharmaceutique (CF), chimique (CE), de même que par la métallurgie et la fabrication de produits métalliques (CH). D'autres branches d'activité ont également contribué significativement à la croissance nominale en Flandre, dont avant tout les services divers aux entreprises (MA), les activités immobilières (LL) et le commerce (GG). Aucune contribution négative importante n'a été enregistrée.

En Wallonie également, la croissance nominale de la valeur ajoutée à prix courants a été soutenue par de nombreuses branches d'activité. La plus forte contribution est venue de l'industrie (C), fût-ce dans une moindre mesure qu'en Flandre. Ont ensuite suivi notamment l'enseignement (PP), les activités immobilières (LL) et le commerce (GG). On n'y a pas non plus observé de branches d'activité ayant tiré la croissance nominale sensiblement à la baisse en 2017.

À Bruxelles, la croissance nominale a été notablement plus faible que dans les deux autres régions. Cela s'explique notamment par le fait que la contribution de l'industrie (C) a été négligeable en 2017 et que la valeur ajoutée a sensiblement reculé, notamment dans les activités financières et d'assurance (KK) ainsi que dans le commerce (GG), exerçant une incidence négative importante sur la croissance à Bruxelles. La plus forte contribution positive a été fournie par les services divers aux entreprises (MA).

#### 1.2.2 Valeur ajoutée brute aux prix de base en volume (croissance économique)

En **2016**, la valeur ajoutée brute en volume a augmenté de 1,7 % en Flandre et de 1,1 % en Wallonie, alors qu'elle a stagné à Bruxelles (-0,0 %). Au niveau du Royaume, la croissance économique s'est établie à 1,2 %. Toutes les régions ont enregistré un net ralentissement de la croissance en volume par rapport à 2015: -0,4 point de pourcentage tant en Flandre qu'en Wallonie et -1,7 point de pourcentage à Bruxelles.

En 2016, la croissance économique en Flandre a été principalement soutenue par le commerce (GG), l'industrie pharmaceutique (CF) – l'industrie dans son ensemble a contribué à hauteur de 0,3 point de pourcentage –, ainsi que par les activités des services administratifs et de soutien (NN).

En Wallonie également, c'est le commerce (GG) qui a fourni la contribution la plus importante à la croissance, suivie de près par les administrations publiques (OO), ainsi que par les activités financières et d'assurance (KK).

À Bruxelles, ce sont les branches activités financières et d'assurance (KK), de même que les services divers aux entreprises (MA)<sup>1</sup> qui ont le plus contribué à la croissance. Ces contributions ont néanmoins été entièrement annulées par les contributions négatives, principalement de l'industrie (CD) – en particulier le raffinage de pétrole (CD)<sup>2</sup> et l'industrie chimique(CE)<sup>1</sup> –, du commerce (GG), de l'hébergement et de la restauration (II), ainsi que des activités des services administratifs et de soutien (NN). Enfin, l'ensemble du secteur privé a exercé une incidence négative à hauteur de -0,2 point de pourcentage sur l'activité économique bruxelloise. Le secteur public a fourni une contribution à la croissance de 0,2 point de pourcentage, de sorte que Bruxelles a finalement affiché au total une croissance nulle en 2016.

La différence plus marquée observée au niveau de la croissance de la valeur ajoutée à prix courants, d'une part, et en volume, d'autre part, à Bruxelles par rapport aux deux autres régions a surtout résulté de la forte hausse des prix<sup>3</sup> dans les activités financières et d'assurance, conjuguée à une part nettement plus importante de cette branche d'activité dans la valeur ajoutée totale bruxelloise (près de 18 %) que dans celles de la Flandre et de la Wallonie (environ 4 % pour chacune).

1 À partir de 2016, une grande entreprise, qui était jusque-là reprise dans la chimie a été déplacée vers les activités de gestion (MA).

2 Il existe à Bruxelles une entreprise qui est propriétaire des biens achetés et vendus mais qui confie le traitement des matières premières à une entreprise du même groupe établie dans un autre arrondissement et opérant sous contrat de travail à façon.

3 Pour l'estimation de la valeur ajoutée en volume, le déflateur du Royaume est repris pour toutes les régions par branche d'activité A64.

**TABLEAU 3 CONTRIBUTION PAR BRANCHE D'ACTIVITÉ A38 À LA CROISSANCE DE LA VALEUR AJOUTÉE AUX PRIX DE BASE EN VOLUME - CROISSANCE ÉCONOMIQUE - EN 2016 ET EN 2017**  
(points de pourcentage)

A38		2016				2017			
		Bruxelles	Flandre	Wallonie	Royaume	Bruxelles	Flandre	Wallonie	Royaume
Agriculture, sylviculture et pêche	AA	0,00	-0,06	-0,06	-0,05	0,00	-0,09	-0,07	-0,07
Industries extractives	BB	-0,01	0,00	0,02	0,01	0,00	0,00	0,01	0,01
Fabrication de denrées alimentaires, de boissons et de produits à base de tabac	CA	0,00	-0,09	-0,04	-0,06	-0,03	-0,02	0,03	-0,01
Fabrication de textiles, industrie de l'habillement, industrie du cuir et de la chaussure	CB	0,02	-0,04	-0,02	-0,02	0,00	0,01	0,01	0,01
Travail du bois, industrie du papier et imprimerie	CC	-0,01	0,00	0,01	0,00	-0,01	0,02	-0,04	0,00
Cokéfaction et raffinage	CD	-0,41	-0,08	0,01	-0,12	-0,03	-0,04	0,00	-0,03
Industrie chimique	CE	-0,28	-0,16	0,01	-0,14	-0,01	0,16	0,06	0,11
Industrie pharmaceutique	CF	0,03	0,47	0,07	0,30	0,05	0,45	0,28	0,34
Fabrication de produits en caoutchouc et en plastique ainsi que d'autres produits minéraux non métalliques	CG	0,01	0,09	0,05	0,07	-0,03	0,07	0,10	0,06
Métallurgie et fabrication de produits métalliques, à l'exception des machines et des équipements	CH	-0,04	0,12	0,12	0,09	-0,03	-0,45	-0,41	-0,36
Fabrication de produits informatiques, électroniques et optiques	CI	0,00	0,07	0,04	0,05	0,00	0,03	0,02	0,02
Fabrication d'équipements électriques	CJ	0,00	-0,07	-0,10	-0,07	0,00	0,02	0,03	0,02
Fabrication de machines et équipements n.c.a.	CK	0,00	0,06	-0,20	-0,01	0,00	0,08	0,12	0,08
Fabrication de matériels de transport	CL	-0,03	-0,07	0,07	-0,03	0,10	0,09	0,11	0,10
Autres industries manufacturières; réparation et installation de machines et d'équipements	CM	0,04	0,00	-0,05	0,00	-0,01	0,01	0,01	0,01
Production et distribution d'électricité, de gaz, de vapeur et d'air conditionné	DD	0,15	-0,02	0,08	0,03	-0,32	-0,23	-0,28	-0,26
Production et distribution d'eau; assainissement, gestion des déchets et dépollution	EE	0,00	0,00	0,01	0,00	0,00	0,01	0,00	0,00
Construction	FF	0,09	-0,03	-0,03	-0,01	0,01	-0,05	-0,05	-0,04
Commerce; réparation d'automobiles et de motocycles	GG	-0,31	0,63	0,33	0,39	-0,32	0,08	0,12	0,02
Transports et entreposage	HH	-0,15	-0,12	-0,02	-0,10	0,04	0,03	0,01	0,03
Hébergement et restauration	II	-0,20	-0,03	-0,05	-0,07	0,04	0,03	0,04	0,03
Édition, audiovisuel et diffusion	JA	-0,09	0,05	0,00	0,01	-0,01	-0,03	0,04	-0,01
Télécommunications	JB	-0,09	0,03	0,02	0,00	0,38	0,06	0,03	0,11
Activités informatiques et services d'information	JC	0,15	0,09	0,04	0,09	-0,11	0,22	0,11	0,14
Activités financières et d'assurance	KK	0,78	0,16	0,27	0,30	-0,04	0,08	0,07	0,06
Activités immobilières (Y compris les loyers imputés des logements occupés par leur propriétaire)	LL	0,09	0,14	0,14	0,13	0,05	0,15	0,14	0,13
Activités juridiques, comptables, de gestion, d'architecture, d'ingénierie, de contrôle et d'analyses techniques	MA	0,30	-0,17	0,06	-0,03	0,54	0,55	0,32	0,50
Recherche-développement scientifique	MB	0,04	0,11	-0,16	0,04	0,00	0,04	-0,01	0,02
Autres activités spécialisées, scientifiques et techniques	MC	-0,07	0,10	0,00	0,04	-0,03	0,03	0,02	0,01
Activités de services administratifs et de soutien	NN	-0,22	0,44	0,14	0,25	0,27	0,34	0,33	0,32
Administration publique	OO	0,13	0,06	0,30	0,11	0,08	0,01	0,05	0,03
Enseignement	PP	0,10	0,03	0,09	0,06	0,17	0,12	0,26	0,16
Activités pour la santé humaine	QA	-0,04	-0,03	-0,08	-0,04	0,02	0,06	0,04	0,05
Hébergement médico-social et social et action sociale sans hébergement	QB	0,05	0,03	0,06	0,04	0,05	0,08	0,07	0,07
Arts, spectacles et activités récréatives	RR	-0,03	0,00	0,01	0,00	0,03	0,02	0,01	0,02
Autres activités de services	SS	0,00	-0,03	-0,01	-0,02	0,03	0,01	0,00	0,01
Activités des ménages en tant qu'employeurs; activités indifférenciées des ménages en tant que producteurs de biens et services pour usage propre	TT	0,01	0,01	0,00	0,01	0,00	0,00	0,00	0,00
<b>TOTAL (%)</b>	<b>Total</b>	<b>0,0</b>	<b>1,7</b>	<b>1,1</b>	<b>1,2</b>	<b>0,9</b>	<b>2,0</b>	<b>1,6</b>	<b>1,7</b>
Industrie	C	-0,67	0,29	-0,02	0,04	0,02	0,46	0,33	0,35
Secteur des administrations publiques	S13	0,22	0,08	0,37	0,15	0,23	0,11	0,29	0,18
Secteur privé	S1-S13	-0,22	1,61	0,77	1,08	0,66	1,92	1,33	1,55

■ = contribution à la croissance négative

■ = top 5 des contributions à la croissance les plus faibles

■ = top 5 des contributions à la croissance les plus élevées

Source: ICN.

En **2017**, la croissance économique - calculée sur la base de la méthode provisoire – a atteint 2,0 % en Flandre, 1,6 % en Wallonie et 0,9 % à Bruxelles. Au niveau du Royaume, l'activité économique a progressé de 1,7 %. La croissance économique en volume a été partout plus élevée qu'en 2016. L'accélération de la croissance s'est montée à 0,9 point de pourcentage à Bruxelles, à 0,5 point de pourcentage en Wallonie et à 0,3 point de pourcentage en Flandre.

En 2017, la croissance économique flamande a essentiellement été soutenue par les services divers aux entreprises (MA), par l'industrie (C) et par les activités de services administratifs et de soutien (NN). En dehors de la métallurgie et de la fabrication de produits métalliques (CH) dans l'industrie ainsi que de la production et de la distribution d'électricité et de gaz (DD), aucune autre branche d'activité n'a significativement grevé la croissance économique.

En Wallonie, les principales contributions à la croissance économique ont été fournies par l'industrie (C), par les activités de services administratifs et de soutien (NN), par les services divers aux entreprises (MA) et par l'enseignement (PP). Comme en Flandre, la métallurgie et la fabrication de produits métalliques (CH) dans l'industrie ainsi que la production et la distribution d'électricité et de gaz (DD) ont largement pénalisé la croissance.

À Bruxelles, la croissance économique en 2017 a surtout été soutenue par les services divers aux entreprises (MA), par les télécommunications (JB) et par les activités de services administratifs et de soutien (NN). Les branches d'activité qui ont pesé sur la croissance économique ont toutefois été plus nombreuses à Bruxelles que dans les deux autres régions; les principales d'entre elles ont été le commerce (GG) ainsi que la production et la distribution d'électricité et de gaz (DD).

### 1.2.3 Autres variables

Les tableaux ci-dessous montrent les branches d'activité qui ont eu la plus forte incidence sur la croissance par région en 2016 et, le cas échéant, en 2017 pour toutes les autres variables faisant l'objet d'une répartition régionale par branche d'activité, à savoir:

- le nombre de salariés (tableau 5);
- le nombre d'indépendants (tableau 6);
- le nombre d'heures travaillées par les salariés (tableau 7);
- le nombre d'heures travaillées par les indépendants (tableau 8);
- la rémunération des salariés (tableau 9);
- la formation brute de capital fixe (tableau 10).

Il est à remarquer que l'évolution de la formation brute de capital fixe a été sensiblement influencée, au cours des dernières années, par des opérations spécifiques de grande ampleur, dont l'achat et la vente de bateaux et de brevets. Le tableau ci-dessous donne l'impact de ces opérations sur l'évolution des investissements des années 2014 à 2016.

**TABEAU 4** INVESTISSEMENTS NON CORRIGÉS ET CORRIGÉS DES OPÉRATIONS SPÉCIFIQUES: CROISSANCE POUR LES ANNÉES 2014-2016 (pourcentages)

	Croissance des investissements			Croissance des investissements corrigés des opérations spécifiques			Différence (points de pourcentage)		
	2014	2015	2016	2014	2015	2016	2014	2015	2016
Bruxelles	5,5	7,0	-0,9	0,7	12,0	-0,9	-4,8	5,1	0,0
Flandre	5,2	-1,1	11,0	3,8	0,3	7,3	-1,5	1,4	-3,7
Wallonie	8,3	11,6	-7,9	3,6	5,0	2,4	-4,8	-6,6	10,3
Royaume	6,0	3,1	4,4	3,3	3,0	4,9	-2,7	-0,1	0,6

Source: ICN.

**TABLEAU 5 CONTRIBUTION PAR BRANCHE D'ACTIVITÉ A38 À LA CROISSANCE DU NOMBRE DE SALARIÉS EN 2016 ET EN 2017**  
(points de pourcentage)

A38		2016				2017			
		Bruxelles	Flandre	Wallonie	Royaume	Bruxelles	Flandre	Wallonie	Royaume
Agriculture, sylviculture et pêche	AA	0,00	0,00	0,01	0,00	0,00	0,00	0,01	0,00
Industries extractives	BB	0,00	0,00	0,00	0,00	0,00	0,00	0,00	0,00
Fabrication de denrées alimentaires, de boissons et de produits à base de tabac	CA	0,03	-0,01	0,04	0,01	-0,02	0,02	0,10	0,04
Fabrication de textiles, industrie de l'habillement, industrie du cuir et de la chaussure	CB	0,00	-0,05	-0,02	-0,03	0,00	-0,01	0,00	0,00
Travail du bois, industrie du papier et imprimerie	CC	-0,02	-0,02	0,00	-0,01	0,00	0,00	-0,05	-0,02
Cokéfaction et raffinage	CD	0,01	0,02	0,01	0,01	0,00	0,00	0,00	0,00
Industrie chimique	CE	-0,15	-0,06	-0,03	-0,06	-0,01	0,02	0,00	0,01
Industrie pharmaceutique	CF	0,00	0,07	0,02	0,04	0,01	0,02	0,04	0,02
Fabrication de produits en caoutchouc et en plastique ainsi que d'autres produits minéraux non métalliques	CG	0,01	0,05	0,06	0,05	-0,03	0,00	0,04	0,01
Métallurgie et fabrication de produits métalliques, à l'exception des machines et des équipements	CH	-0,04	0,08	0,00	0,04	-0,01	0,03	0,01	0,02
Fabrication de produits informatiques, électroniques et optiques	CI	0,00	0,04	0,01	0,02	0,00	0,00	0,00	0,00
Fabrication d'équipements électriques	CJ	-0,01	-0,09	-0,14	-0,09	-0,01	-0,01	0,01	0,00
Fabrication de machines et équipements n.c.a.	CK	0,00	0,03	-0,04	0,01	0,00	0,02	-0,10	-0,02
Fabrication de matériels de transport	CL	0,00	-0,07	0,11	-0,01	0,02	-0,01	0,01	0,00
Autres industries manufacturières; réparation et installation de machines et d'équipements	CM	0,02	0,01	0,00	0,01	0,00	0,01	0,01	0,01
Production et distribution d'électricité, de gaz, de vapeur et d'air conditionné	DD	-0,01	0,00	0,00	0,00	-0,01	-0,01	-0,01	-0,01
Production et distribution d'eau; assainissement, gestion des déchets et dépollution	EE	0,00	-0,01	0,02	0,00	0,02	0,01	0,02	0,01
Construction	FF	-0,04	0,03	-0,07	-0,01	0,02	0,06	0,04	0,05
Commerce; réparation d'automobiles et de motocycles	GG	-0,13	0,09	0,14	0,07	-0,16	0,14	0,27	0,13
Transports et entreposage	HH	0,11	0,03	0,00	0,04	0,05	0,08	0,03	0,06
Hébergement et restauration	II	-0,07	0,06	0,07	0,04	0,08	0,01	0,14	0,06
Édition, audiovisuel et diffusion	JA	-0,06	0,02	-0,02	0,00	-0,02	-0,02	-0,01	-0,01
Télécommunications	JB	-0,01	0,00	0,01	0,00	-0,03	-0,02	-0,03	-0,02
Activités informatiques et services d'information	JC	0,11	0,04	0,04	0,05	-0,07	0,16	0,04	0,09
Activités financières et d'assurance	KK	-0,14	-0,01	-0,01	-0,03	-0,22	-0,02	-0,04	-0,06
Activités immobilières (Y compris les loyers imputés des logements occupés par leur propriétaire)	LL	0,02	0,02	0,03	0,02	0,01	0,02	0,02	0,02
Activités juridiques, comptables, de gestion, d'architecture, d'ingénierie, de contrôle et d'analyses techniques	MA	0,24	0,09	0,03	0,10	0,19	0,23	0,08	0,18
Recherche-développement scientifique	MB	0,00	0,01	0,02	0,01	0,01	0,01	0,01	0,01
Autres activités spécialisées, scientifiques et techniques	MC	0,01	0,09	0,02	0,06	0,00	0,04	0,02	0,03
Activités de services administratifs et de soutien	NN	-0,07	0,57	0,41	0,43	0,02	0,43	0,40	0,36
Administration publique	OO	-0,07	-0,02	0,23	0,02	-0,09	-0,08	-0,07	-0,08
Enseignement	PP	0,10	0,05	0,02	0,05	0,14	0,09	0,16	0,12
Activités pour la santé humaine	QA	0,02	0,15	0,14	0,13	0,06	0,09	0,09	0,09
Hébergement médico-social et social et action sociale sans hébergement	QB	0,15	0,21	0,24	0,21	0,13	0,22	0,15	0,19
Arts, spectacles et activités récréatives	RR	0,13	0,00	0,00	0,02	0,05	0,02	0,03	0,03
Autres activités de services	SS	0,01	-0,09	0,00	-0,05	0,07	-0,01	-0,01	0,00
Activités des ménages en tant qu'employeurs; activités indifférenciées des ménages en tant que producteurs de biens et services pour usage propre	TT	0,11	0,07	0,03	0,07	0,02	0,03	0,02	0,03
<b>TOTAL (%)</b>	<b>Total</b>	<b>0,3</b>	<b>1,4</b>	<b>1,4</b>	<b>1,2</b>	<b>0,2</b>	<b>1,6</b>	<b>1,5</b>	<b>1,3</b>
Industrie	C	-0,15	0,02	0,01	-0,01	-0,05	0,09	0,08	0,07
Secteur des administrations publiques	S13	0,11	0,06	0,25	0,10	0,07	0,02	0,10	0,05
Secteur privé	S1-S13	0,16	1,35	1,12	1,10	0,17	1,58	1,37	1,30

= contribution à la croissance négative
  = top 5 des contributions à la croissance les plus faibles
  = top 5 des contributions à la croissance les plus élevées

Source: ICN.

**TABLEAU 6 CONTRIBUTION PAR BRANCHE D'ACTIVITÉ A38 À LA CROISSANCE DU NOMBRE D'INDÉPENDANTS EN 2016 ET EN 2017**  
(points de pourcentage)

A38		2016				2017			
		Bruxelles	Flandre	Wallonie	Royaume	Bruxelles	Flandre	Wallonie	Royaume
Agriculture, sylviculture et pêche	AA	-0,01	-0,18	-0,04	-0,12	-0,01	-0,12	-0,10	-0,11
Industries extractives	BB	0,00	0,00	0,01	0,00	0,00	0,00	0,00	0,00
Fabrication de denrées alimentaires, de boissons et de produits à base de tabac	CA	-0,02	-0,01	-0,01	-0,01	0,01	-0,02	-0,02	-0,02
Fabrication de textiles, industrie de l'habillement, industrie du cuir et de la chaussure	CB	0,01	0,01	0,02	0,01	-0,01	0,01	0,04	0,02
Travail du bois, industrie du papier et imprimerie	CC	-0,01	0,01	0,00	0,01	-0,03	-0,01	-0,01	-0,01
Cokéfaction et raffinage	CD								
Industrie chimique	CE	0,00	0,00	0,00	0,00	0,00	0,00	0,00	0,00
Industrie pharmaceutique	CF	0,00	0,00	0,00	0,00	0,01	0,00	0,00	0,00
Fabrication de produits en caoutchouc et en plastique ainsi que d'autres produits minéraux non métalliques	CG	0,00	0,00	-0,01	0,00	0,00	-0,01	-0,01	-0,01
Métallurgie et fabrication de produits métalliques, à l'exception des machines et des équipements	CH	0,02	0,01	-0,01	0,00	0,01	0,00	-0,01	0,00
Fabrication de produits informatiques, électroniques et optiques	CI	0,00	0,00	0,00	0,00	0,00	0,00	0,00	0,00
Fabrication d'équipements électriques	CJ	0,00	0,00	0,00	0,00	0,00	0,00	0,00	0,00
Fabrication de machines et équipements n.c.a.	CK	0,00	0,00	0,00	0,00	-0,01	0,00	-0,01	-0,01
Fabrication de matériels de transport	CL	0,00	0,00	0,01	0,00	0,00	0,00	0,00	0,00
Autres industries manufacturières; réparation et installation de machines et d'équipements	CM	0,01	0,02	0,02	0,02	0,01	0,03	0,01	0,02
Production et distribution d'électricité, de gaz, de vapeur et d'air conditionné	DD								
Production et distribution d'eau; assainissement, gestion des déchets et dépollution	EE	0,00	0,00	0,02	0,01	-0,01	0,00	0,02	0,00
Construction	FF	0,79	0,25	0,26	0,31	0,62	0,18	0,18	0,22
Commerce; réparation d'automobiles et de motocycles	GG	-0,32	-0,14	-0,28	-0,20	-0,23	-0,30	-0,31	-0,29
Transports et entreposage	HH	0,09	0,04	0,00	0,03	0,13	0,02	0,03	0,03
Hébergement et restauration	II	-0,09	0,00	-0,02	-0,02	-0,05	-0,10	-0,10	-0,10
Édition, audiovisuel et diffusion	JA	0,04	0,02	0,02	0,02	0,03	0,01	0,01	0,02
Télécommunications	JB	-0,05	-0,03	-0,09	-0,05	0,03	0,02	-0,03	0,01
Activités informatiques et services d'information	JC	0,13	0,05	0,07	0,07	0,15	0,07	0,06	0,08
Activités financières et d'assurance	KK	-0,01	-0,08	-0,05	-0,06	-0,04	-0,07	-0,05	-0,07
Activités immobilières (Y compris les loyers imputés des logements occupés par leur propriétaire)	LL	0,03	0,04	0,04	0,04	0,02	0,05	0,04	0,04
Activités juridiques, comptables, de gestion, d'architecture, d'ingénierie, de contrôle et d'analyses techniques	MA	0,84	0,74	0,53	0,69	0,86	0,91	0,40	0,75
Recherche-développement scientifique	MB	0,00	0,00	0,00	0,00	0,00	0,00	0,00	0,00
Autres activités spécialisées, scientifiques et techniques	MC	0,08	0,12	0,07	0,10	0,09	0,14	0,07	0,11
Activités de services administratifs et de soutien	NN	0,08	0,23	0,26	0,23	0,17	0,23	0,21	0,22
Administration publique	OO								
Enseignement	PP	0,09	0,08	0,10	0,09	0,12	0,09	0,09	0,10
Activités pour la santé humaine	QA	0,23	0,33	0,26	0,30	0,22	0,27	0,26	0,26
Hébergement médico-social et social et action sociale sans hébergement	QB	-0,01	-0,03	-0,04	-0,03	-0,01	-0,04	-0,03	-0,04
Arts, spectacles et activités récréatives	RR	0,04	0,06	0,03	0,05	0,12	0,11	0,05	0,10
Autres activités de services	SS	-0,01	0,23	0,16	0,19	0,05	0,24	0,21	0,21
Activités des ménages en tant qu'employeurs; activités indifférenciées des ménages en tant que producteurs de biens et services pour usage propre	TT								
<b>TOTAL (%)</b>	<b>Total</b>	<b>1,9</b>	<b>1,8</b>	<b>1,3</b>	<b>1,7</b>	<b>2,3</b>	<b>1,7</b>	<b>1,0</b>	<b>1,6</b>
Industrie	C	0,00	0,05	0,03	0,04	-0,02	0,00	0,00	0,00
Secteur des administrations publiques	S13	0,00	0,00	0,00	0,00	0,00	0,00	0,00	0,00
Secteur privé	S1-S13	1,93	1,79	1,33	1,67	2,25	1,73	1,00	1,57

= contribution à la croissance négative
  = top 5 des contributions à la croissance les plus faibles
  = top 5 des contributions à la croissance les plus élevées

Source: ICN.

**TABLEAU 7 CONTRIBUTION PAR BRANCHE D'ACTIVITÉ A38 À LA CROISSANCE DU NOMBRE D'HEURES TRAVILLÉES PAR LES SALARIÉS EN 2016**  
(points de pourcentage)

A38		2016			
		Bruxelles	Flandre	Wallonie	Royaume
Agriculture, sylviculture et pêche	AA	0,00	0,01	0,01	0,01
Industries extractives	BB	0,00	0,00	0,00	0,00
Fabrication de denrées alimentaires, de boissons et de produits à base de tabac	CA	0,02	0,00	0,06	0,02
Fabrication de textiles, industrie de l'habillement, industrie du cuir et de la chaussure	CB	0,01	-0,04	-0,02	-0,03
Travail du bois, industrie du papier et imprimerie	CC	-0,02	-0,02	0,01	-0,01
Cokéfaction et raffinage	CD	0,01	0,02	0,01	0,01
Industrie chimique	CE	-0,17	-0,06	-0,04	-0,07
Industrie pharmaceutique	CF	0,00	0,09	0,01	0,05
Fabrication de produits en caoutchouc et en plastique ainsi que d'autres produits minéraux non métalliques	CG	0,01	0,05	0,06	0,05
Métallurgie et fabrication de produits métalliques, à l'exception des machines et des équipements	CH	-0,04	0,09	0,02	0,05
Fabrication de produits informatiques, électroniques et optiques	CI	0,00	0,04	0,01	0,03
Fabrication d'équipements électriques	CJ	-0,01	-0,08	-0,15	-0,09
Fabrication de machines et équipements n.c.a.	CK	0,00	0,04	-0,05	0,01
Fabrication de matériels de transport	CL	-0,02	-0,09	0,12	-0,03
Autres industries manufacturières; réparation et installation de machines et d'équipements	CM	0,02	0,01	0,00	0,01
Production et distribution d'électricité, de gaz, de vapeur et d'air conditionné	DD	0,00	0,00	-0,01	0,00
Production et distribution d'eau; assainissement, gestion des déchets et dépollution	EE	0,00	-0,01	0,02	0,00
Construction	FF	-0,03	0,07	-0,02	0,03
Commerce; réparation d'automobiles et de motocycles	GG	-0,15	0,09	0,15	0,07
Transports et entreposage	HH	0,10	0,02	-0,02	0,02
Hébergement et restauration	II	-0,06	0,19	0,10	0,13
Édition, audiovisuel et diffusion	JA	-0,06	0,02	-0,02	0,00
Télécommunications	JB	-0,01	0,00	0,01	0,00
Activités informatiques et services d'information	JC	0,11	0,05	0,05	0,06
Activités financières et d'assurance	KK	-0,13	0,00	-0,01	-0,02
Activités immobilières (Y compris les loyers imputés des logements occupés par leur propriétaire)	LL	0,02	0,03	0,03	0,03
Activités juridiques, comptables, de gestion, d'architecture, d'ingénierie, de contrôle et d'analyses techniques	MA	0,27	0,08	0,04	0,10
Recherche-développement scientifique	MB	0,01	0,02	0,02	0,02
Autres activités spécialisées, scientifiques et techniques	MC	0,00	0,10	0,02	0,06
Activités de services administratifs et de soutien	NN	0,17	0,70	0,49	0,56
Administration publique	OO	-0,18	-0,06	0,24	-0,02
Enseignement	PP	0,05	-0,01	0,01	0,01
Activités pour la santé humaine	QA	0,03	0,13	0,15	0,12
Hébergement médico-social et social et action sociale sans hébergement	QB	0,13	0,16	0,20	0,16
Arts, spectacles et activités récréatives	RR	0,14	0,00	-0,01	0,02
Autres activités de services	SS	0,01	-0,09	-0,01	-0,05
Activités des ménages en tant qu'employeurs; activités indifférenciées des ménages en tant que producteurs de biens et services pour usage propre	TT	0,08	0,07	0,03	0,06
<b>TOTAL (%)</b>	<b>Total</b>	<b>0,3</b>	<b>1,6</b>	<b>1,6</b>	<b>1,4</b>
Industrie	C	-0,20	0,05	0,04	0,01
Secteur des administrations publiques	S13	-0,05	-0,04	0,24	0,01
Secteur privé	S1-S13	0,34	1,66	1,31	1,36

= contribution à la croissance négative  
 = top 5 des contributions à la croissance les plus faibles  
 = top 5 des contributions à la croissance les plus élevées

Source: ICN.



**TABEAU 8 CONTRIBUTION PAR BRANCHE D'ACTIVITÉ A10 À LA CROISSANCE DU NOMBRE D'HEURES TRAVAILLÉES PAR LES INDÉPENDANTS EN 2016<sup>1</sup>**  
(points de pourcentage)

A38		2016			
		Bruxelles	Flandre	Wallonie	Royaume
Agriculture, sylviculture et pêche	1	-0,01	-0,16	0,33	0,00
Industrie manufacturière, industries extractives et autres	2	-0,25	0,04	-0,03	-0,01
Construction	3	0,67	0,13	0,14	0,18
Commerce de gros et de détail, transports, hôtels et restaurants	4	-0,45	0,09	-0,22	-0,05
Information et communication	5	0,12	-0,08	0,01	-0,04
Activités financières et d'assurance	6	-0,06	-0,06	-0,05	-0,06
Activités immobilières	7	0,01	0,03	0,06	0,04
Activités spécialisées, scientifiques et techniques et activités de services administratifs et de soutien	8	0,81	0,36	1,54	0,75
Administration publique, défense, enseignement, santé humaine et action sociale	9	0,23	0,14	-0,18	0,05
Autres activités de services	10	-0,23	0,03	0,14	0,04
<b>Total (%)</b>		<b>0,8</b>	<b>0,5</b>	<b>1,7</b>	<b>0,9</b>
Industrie	C	-0,24	0,03	-0,05	-0,02
Secteur des administrations publiques	S13	0,00	0,00	0,00	0,00
Secteur privé	S1-S13	0,84	0,52	1,73	0,91

= contribution à la croissance négative  
 = top 5 des contributions à la croissance les plus faibles  
 = top 5 des contributions à la croissance les plus élevées

Source: ICN.

<sup>1</sup> Les résultats relatifs aux heures travaillées par les indépendants ne sont pas disponibles à un niveau de détail supérieur aux dix branches d'activité.

**TABLEAU 9 CONTRIBUTION PAR BRANCHE D'ACTIVITÉ A38 À LA CROISSANCE DE LA RÉMUNÉRATION DES SALARIÉS EN 2016 ET EN 2017**  
(points de pourcentage)

A38		2016				2017			
		Bruxelles	Flandre	Wallonie	Royaume	Bruxelles	Flandre	Wallonie	Royaume
Agriculture, sylviculture et pêche	AA	0,00	0,01	0,00	0,01	0,00	0,02	0,01	0,01
Industries extractives	BB	0,00	0,00	0,00	0,00	0,00	0,00	0,00	0,00
Fabrication de denrées alimentaires, de boissons et de produits à base de tabac	CA	0,03	0,02	0,05	0,03	0,00	0,09	0,11	0,08
Fabrication de textiles, industrie de l'habillement, industrie du cuir et de la chaussure	CB	0,01	-0,04	-0,02	-0,03	0,00	0,00	0,01	0,00
Travail du bois, industrie du papier et imprimerie	CC	-0,01	0,00	0,02	0,00	-0,01	0,02	-0,05	0,00
Cokéfaction et raffinage	CD	-0,01	0,06	0,02	0,04	0,00	-0,02	0,00	-0,01
Industrie chimique	CE	-0,49	-0,09	-0,04	-0,15	-0,02	0,07	0,02	0,04
Industrie pharmaceutique	CF	-0,04	0,17	0,18	0,13	0,07	0,12	0,03	0,09
Fabrication de produits en caoutchouc et en plastique ainsi que d'autres produits minéraux non métalliques	CG	0,02	0,08	0,05	0,06	-0,04	0,04	0,08	0,04
Métallurgie et fabrication de produits métalliques, à l'exception des machines et des équipements	CH	-0,03	0,10	0,00	0,05	0,00	0,08	0,07	0,06
Fabrication de produits informatiques, électroniques et optiques	CI	-0,01	0,07	0,03	0,05	0,00	0,02	0,00	0,01
Fabrication d'équipements électriques	CJ	-0,01	-0,11	-0,14	-0,10	0,00	0,04	0,04	0,03
Fabrication de machines et équipements n.c.a.	CK	0,00	0,06	-0,17	-0,01	0,00	0,04	0,52	0,15
Fabrication de matériels de transport	CL	-0,01	-0,04	0,12	0,00	0,07	0,02	0,04	0,04
Autres industries manufacturières; réparation et installation de machines et d'équipements	CM	0,01	0,00	-0,02	0,00	0,00	0,03	0,03	0,02
Production et distribution d'électricité, de gaz, de vapeur et d'air conditionné	DD	-0,01	0,05	0,00	0,03	0,01	0,01	0,01	0,01
Production et distribution d'eau; assainissement, gestion des déchets et dépollution	EE	0,02	0,00	0,03	0,01	0,03	0,03	0,05	0,04
Construction	FF	-0,07	0,10	-0,02	0,04	0,05	0,16	0,13	0,13
Commerce; réparation d'automobiles et de motocycles	GG	-0,18	-0,05	0,09	-0,04	-0,27	0,28	0,38	0,20
Transports et entreposage	HH	-0,10	0,03	0,02	0,00	0,11	0,17	0,12	0,15
Hébergement et restauration	II	-0,05	0,13	0,05	0,07	0,11	0,10	0,12	0,11
Édition, audiovisuel et diffusion	JA	-0,12	0,03	-0,01	-0,01	0,06	-0,01	0,02	0,01
Télécommunications	JB	-0,02	-0,01	0,02	-0,01	0,00	-0,03	-0,04	-0,03
Activités informatiques et services d'information	JC	0,21	0,03	0,03	0,06	-0,14	0,32	0,11	0,18
Activités financières et d'assurance	KK	-0,36	0,00	0,10	-0,04	-0,24	0,01	0,02	-0,04
Activités immobilières (Y compris les loyers imputés des logements occupés par leur propriétaire)	LL	0,03	0,03	0,02	0,03	0,03	0,03	0,02	0,03
Activités juridiques, comptables, de gestion, d'architecture, d'ingénierie, de contrôle et d'analyses techniques	MA	0,80	0,04	0,03	0,18	0,35	0,26	0,22	0,27
Recherche-développement scientifique	MB	-0,01	-0,01	0,04	0,00	0,02	0,05	0,04	0,04
Autres activités spécialisées, scientifiques et techniques	MC	-0,07	0,13	0,03	0,07	0,00	0,05	0,03	0,03
Activités de services administratifs et de soutien	NN	0,06	0,49	0,36	0,38	0,13	0,45	0,38	0,37
Administration publique	OO	0,44	0,25	0,58	0,33	0,43	0,17	0,35	0,27
Enseignement	PP	0,72	0,08	0,13	0,22	0,42	0,43	0,68	0,49
Activités pour la santé humaine	QA	0,08	0,17	0,09	0,13	0,15	0,19	0,22	0,19
Hébergement médico-social et social et action sociale sans hébergement	QB	0,10	0,16	0,19	0,16	0,14	0,26	0,23	0,23
Arts, spectacles et activités récréatives	RR	0,04	0,00	-0,01	0,01	0,06	0,03	0,03	0,04
Autres activités de services	SS	0,07	-0,06	0,01	-0,02	0,09	0,02	0,01	0,03
Activités des ménages en tant qu'employeurs; activités indifférenciées des ménages en tant que producteurs de biens et services pour usage propre	TT	0,02	0,02	0,01	0,02	0,00	0,01	0,01	0,01
<b>TOTAL (%)</b>	<b>Total</b>	<b>1,0</b>	<b>1,9</b>	<b>1,8</b>	<b>1,7</b>	<b>1,6</b>	<b>3,6</b>	<b>4,1</b>	<b>3,3</b>
Industrie	C	-0,54	0,28	0,06	0,07	0,06	0,55	0,90	0,54
Secteur des administrations publiques	S13	1,23	0,37	0,72	0,59	0,90	0,61	1,05	0,78
Secteur privé	S1-S13	-0,19	1,56	1,13	1,12	0,70	2,95	3,00	2,53

= contribution à la croissance négative
  = top 5 des contributions à la croissance les plus faibles
  = top 5 des contributions à la croissance les plus élevées

Source: ICN.

**TABEAU 10 CONTRIBUTION PAR BRANCHE D'ACTIVITÉ A38 À LA CROISSANCE DE LA FORMATION BRUTE DE CAPITAL FIXE EN 2016**

(points de pourcentage)

A38		2016			
		Bruxelles	Flandre	Wallonie	Royaume
Agriculture, sylviculture et pêche	AA	0,05	-0,02	0,01	-0,01
Industries extractives	BB	-0,01	0,01	-0,03	0,00
Fabrication de denrées alimentaires, de boissons et de produits à base de tabac	CA	-0,07	0,31	0,10	0,20
Fabrication de textiles, industrie de l'habillement, industrie du cuir et de la chaussure	CB	0,03	0,05	0,01	0,04
Travail du bois, industrie du papier et imprimerie	CC	-0,07	0,02	0,11	0,03
Cokéfaction et raffinage	CD	0,05	0,22	0,00	0,14
Industrie chimique	CE	-0,20	0,02	0,00	-0,02
Industrie pharmaceutique	CF	-0,30	-0,83	-6,35	-2,21
Fabrication de produits en caoutchouc et en plastique ainsi que d'autres produits minéraux non métalliques	CG	-0,03	0,18	-0,19	0,05
Métallurgie et fabrication de produits métalliques, à l'exception des machines et des équipements	CH	0,04	0,23	0,01	0,14
Fabrication de produits informatiques, électroniques et optiques	CI	0,00	0,00	0,01	0,00
Fabrication d'équipements électriques	CJ	0,01	0,01	-0,03	0,00
Fabrication de machines et équipements n.c.a.	CK	-0,01	-0,01	0,00	-0,01
Fabrication de matériels de transport	CL	0,12	0,22	0,06	0,16
Autres industries manufacturières; réparation et installation de machines et d'équipements	CM	-0,01	0,05	0,00	0,03
Production et distribution d'électricité, de gaz, de vapeur et d'air conditionné	DD	0,50	0,85	-0,04	0,57
Production et distribution d'eau; assainissement, gestion des déchets et dépollution	EE	0,19	-0,04	0,28	0,07
Construction	FF	-1,18	-0,30	0,01	-0,34
Commerce; réparation d'automobiles et de motocycles	GG	1,99	0,59	0,34	0,72
Transports et entreposage	HH	0,79	0,23	0,12	0,28
Hébergement et restauration	II	-0,31	0,11	-0,11	-0,01
Édition, audiovisuel et diffusion	JA	-0,04	0,01	0,10	0,02
Télécommunications	JB	1,09	-0,21	0,35	0,12
Activités informatiques et services d'information	JC	0,87	0,06	0,19	0,21
Activités financières et d'assurance	KK	-2,62	0,94	0,41	0,29
Activités immobilières (Y compris les loyers imputés des logements occupés par leur propriétaire)	LL	-0,34	2,96	-1,36	1,36
Activités juridiques, comptables, de gestion, d'architecture, d'ingénierie, de contrôle et d'analyses techniques	MA	0,95	0,68	-0,20	0,49
Recherche-développement scientifique	MB	-0,01	-0,10	0,02	-0,06
Autres activités spécialisées, scientifiques et techniques	MC	0,14	0,11	0,06	0,10
Activités de services administratifs et de soutien	NN	-0,98	4,36	0,01	2,46
Administration publique	OO	-1,46	0,06	-1,66	-0,57
Enseignement	PP	0,27	0,24	-0,04	0,17
Activités pour la santé humaine	QA	-0,31	-0,22	-0,23	-0,24
Hébergement médico-social et social et action sociale sans hébergement	QB	-0,03	0,15	0,08	0,11
Arts, spectacles et activités récréatives	RR	-0,06	0,15	0,04	0,09
Autres activités de services	SS	0,02	-0,08	0,06	-0,03
Activités des ménages en tant qu'employeurs; activités indifférenciées des ménages en tant que producteurs de biens et services pour usage propre	TT	0,00	0,00	0,00	0,00
<b>TOTAL (%)</b>	<b>Total</b>	<b>-0,9</b>	<b>11,0</b>	<b>-7,9</b>	<b>4,4</b>
Industrie	C	-0,44	0,46	-6,26	-1,44
Secteur des administrations publiques	S13	0,09	0,30	-1,48	-0,15
Secteur privé	S1-S13	-1,01	10,67	-6,38	4,53

= contribution à la croissance négative  
 = top 5 des contributions à la croissance les plus faibles  
 = top 5 des contributions à la croissance les plus élevées

Source: ICN.

## 2. Comptes des revenus des ménages et dépenses de consommation finale par secteur institutionnel ventilés selon le lieu de domicile

Les résultats régionaux des comptes des revenus des ménages et des dépenses de consommation finale des ménages, des administrations publiques et des institutions sans but lucratif au service des ménages pour l'année 2016 sont présentés dans ce chapitre.

### 2.1 Vue générale

Le tableau 11a présente, pour la période 2014-2016, une synthèse des nouveaux résultats pour les transactions les plus importantes des comptes des revenus des ménages et des dépenses de consommation finale par secteur, sur la base des montants totaux. Dans le tableau 11b, les résultats sont exprimés par habitant.

**TABLEAU 11A** SYNTHÈSE DES PRINCIPALES TRANSACTIONS DES COMPTES DES REVENUS DES MÉNAGES ET DES DÉPENSES DE CONSOMMATION FINALE PAR SECTEUR, MONTANTS TOTAUX, À PRIX COURANTS<sup>1</sup>

	Chiffres absolus (millions d'euros)	Part de chaque région dans le Royaume (pourcentages)	Evolution par rapport à l'année précédente (pourcentages)		
	2016	2016	2014	2015	2016
<b>Totaux (selon le lieu de domicile)</b>					
<b>Revenu primaire, net</b>					
Bruxelles	25 846,4	9,4	0,6	1,3	2,8
Flandre	171 826,8	62,7	1,1	1,0	1,1
Wallonie	76 476,2	27,9	1,0	-0,1	1,3
Royaume	274 243,1	100	1,0	0,7	1,3
<b>Revenu disponible, net</b>					
Bruxelles	20 927,6	9,6	0,8	0,8	4,8
Flandre	133 949,9	61,3	1,0	1,4	2,9
Wallonie	63 470,7	29,1	1,0	-0,2	3,5
Royaume	218 437,7	100	1,0	0,9	3,2
<b>Consommation de capital fixe</b>					
Bruxelles	2 028,7	11,0	0,6	2,2	1,4
Flandre	11 826,1	64,0	1,7	1,4	1,7
Wallonie	4 621,2	25,0	1,0	1,2	1,1
Royaume	18 476,0	100	1,4	1,4	1,5
<b>Revenu disponible, brut</b>					
Bruxelles	22 956,3	9,7	0,8	0,9	4,5
Flandre	145 776,1	61,5	1,0	1,4	2,8
Wallonie	68 091,9	28,7	1,0	-0,1	3,3
Royaume	236 913,7	100	1,0	0,9	3,1
<b>Dépenses de consommation finale des ménages</b>					
Bruxelles	21 690,5	10,2	2,1	3,0	3,7
Flandre	127 046,4	59,9	1,4	1,7	3,7
Wallonie	63 317,7	29,8	0,3	0,9	3,3
Royaume	212 141,5	100	1,1	1,6	3,6
<b>Dépenses de consommation finale des administrations publiques</b>					
Bruxelles	10 532,8	10,6	1,9	0,7	1,5
Flandre	57 133,5	57,5	1,4	0,7	1,8
Wallonie	31 710,0	31,9	1,0	0,8	0,4
Royaume	99 376,2	100,0	1,3	0,7	1,4
<b>Dépenses de consommation finale des institutions sans but lucratif au service des ménages</b>					
Bruxelles	546,8	10,4	2,7	1,9	2,2
Flandre	3 011,9	57,2	2,4	1,4	2,1
Wallonie	1 705,2	32,4	2,5	1,2	2,0
Royaume	5 263,9	100,0	2,5	1,4	2,1

Source: ICN.

<sup>1</sup> La différence entre la somme des trois régions et le Royaume correspond à l'extra-région.

**TABLEAU 11A** SYNTHÈSE DES PRINCIPALES TRANSACTIONS DES COMPTES DES REVENUS DES MÉNAGES ET DES DÉPENSES DE CONSOMMATION FINALE PAR SECTEUR, MONTANTS TOTAUX, À PRIX COURANTS<sup>1</sup> (SUITE)

Totaux (selon le lieu de domicile)	Chiffres absolus (millions d'euros)	Part de chaque région dans le Royaume (pourcentages)	Evolution par rapport à l'année précédente (pourcentages)		
	2016	2016	2014	2015	2016
<b>Épargne brute</b>					
Bruxelles	1 522,9	5,5	-13,8	-23,5	16,6
Flandre	20 507,0	74,7	-1,5	-0,1	-2,8
Wallonie	5 419,0	19,7	8,6	-10,6	3,3
Royaume	27 451,5	100,0	-0,5	-3,6	-0,7
<b>Taux d'épargne brut<sup>2</sup></b>	<i>(pourcentages)</i>		<i>(points de pourcentages)</i>		
Bruxelles	6,6	-	-1,3	-1,9	0,7
Flandre	13,9	-	-0,4	-0,2	-0,8
Wallonie	7,9	-	0,6	-0,9	0,0
Royaume	11,5	-	-0,2	-0,6	-0,4
<b>Population moyenne</b>					
Bruxelles	1 189 747	10,5	0,9	1,0	0,7
Flandre	6 496 908	57,5	0,5	0,5	0,6
Wallonie	3 608 345	31,9	0,4	0,4	0,3
Royaume	11 294 999	100,0	0,5	0,5	0,5

Source: ICN.

1 La différence entre la somme des trois régions et le Royaume correspond à l'extra-région.

2 Le taux d'épargne brut est défini comme le rapport entre l'épargne brute et le revenu disponible brut préalablement ajusté de la variation des droits des ménages sur les fonds de pension.

**TABLEAU 11B** SYNTHÈSE DES PRINCIPALES TRANSACTIONS DES COMPTES DES REVENUS DES MÉNAGES ET DES DÉPENSES DE CONSOMMATION FINALE PAR SECTEUR ET PAR HABITANT, À PRIX COURANTS

Par habitant (selon le lieu de domicile)	Chiffres absolus (euros)	Indices par rapport au Royaume	Evolution par rapport à l'année précédente (pourcentages)		
	2016	2016	2014	2015	2016
<b>Revenu primaire, net</b>					
Bruxelles	21 724,3	89,5	-0,3	0,3	2,1
Flandre	26 447,5	108,9	0,6	0,5	0,5
Wallonie	21 194,3	87,3	0,6	-0,5	1,0
Royaume	24 280,0	100	0,5	0,2	0,8
<b>Consommation de capital fixe</b>					
Bruxelles	17 590,0	91,0	-0,1	-0,2	4,1
Flandre	20 617,5	106,6	0,5	0,9	2,3
Wallonie	17 590,0	91,0	0,7	-0,6	3,1
Royaume	19 339,3	100	0,5	0,3	2,7
<b>Consommation de capital fixe</b>					
Bruxelles	1 705,1	104,2	-0,3	1,1	0,7
Flandre	1 820,3	111,3	1,3	0,9	1,2
Wallonie	1 280,7	78,3	0,6	0,8	0,8
Royaume	1 635,8	100	0,9	0,9	1,0
<b>Revenu disponible, brut</b>					
Bruxelles	19 295,1	92,0	-0,1	-0,1	3,8
Flandre	22 437,8	107,0	0,5	0,9	2,2
Wallonie	18 870,7	90,0	0,7	-0,5	3,0
Royaume	20 975,1	100	0,5	0,4	2,6
<b>Dépenses de consommation finale des ménages</b>					
Bruxelles	18 231,2	97,1	1,2	2,0	3,0
Flandre	19 554,9	104,1	0,9	1,1	3,1
Wallonie	17 547,6	93,4	-0,1	0,6	2,9
Royaume	18 781,9	100	0,6	1,1	3,0

Source: ICN.

**TABLEAU 11B** SYNTHÈSE DES PRINCIPALES TRANSACTIONS DES COMPTES DES REVENUS DES MÉNAGES ET DES DÉPENSES DE CONSOMMATION FINALE PAR SECTEUR ET PAR HABITANT, À PRIX COURANTS (SUITE)

Par habitant (selon le lieu de domicile)	Chiffres absolus (Euros)	Indices par rapport au Royaume	Evolution par rapport à l'année précédente (pourcentages)		
	2016	2016	2014	2015	2016
<b>Dépenses de consommation finale des administrations publiques</b>					
Bruxelles	8 853,0	100,6	1,0	-0,3	0,8
Flandre	8 793,9	100,0	0,9	0,1	1,3
Wallonie	8 788,0	99,9	0,7	0,4	0,1
Royaume	8 798,2	100	0,8	0,2	0,8
<b>Dépenses de consommation finale des institutions sans but lucratif au service des ménages</b>					
Bruxelles	459,6	98,6	1,9	0,8	1,5
Flandre	463,6	99,5	1,9	0,9	1,6
Wallonie	472,6	101,4	2,2	0,9	1,6
Royaume	466,0	100	2,0	0,9	1,6
<b>Epargne brute</b>					
Bruxelles	1 280,1	52,7	-14,3	-24,3	15,8
Flandre	3 156,4	129,9	-2,1	-0,6	-3,3
Wallonie	1 501,8	61,8	8,6	-10,9	2,9
Royaume	2 430,4	100	-1,0	-4,1	-1,2

Source: ICN.

## 2.2 Le revenu primaire net

Le compte d'affectation des revenus primaires comprend, du côté des ressources, l'excédent d'exploitation, le revenu mixte des indépendants, la rémunération des salariés et les revenus de l'épargne et des placements. Au niveau des dépenses figurent les paiements pour la prise en fermage de terrains et les intérêts sur les crédits à la consommation et les crédits hypothécaires. Par solde, on obtient le revenu primaire des ménages.

En 2016, à Bruxelles, le revenu primaire s'est élevé à 25,8 milliards d'euros. En Flandre, il a atteint 171,8 milliards d'euros et en Wallonie 76,5 milliards d'euros.

En 2016, le revenu primaire au niveau du Royaume a progressé de 1,3 %. À Bruxelles, il a augmenté de 2,8 %, en Flandre de 1,1 % et en Wallonie de 1,3 %. A Bruxelles, la croissance du revenu primaire a augmenté pour la deuxième année consécutive après un ralentissement en 2014. En Flandre et plus fortement en Wallonie, la croissance du revenu primaire s'est de nouveau accélérée après une période de ralentissement entamée en 2012.

**TABLEAU 12** REVENUS PRIMAIRES (NET) DES MÉNAGES

Année	Millions d'euros				Euros par habitant			
	Bruxelles	Flandre	Wallonie	Royaume	Bruxelles	Flandre	Wallonie	Royaume
<b>2015</b>	25 133,5	169 979,9	75 469,9	<b>270 677,2</b>	21.272,0	26.308,7	20.987,3	<b>24.084,9</b>
<b>2016</b>	25 846,4	171 826,8	76 476,2	<b>274 243,1</b>	21.724,3	26.447,5	21.194,3	<b>24.280,0</b>
<b>Taux de croissance en %</b>								
<b>2016</b>	2,8	1,1	1,3	1,3	2,1	0,5	1,0	0,8
Année	Parts (Royaume = 100 %)				Par habitant (Royaume = 100)			
	Bruxelles	Flandre	Wallonie	Royaume	Bruxelles	Flandre	Wallonie	Royaume
<b>2015</b>	9,3	62,8	27,9	<b>100</b>	88,3	109,2	87,1	<b>100</b>
<b>2016</b>	9,4	62,7	27,9	<b>100</b>	89,5	108,9	87,3	<b>100</b>

Source: ICN.

Dans chacune des trois régions, c'est la rémunération des salariés – la principale composante du revenu primaire – qui a le plus contribué à cette croissance. Les revenus de l'épargne et des placements (le revenu de la propriété du côté des ressources) ont également contribué significativement à la croissance du revenu primaire à Bruxelles, après s'être inscrit en retrait en 2015. En Flandre et en Wallonie, en revanche, le revenu de la propriété a freiné la croissance globale.

**TABLEAU 13** CONTRIBUTION PAR COMPOSANTE À LA CROISSANCE DU REVENU PRIMAIRE NET PAR RÉGION EN 2016  
(points de pourcentage)

<b>Compte d'affectation des revenus primaires</b>	<b>Bruxelles</b>	<b>Flandre</b>	<b>Wallonie</b>	<b>Royaume</b>
<i>Ressources</i>				
Excédent net d'exploitation (B2n)	0,01	0,02	0,01	0,01
Revenu mixte (B3n)	0,16	0,15	0,00	0,11
Rémunération des salariés (D1)	1,84	1,37	1,21	1,37
Revenus de la propriété (D4)	0,59	-0,63	-0,10	-0,37
<i>Emplois</i>				
Revenus de la propriété (D4)	0,24	0,18	0,22	0,20
<b>Solde des revenus primaires (B5n) (%)</b>	<b>2,8</b>	<b>1,1</b>	<b>1,3</b>	<b>1,3</b>

Source: ICN.

En 2016, le revenu primaire par habitant en Flandre (26 447 euros) est resté largement supérieur à ceux de Bruxelles (21 724 euros) et de la Wallonie (21 194 euros). Au niveau du Royaume, ce revenu s'est élevé à 24 280 euros. Par rapport à 2015, le revenu primaire par habitant a augmenté dans les trois régions: +2,1 % à Bruxelles, +0,5 % en Flandre et +1,0 % en Wallonie.

Rapporté au niveau moyen du Royaume, le revenu primaire par habitant a atteint 87,3 % en Wallonie, 89,5 % à Bruxelles et 108,9 % en Flandre.

Il convient de noter que, même si la croissance de la population à Bruxelles est restée supérieure, en 2016, à celle des deux autres régions, le différentiel de croissance a eu tendance à se réduire.

### 2.3 Le revenu disponible net

Dans le compte de distribution secondaire du revenu, le revenu primaire est augmenté d'un certain nombre de prestations – notamment les prestations sociales et les indemnités versées par les compagnies d'assurances – et diminué des primes sociales, des impôts et des primes d'assurance, ce qui donne, par solde, le revenu disponible des ménages.

**TABLEAU 14** REVENU DISPONIBLE (NET) DES MÉNAGES

Année	Millions d'euros				Euros par habitant			
	Bruxelles	Flandre	Wallonie	Royaume	Bruxelles	Flandre	Wallonie	Royaume
<b>2015</b>	19 960,9	130 189,6	61 323,0	<b>211 563,1</b>	16.894,1	20.150,2	17.053,2	<b>18.824,9</b>
<b>2016</b>	20 927,6	133 949,9	63 470,7	<b>218 437,7</b>	17.590,0	20.617,5	17.590,0	<b>19.339,3</b>
<b>Taux de croissance en %</b>								
<b>2016</b>	4,8	2,9	3,5	3,2	4,1	2,3	3,1	2,7
Année	Parts (Royaume = 100 %)				Par habitant (Royaume = 100)			
	Bruxelles	Flandre	Wallonie	Royaume	Bruxelles	Flandre	Wallonie	Royaume
<b>2015</b>	9,4	61,5	29,0	<b>100</b>	89,7	107,0	90,6	<b>100</b>
<b>2016</b>	9,6	61,3	29,1	<b>100</b>	91,0	106,6	91,0	<b>100</b>

Source: ICN.

En 2016, à Bruxelles, le revenu disponible s'élevait à 20,9 milliards d'euros, celui de la Flandre à 133,9 milliards d'euros et celui de la Wallonie à 63,5 milliards d'euros.

La comparaison des parts par région dans le revenu primaire, d'une part, et dans le revenu disponible, d'autre part, montre l'effet redistributif entre les régions des allocations sociales et des impôts, entre autres. La Flandre est la seule région affichant une part dans le revenu disponible inférieure à celle dans le revenu primaire (-1,4 point de pourcentage). Bruxelles présentait un écart positif de 0,2 point de pourcentage. En Wallonie, la part dans le revenu disponible était supérieure de 1,2 point de pourcentage à celle dans le revenu primaire. Ces proportions sont assez stables dans le temps.

En 2016, le revenu disponible a augmenté de 4,8 % à Bruxelles, de 2,9 % en Flandre et de 3,5 % en Wallonie. Il s'agit, dans les trois régions, d'une accélération substantielle par rapport à l'année précédente: +4,0 points de pourcentage à Bruxelles, +1,5 point de pourcentage en Flandre et +3,7 points de pourcentage en Wallonie. À Bruxelles, les revenus primaires ont apporté la plus grande contribution à la croissance du revenu disponible. Ceci a également été le cas en Flandre et en Wallonie, mais la contribution y a été plus limitée; dans ces deux régions, les prestations sociales ont également apporté une contribution substantielle.

**TABLEAU 15** CONTRIBUTION PAR COMPOSANTE À LA CROISSANCE DU REVENU DISPONIBLE NET PAR RÉGION EN 2016  
(points de pourcentage)

<b>Compte de distribution secondaire du revenu (II.2)</b>	<b>Bruxelles</b>	<b>Flandre</b>	<b>Wallonie</b>	<b>Royaume</b>
<i>Ressources</i>				
Solde des revenus primaires (B.5n)	3,57	1,42	1,64	1,69
Cotisations sociales imputées à la charge des employeurs (D.612m)	0,00	0,00	0,00	0,00
Prestations sociales autres que transferts sociaux en nature (D.62)	0,50	1,10	1,18	1,06
Autres transferts courants (D.7)	0,34	0,17	0,24	0,21
<i>Emplois</i>				
Impôts courants sur le revenu, le patrimoine, etc. (D.5)	0,40	0,12	0,24	0,18
Cotisations sociales(D.61)	0,11	0,14	0,24	0,17
Cotisations sociales effectives à la charge des employeurs (D.611)	0,30	0,40	0,45	0,41
Autres prestations d'assurance sociale (D.622b)	0,00	0,00	0,00	0,00
Autres transferts courants (D.7)	-0,08	-0,05	-0,03	-0,05
<b>Revenu disponible net (B.6n) (%)</b>	<b>4,8</b>	<b>2,9</b>	<b>3,5</b>	<b>3,2</b>

Source: ICN.

En 2016, le revenu disponible par habitant s'est établi à 20 617 euros en Flandre et est également demeuré supérieur à ceux de Bruxelles et de la Wallonie, qui étaient identiques et s'établissaient à 17 590 euros. Au niveau du Royaume, le revenu disponible par habitant s'est élevé à 19 339 euros. Par rapport à 2015, le revenu disponible par habitant a augmenté dans les trois régions: à Bruxelles de 4,1 %, en Flandre de 2,3 % et en Wallonie de 3,1 %.

Ramené au niveau moyen du Royaume, le revenu disponible par habitant a atteint 91,0 % pour Bruxelles et la Wallonie et 106,6 % pour la Flandre.



## 2.4 Dépenses de consommation finale

Les résultats relatifs aux dépenses de consommation finale des ménages, des administrations publiques et des institutions sans but lucratif au service des ménages pour l'année 2016 sont présentés dans cette partie.

### 2.4.1 Répartition régionale des dépenses de consommation finale des ménages

#### 2.4.1.1 VUE D'ENSEMBLE

Au niveau du Royaume, les dépenses de consommation finale des ménages ont fortement augmenté entre 2015 et 2016 (+3,6 %), passant de 204,9 milliards d'euros en 2015 à 212,1 milliards d'euros en 2016. Rapportée au nombre d'habitants, il s'agit de la plus forte hausse (+3,0%) enregistrée depuis 2011.

En 2016, les dépenses de consommation finale des ménages ont atteint 21,7 milliards d'euros à Bruxelles (+3,7 %), 127,0 milliards d'euros en Flandre (+3,7 %) et 63,3 milliards d'euros en Wallonie (+3,3 %).

La croissance des dépenses de consommation finale par habitant a été la plus élevée en Flandre (3,1 %), suivie de Bruxelles (3,0 %) et de la Wallonie (2,9 %).

TABLEAU 16 DÉPENSES DE CONSOMMATION FINALE DES MÉNAGES

Année	Millions d'euros				Euros par habitant			
	Bruxelles	Flandre	Wallonie	Royaume	Bruxelles	Flandre	Wallonie	Royaume
2015	20 920,3	122 545,2	61 313,6	<b>204 865,9</b>	17 706,1	18 967,0	17 050,6	<b>18 229,0</b>
2016	21 690,5	127 046,4	63 317,7	<b>212 141,5</b>	18 231,2	19 554,9	17 547,6	<b>18 781,9</b>
<b>Taux de croissance en %</b>								
2016	3,7	3,7	3,3	3,6	3,0	3,1	2,9	3,0
Année	Parts (Royaume = 100 %)				Par habitant (Royaume = 100)			
	Bruxelles	Flandre	Wallonie	Royaume	Bruxelles	Flandre	Wallonie	Royaume
2015	10,2	59,8	29,9	<b>100</b>	97,1	104,0	93,5	<b>100</b>
2016	10,2	59,9	29,8	<b>100</b>	97,1	104,1	93,4	<b>100</b>

Source: ICN.

#### 2.4.1.2 VENTILATION PAR CATÉGORIE DE DÉPENSES

Les dépenses totales des ménages peuvent être ventilées entre biens et services consommés, regroupés selon *la classification des fonctions de consommation des ménages* (ou COICOP). Le degré de détail de l'analyse se limite d'abord au niveau de 2 digits de cette nomenclature, soit à 12 catégories de produits, suivi d'une description au niveau de 3 digits de cette nomenclature, soit 44 catégories de produits.

##### 2.4.1.2.1 Part par catégorie de dépenses 2 digits

Afin de fournir une vue exhaustive des dépenses de consommation finale des ménages, le graphique 4 présente la répartition entre les différentes catégories de dépenses agrégées au niveau 2 digits de la nomenclature COICOP pour l'année 2016.

**GRAPHIQUE 4 COMPOSITION DES DÉPENSES DE CONSOMMATION FINALE DES MÉNAGES POUR L'ANNÉE 2016 PAR COICOP 2 DIGITS**

(pourcentages)

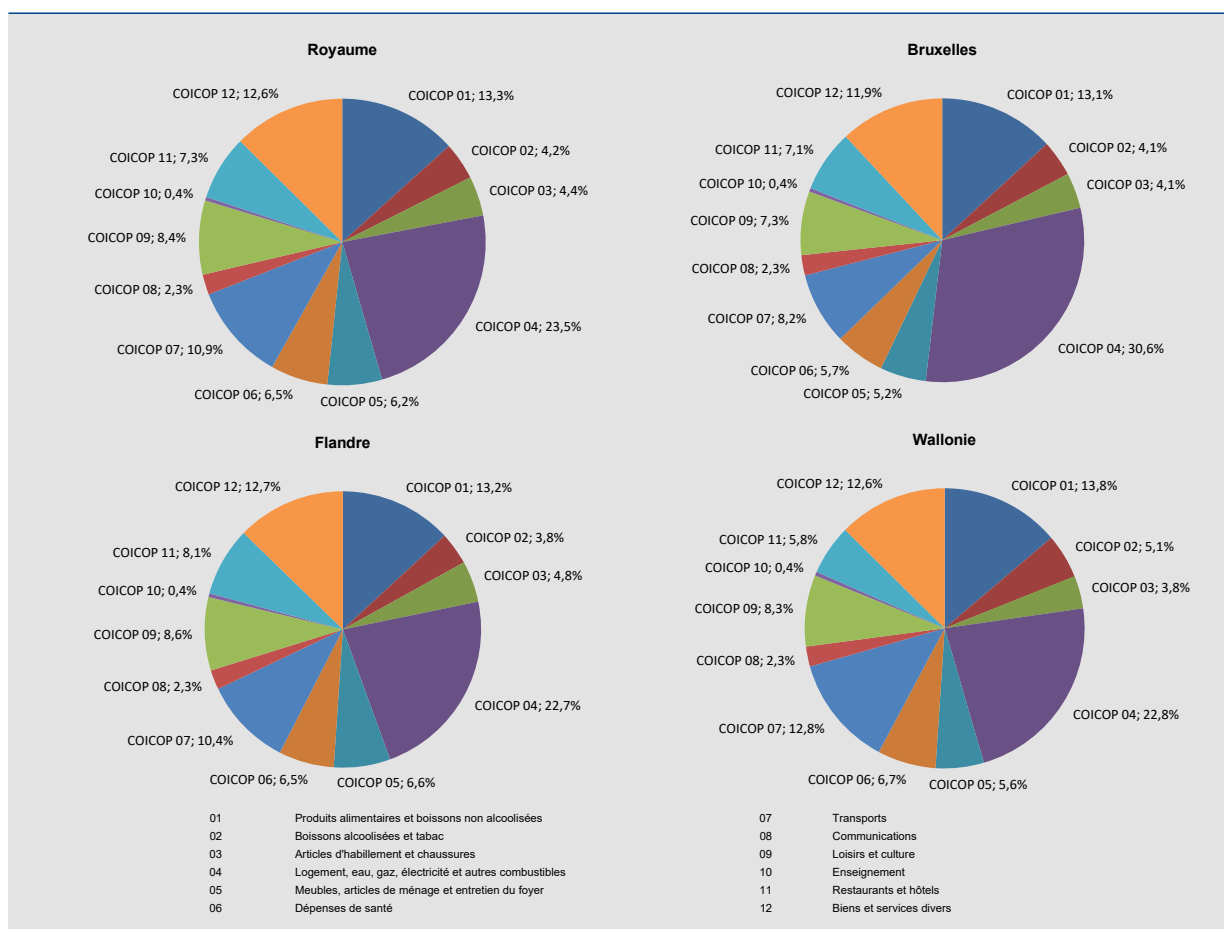

Source: ICN.

En Belgique, quatre catégories se distinguent par une part dans le total des dépenses supérieure à 10 %. Ensemble, elles représentent 60,3 % du total des dépenses des ménages. Parmi ces quatre catégories, les dépenses en logement, eau, gaz, électricité et autres combustibles (COICOP 04) sont de loin les plus importantes avec une part de 23,5 %, devant celles allouées aux produits alimentaires et boissons non alcoolisées (COICOP 01: 13,3 %), aux biens et services divers (COICOP 12: 12,6 %) et aux transports (COICOP 07: 10,9 %). Juste derrière ces quatre postes, se trouvent, avec une part de 8,4 %, les dépenses en loisirs et culture (COICOP 09).

Bruxelles se démarque des autres régions par la prépondérance des dépenses en logement, eau, gaz, électricité et autres combustibles (COICOP 04), ainsi que par la moindre importance des dépenses en transports (COICOP 07).

En Flandre et en Wallonie, les quatre plus grandes catégories de dépenses sont les mêmes que celles référencées au niveau national. Les parts des dépenses en logement, eau, gaz, électricité et autres combustibles (COICOP 04) et en produits alimentaires et boisson non alcoolisées (COICOP 01) y sont comparables. En Wallonie, par contre, la part des dépenses de transport (COICOP 07) est légèrement plus importante que celle des dépenses de biens et services divers (COICOP 12), ce qui n'est pas le cas en Flandre.

#### 2.4.1.2.2 Contribution à la croissance par poste 3 digits

Au niveau national, en 2016, les principaux postes contributeurs (en termes positifs) à la croissance des dépenses de consommation finale des ménages ont été, classés par ordre d'importance:

- les assurances (COICOP 125),
- les produits alimentaires (COICOP 011),
- les restaurants et cafés (COICOP 111),
- les achats de véhicules (COICOP 071) et
- les services hospitaliers (COICOP 063).

Ensemble, ces cinq catégories de dépenses ont contribué à la croissance totale à hauteur de 2,2 points de pourcentage (sur une hausse totale de 3,6 %).

En revanche, les dépenses en services financiers (COICOP 126) constituent la catégorie qui a le plus tiré la croissance à la baisse, suivies des dépenses de voyages touristiques tout compris (COICOP 096).

**TABLEAU 17** CONTRIBUTION À LA CROISSANCE TOTALE DES DÉPENSES DE CONSOMMATION FINALE DES MÉNAGES EN 2016 PAR CATÉGORIE DE DÉPENSES (COICOP 3 DIGITS)  
(points de pourcentage)

COICOP 3 DIGITS		2016			
		Bruxelles	Flandre	Wallonie	Royaume
Produits alimentaires	011	0,48	0,48	0,43	0,46
Boissons non alcoolisées	012	0,01	0,03	0,03	0,03
Boissons alcoolisées	021	0,05	0,02	0,05	0,03
Tabac	022	0,19	0,11	0,15	0,13
Stupéfiants	023	0,01	0,00	0,00	0,00
Articles d'habillement	031	0,11	-0,05	0,03	-0,01
Articles chaussants	032	0,00	-0,03	-0,03	-0,02
Loyers réels	041	0,98	0,08	0,10	0,18
Loyers imputés	042	0,19	0,25	0,15	0,21
Entretien et réparation des logements	043	0,10	0,01	-0,01	0,01
Alimentation en eau et services divers liés au logement	044	-0,01	0,04	0,05	0,03
Electricité, gaz et autres combustibles	045	-0,03	0,05	-0,04	0,02
Meubles, articles d'ameublement, tapis et autres revêtements de sols & Appareils ménagers	051 & 053	-0,19	0,15	0,11	0,10
Articles de ménages en textile	052	-0,06	0,00	0,01	0,00
Verrerie, vaisselle et ustensiles de ménage	054	0,01	0,02	0,01	0,01
Outils pour la maison et le jardin	055	0,00	0,03	-0,02	0,01
Biens et services liés à l'entretien courant du foyer	056	0,05	0,08	0,00	0,05
Produits, appareils et matériels médicaux	061	0,12	0,17	0,15	0,16
Services ambulatoires	062	0,04	0,06	0,05	0,05
Services hospitaliers	063	0,21	0,41	0,04	0,28
Achats de véhicules	071	0,23	0,25	0,69	0,38
Dépenses d'utilisation des véhicules	072	-0,14	0,05	0,11	0,05
Services de transport	073	-0,12	0,04	-0,04	0,00
Services postaux	081	-0,01	0,00	0,00	0,00
Équipement de téléphone, télégraphe et télécopie	082	0,00	0,00	0,00	0,00
Services téléphoniques, télégraphiques et télécopies	083	0,07	0,10	0,08	0,09
Appareils et supports audiovisuels, photographiques et informatiques & Biens durables pour loisirs	091 & 092	0,12	0,00	0,08	0,04
Biens non durables pour loisirs, animaux et produits liés	093	0,07	0,02	0,04	0,03
Services récréatifs et culturels	094	0,11	0,09	0,07	0,09
Presse, librairie et papeterie	095	-0,04	-0,02	-0,04	-0,03
Voyages touristiques tout compris	096	-0,12	-0,10	-0,04	-0,08
Enseignement*	10	0,01	0,01	0,01	0,01
Restaurants et cafés	111	0,52	0,46	0,34	0,43
Hôtels	112	0,13	0,04	0,07	0,06
Soins corporels	121	0,13	0,10	0,08	0,10
Prostitution	122	0,01	0,00	0,00	0,00
Effets personnels n.d.a.	123	0,04	0,00	0,05	0,02
Protection sociale	124	0,03	0,08	0,04	0,06
Assurance	125	0,36	0,73	0,47	0,61
Services financiers	126	-0,14	-0,15	-0,13	-0,14
Autres services	127	0,14	0,07	0,14	0,10
<b>p.m. croissance totale (%)</b>		<b>3,7</b>	<b>3,7</b>	<b>3,3</b>	<b>3,6</b>

= contribution à la croissance négative  
 = top 5 des contributions à la croissance les plus faibles  
 = top 5 des contributions à la croissance les plus élevées

Source: ICN.

D'un point de vue régional, les dépenses ayant le plus contribué à la croissance totale de la consommation finale en 2016 sont quasiment les mêmes qu'au niveau national. Certaines spécificités régionales peuvent cependant être évoquées. Ainsi, les loyers réels ont également contribué significativement à la croissance des dépenses à Bruxelles. En Flandre, la contribution des dépenses en assurances a été nettement plus élevée que dans les deux autres régions. De plus, c'est dans cette seule région que les services hospitaliers ont particulièrement gonflé les dépenses. En Wallonie, les achats de véhicules ont constitué le poste le plus important.

En ce qui concerne les produits qui ont le plus tiré la croissance des dépenses de consommation finale à la baisse par région, on retrouve les mêmes catégories qu'au niveau national, à savoir les services financiers (COICOP 126) et les voyages touristiques tout compris (COICOP 096). A Bruxelles, s'y ajoutent par ailleurs les dépenses en meubles, articles d'ameublement, tapis et autres et appareils ménagers (COICOP 051 et 053), les dépenses d'utilisation des véhicules (COICOP 072) et les services de transports (COICOP 073) qui ont chacune contribué négativement à la croissance globale de la consommation de plus de -0,1 point de pourcentage.

#### 2.4.1.2.3 Postes qui ont augmenté de plus de 5 %

Plusieurs catégories de dépenses ont augmenté assez rapidement entre 2015 et 2016. Certaines se sont même accrues de plus de 15 %. Ceci a concerné les dépenses en assurances (COICOP 125) dans les trois régions et les achats de véhicules (COICOP 071) à Bruxelles et en Wallonie. Bruxelles s'est démarquée par un beaucoup plus grand nombre de catégories en forte croissance (>5%) que les deux autres régions.

Notons cependant que la contribution à la croissance totale de la consommation des postes ayant très fortement augmenté dépend de leur poids dans le panier de consommation, qui est, dans la plupart des cas, assez faible.

**TABLEAU 18** POSTES AYANT ENREGISTRÉ DES HAUSSES SUPÉRIEURES À 5 % DANS AU MOINS UNE DES TROIS RÉGIONS (pourcentages)

COICOP 3 digits	Bruxelles	Flandre	Wallonie	Royaume
Tabac (022)	8,9	5,4	5,5	5,8
Loyers réels (041)	8,9	2,1	1,9	3,6
Entretien et réparation des logements (043)	10,5	0,5	-0,6	0,9
Outillage pour la maison et le jardin (055)	0,0	5,0	-2,4	2,0
Produits, appareils et matériels médicaux (061)	8,5	10,3	8,0	9,4
Services hospitaliers (063)	6,9	12,9	1,2	8,5
Achats de véhicules (071)	15,2	9,5	18,3	13,2
Appareils et supports audiovisuels, photographiques et informatiques & Biens durables pour loisirs (091&092)	11,7	0,0	8,8	2,6
Biens non durables pour loisirs, animaux et produits liés (093)	5,6	1,3	1,9	1,8
Restaurants et cafés (111)	10,6	7,7	7,9	8,0
Hôtels (112)	7,4	2,1	4,9	3,3
Soins corporels (121)	6,8	4,8	4,0	4,8
Effets personnels n.d.a. (123)	7,6	-0,2	8,9	3,7
Protection sociale (124)	2,1	5,7	2,1	4,1
Assurance (125)	18,5	28,8	19,1	25,1
Autres services (127)	6,7	3,9	6,5	5,0

Source: ICN.

#### 2.4.1.2.4 Postes qui ont diminué de plus de 5 %

Si un certain nombre de catégories de dépenses ont fortement augmenté de 2015 à 2016, d'autres se sont inscrites en baisse.

De nouveau, Bruxelles s'est différenciée des autres régions par un plus grand nombre de catégories qui ont fortement diminué. En Flandre, seules les dépenses en voyages touristiques tout compris (COICOP 096) ont diminué de plus de 5%. En Wallonie, la plus grande baisse se retrouvait également dans cette catégorie, mais l'ordre de grandeur était plus petit.

**TABLEAU 19** POSTES AYANT ENREGISTRÉ DES BAISSÉS SUPÉRIEURES À 5 % DANS AU MOINS UNE DES TROIS RÉGIONS (pourcentages)

COICOP 3 digits	Bruxelles	Flandre	Wallonie	Royaume
Meubles, articles d'ameublement, tapis et autres & Appareils ménagers (051 & 053)	-7,1	4,7	4,3	3,5
Articles de ménages en textile (052)	-17,3	-0,1	1,5	-0,9
Services de transport (073)	-5,1	3,9	-3,2	0,1
Services postaux (081)	-10,1	1,6	-0,5	-0,4
Voyages touristiques tout compris (096)	-10,2	-6,5	-3,4	-6,1

Source: ICN.

#### 2.4.2 Répartition régionale des dépenses de consommation finale des administrations publiques

##### 2.4.2.1 VUE D'ENSEMBLE

Au niveau du Royaume, les dépenses de consommation finale des administrations publiques se sont élevées à 99,4 milliards d'euros en 2016 (+ 1,4 %).

Au niveau régional, elles ont atteint 10,5 milliards d'euros à Bruxelles (+1,5 %), 57,1 milliards d'euros en Flandre (+1,8 %) et 31,7 milliards d'euros en Wallonie (+0,4 %).

La croissance de ces dépenses par habitant a été la plus élevée en Flandre (1,3 %); c'est la seule région où la croissance a été supérieure à la moyenne nationale (0,8 %). Suit Bruxelles avec une croissance par habitant de 0,8 %. En Wallonie, la croissance par habitant des dépenses de consommation finale des administrations publiques a été infime (0,1 %).

**TABLEAU 20** DÉPENSES DE CONSOMMATION FINALE DES ADMINISTRATIONS PUBLIQUES

Année	Millions d'euros				Euros par habitant			
	Bruxelles	Flandre	Wallonie	Royaume	Bruxelles	Flandre	Wallonie	Royaume
2015	10 376,7	56 095,9	31 578,2	98 050,8	8 782,4	8 682,3	8 781,5	8 724,6
2016	10 532,8	57 133,5	31 710,0	99 376,2	8 853,0	8 793,9	8 788,0	8 798,2
<b>Taux de croissance en %</b>								
2016	1,5	1,8	0,4	1,4	0,8	1,3	0,1	0,8
Année	Parts (Royaume = 100 %)				Par habitant (Royaume = 100)			
	Bruxelles	Flandre	Wallonie	Royaume	Bruxelles	Flandre	Wallonie	Royaume
2015	10,6	57,2	32,2	100	100,7	99,5	100,7	100
2016	10,6	57,5	31,9	100	100,6	100,0	99,9	100

Source: ICN.

#### 2.4.2.2 VENTILATION PAR COMPOSANTE

Les dépenses de consommation finale (P.3) des administrations publiques se composent des dépenses de consommation finale individuelle (P.31) et collective (P.32).

Les dépenses de consommation finale individuelle correspondent aux transferts sociaux en nature fournis par les administrations publiques aux ménages (D.63) qui englobent ceux issus de la production non marchande des administrations publiques (D.631) et ceux relevant de la production marchande achetée par ces mêmes administrations (D.632). Les dépenses d'enseignement constituent la principale composante des premiers, alors que pour les seconds, il s'agit des remboursements de l'INAMI.

Quant aux dépenses de consommation finale collective, elles concernent, notamment, les dépenses relatives à la justice, à l'armée, à la police.

##### 2.4.2.2.1 Composantes principales

En Belgique, les dépenses de consommation finale individuelle (P.31) des administrations publiques ont enregistré une hausse de 2,5 % entre 2015 et 2016, alors que les dépenses collectives (P.32) ont, quant à elles, diminué de 0,8 %. Les transferts sociaux non marchands (D.631) ont augmenté de 2,4 %, atteignant 32,0 milliards d'euros en 2016. Ce type de transfert se composait, en 2016, de 76,3 % de dépenses d'enseignement, qui ont crû en 2016 de 2,4 %. Quant aux transferts sociaux marchands (D.632), leur progression a été légèrement plus forte (2,6 %), bien que les remboursements de l'INAMI n'aient connu qu'une hausse de 1,6 % alors que ces remboursements représentaient 85,7 % de ce type de transferts en 2016.

**TABEAU 21** PRINCIPALES COMPOSANTES DES DÉPENSES DE CONSOMMATION FINALE (P.3) DES ADMINISTRATIONS PUBLIQUES (2015-2016)

		Millions d'euros		P.3 = 100 %		Royaume = 100 %		Taux de croissance (pourcentages)	Contribution à la croissance de P.3_S.13 (en points de pourcentage)
		2015	2016	2015	2016	2015	2016	2016	2016
Dépenses de consommation finale (P.3)	Bruxelles	10 376,7	10 532,8	100	100	10,6	10,6	1,5	1,5
	Flandre	56 095,9	57 133,5	100	100	57,2	57,5	1,8	1,8
	Wallonie	31 578,2	31 710,0	100	100	32,2	31,9	0,4	0,4
	<b>Royaume</b>	<b>98 050,8</b>	<b>99 376,2</b>	<b>100</b>	<b>100</b>	<b>100</b>	<b>100</b>	<b>1,4</b>	<b>1,4</b>
Dépense de consommation finale individuelle (P.31) = Transferts sociaux en nature (D.63)	<i>Bruxelles</i>	<i>6 806,2</i>	<i>6 984,4</i>	<i>65,6</i>	<i>66,3</i>	<i>10,6</i>	<i>10,6</i>	<i>2,6</i>	<i>1,7</i>
	<i>Flandre</i>	<i>36 571,8</i>	<i>37 756,4</i>	<i>65,2</i>	<i>66,1</i>	<i>57,1</i>	<i>57,5</i>	<i>3,2</i>	<i>2,1</i>
	<i>Wallonie</i>	<i>20 711,7</i>	<i>20 948,1</i>	<i>65,6</i>	<i>66,1</i>	<i>32,3</i>	<i>31,9</i>	<i>1,1</i>	<i>0,7</i>
	<b>Royaume</b>	<b>64 089,7</b>	<b>65 688,8</b>	<b>65,4</b>	<b>66,1</b>	<b>100</b>	<b>100</b>	<b>2,5</b>	<b>1,6</b>
Production non marchande (D.631)	Bruxelles	3 632,1	3 730,1	35,0	35,4	11,6	11,7	2,7	0,9
	Flandre	17 440,1	17 882,1	31,1	31,3	55,9	56,0	2,5	0,8
	Wallonie	10 135,0	10 339,1	32,1	32,6	32,5	32,4	2,0	0,6
	<b>Royaume</b>	<b>31 207,2</b>	<b>31 951,3</b>	<b>31,8</b>	<b>32,2</b>	<b>100</b>	<b>100</b>	<b>2,4</b>	<b>0,8</b>
Production marchande achetée (D.632)	Bruxelles	3 174,1	3 254,2	30,6	30,9	9,7	9,6	2,5	0,8
	Flandre	19 131,7	19 874,3	34,1	34,8	58,2	58,9	3,9	1,3
	Wallonie	10 576,7	10 609,0	33,5	33,5	32,2	31,4	0,3	0,1
	<b>Royaume</b>	<b>32 882,5</b>	<b>33 737,5</b>	<b>33,5</b>	<b>33,9</b>	<b>100</b>	<b>100</b>	<b>2,6</b>	<b>0,9</b>
Dépenses de consommation finale collective (P.32)	<i>Bruxelles</i>	<i>3 570,4</i>	<i>3 548,4</i>	<i>34,4</i>	<i>33,7</i>	<i>10,5</i>	<i>10,5</i>	<i>-0,6</i>	<i>-0,2</i>
	<i>Flandre</i>	<i>19 524,1</i>	<i>19 377,1</i>	<i>34,8</i>	<i>33,9</i>	<i>57,5</i>	<i>57,5</i>	<i>-0,8</i>	<i>-0,3</i>
	<i>Wallonie</i>	<i>10 866,5</i>	<i>10 761,9</i>	<i>34,4</i>	<i>33,9</i>	<i>32,0</i>	<i>31,9</i>	<i>-1,0</i>	<i>-0,3</i>
	<b>Royaume</b>	<b>33 961,1</b>	<b>33 687,4</b>	<b>34,6</b>	<b>33,9</b>	<b>100</b>	<b>100</b>	<b>-0,8</b>	<b>-0,3</b>

Source: ICN.

A Bruxelles, les dépenses de consommation individuelle ont enregistré une hausse (+2,6 %) légèrement supérieure à celle de la Belgique. La baisse des dépenses collectives (-0,6 %) s'est révélée moindre que dans les deux autres régions. Tout comme dans les autres régions, c'est la composante liée à l'enseignement (+2,9 % atteignant 2,4 milliards d'euros en 2016) qui a principalement tiré les transferts sociaux non marchands à la hausse. Ces derniers ont atteint 3,7 milliards d'euros en 2016, soit 2,7 % de plus qu'en 2015. Les transferts sociaux marchands ont atteint, quant à eux, 3,3 milliards d'euros, soit une croissance de 2,5 %, légèrement moindre qu'à l'échelle nationale en raison de la progression beaucoup plus limitée des remboursements de l'INAMI (+0,5 % pour atteindre 2,6 milliards en 2016).

En Flandre, les dépenses de consommation finale individuelle des administrations publiques ont crû de 3,2 % en 2016, tandis que les dépenses collectives ont diminué de 0,8 %. Les transferts sociaux non marchands ont augmenté de 2,5 % pour atteindre 17,9 milliards d'euros. Dans le même temps, les frais liés à l'enseignement ont crû à un rythme équivalent (2,5 %) atteignant 14,6 milliards d'euros en 2016. En revanche, les transferts sociaux marchands ont enregistré la hausse régionale la plus forte (3,9 %) atteignant 19,4 milliards en 2016. Cette augmentation est due en partie aux remboursements en soins de santé de l'INAMI qui ont augmenté pour atteindre 17,3 milliards (+3,1 %).

Comme dans les deux autres régions du pays, la croissance des dépenses en Wallonie s'est avérée positive en 2016 pour la consommation individuelle (+1,1 %) et négative pour la consommation collective (-1,0 %). C'est dans cette région que les transferts sociaux non marchands ont le plus faiblement augmenté (+2,0 %), atteignant 10,3 milliards en 2016, dont 7,4 milliards de dépenses d'enseignement (2,0 %). Les transferts sociaux marchands ont enregistré le plus faible accroissement des trois régions (0,3 %), plombés par la chute des dépenses en soins de santé (9,1 milliards en 2016, -1,0 %).

Entre 2015 et 2016, les transferts sociaux marchands ont le plus contribué à la croissance des dépenses de consommation finale publique en Flandre. À Bruxelles, et surtout en Wallonie, ce sont les transferts sociaux non marchands qui ont le plus contribué à la croissance.

#### 2.4.2.2.2 Autres composantes

À part les frais de fonctionnement de l'enseignement et les soins de santé, qui sont les postes les plus importants, d'autres postes, de moindre ampleur, ont enregistré des hausses relativement importantes (supérieures à 5 %).

Tant au niveau du Royaume que des régions, ce sont les autres transferts sociaux en nature qui ont connu les plus fortes augmentations en 2016 (entre 22,9 % à Bruxelles et 25,9 % en Flandre), mais leur importance dans les dépenses de consommation finale des administrations publiques est très faible (moins de 1 %). Les interventions pour les personnes handicapées et/ou âgées et pour l'accueil de l'enfant ont également connu une hausse importante en 2016 (entre 8,6 % en Flandre et en Wallonie, et 9,2 % à Bruxelles) avec une part, pour chaque région, d'environ 4 % dans les dépenses de consommation finale des administrations publiques. En Flandre, cela a également été le cas des interventions pour les services sociaux (+8,8 %).

En dehors des dépenses collectives, un grand nombre de prestations ont diminué entre 2015 et 2016. Cela a concerné les dépenses en soins de santé en Wallonie (-1,0 %) avec un impact important vu leur poids dans les dépenses de consommation finale des administrations publiques (28,7 %) et les interventions de Fedris<sup>1</sup> en Flandre et en Wallonie (respectivement -5,1 % et -3,8 %). Les frais de fonctionnement de la sécurité sociale ont baissé dans toutes les régions (-0,4 % à Bruxelles, -1,7 % en Flandre et -0,7 % en Wallonie). Les interventions de l'INIG<sup>2</sup> se sont également fortement réduites dans toutes les régions (plus de -10,0 %), mais leur poids dans les dépenses de consommation finale des administrations publiques est minime (moins de 0,1 %).

1 Agence fédérale des risques professionnels.

2 Institut national des invalides de guerre, des anciens combattants et des victimes de guerre.

### 2.4.3 Répartition régionale des dépenses de consommation finale des institutions sans but lucratif au service des ménages (ISBLSM)

Les dépenses de consommation finale des ISBLSM sont entièrement individuelles et leur importance est beaucoup plus faible que celle des dépenses des administrations publiques.

Depuis la publication de juillet 2016, à partir de l'année 2013, le montant pour les transferts sociaux marchands est fixé à zéro<sup>1</sup>. En conséquence, les dépenses de consommation finale ne comprennent que les transferts sociaux non marchands.

Il est important de noter que les composantes des dépenses de consommation finale des ISBLSM sont principalement réparties entre les entités géographiques sur la base de leur population (totale ou en fonction de certains groupes de population).

Au niveau du Royaume, les dépenses de consommation finale des ISBLSM ont progressé de 2,1 % entre 2015 et 2016, atteignant 5,3 milliards d'euros. Par habitant, la croissance s'est élevée à 1,6 %. Les évolutions régionales par habitant ont été pratiquement identiques à la moyenne nationale (1,6 % en Flandre et en Wallonie; 1,5 % à Bruxelles).

TABLEAU 22 DÉPENSES DE CONSOMMATION FINALE DES ISBLSM

Année	Millions d'euros				Euros par habitant			
	Bruxelles	Flandre	Wallonie	Royaume	Bruxelles	Flandre	Wallonie	Royaume
2015	534,9	2 949,1	1 672,0	<b>5 156,0</b>	452,7	456,5	465,0	<b>458,8</b>
2016	546,8	3 011,9	1 705,2	<b>5 263,9</b>	459,6	463,6	472,6	<b>466,0</b>
<b>Taux de croissance en %</b>								
2016	2,2	2,1	2,0	<b>2,1</b>	1,5	1,6	1,6	<b>1,6</b>
Année	Parts (Royaume = 100 %)				Par habitant (Royaume = 100)			
	Bruxelles	Flandre	Wallonie	Royaume	Bruxelles	Flandre	Wallonie	Royaume
2015	10,4	57,2	32,4	<b>100</b>	98,7	99,5	101,3	<b>100</b>
2016	10,4	57,2	32,4	<b>100</b>	98,6	99,5	101,4	<b>100</b>

Source: ICN.

## 2.5 Revenu disponible brut

Les statistiques à livrer à Eurostat concernent la séquence des comptes des revenus des ménages jusqu'au revenu disponible net (B.6n). Dans cette section, il est question du revenu disponible brut (B.6g). Le passage des montants nets aux montants bruts s'effectue par l'intermédiaire de la consommation de capital fixe (P.51c) qui est répartie entre les régions suivant l'excédent net d'exploitation (actifs logements, 86 % du total en 2016) et le revenu mixte (autres actifs).

Entre 2015 et 2016, le revenu disponible brut des ménages belges a augmenté de 3,1 %, pour s'élever à 236,9 milliards d'euros en 2016. L'augmentation du revenu disponible brut par habitant était de 2,6 %.

En 2016, le revenu disponible brut a crû plus fortement à Bruxelles (4,5 %) qu'en Flandre (2,8 %) et qu'en Wallonie (3,3 %) pour atteindre respectivement 23,0, 145,8 et 68,1 milliards d'euros.

En tenant compte de la croissance démographique, l'augmentation du revenu disponible brut par habitant s'est chiffrée à 3,8 % à Bruxelles, 2,2 % en Flandre et 3,0 % en Wallonie.

<sup>1</sup> À partir de 2013, les dons en nature venant d'autres secteurs, repris auparavant dans le D.632, sont dorénavant considérés comme des transferts courants divers (D.75).



TABLEAU 23 REVENU DISPONIBLE BRUT DES MÉNAGES

Année	Millions d'euros				Euros par habitant			
	Bruxelles	Flandre	Wallonie	Royaume	Bruxelles	Flandre	Wallonie	Royaume
2015	21 962,1	141 814,1	65 893,6	<b>229 759,4</b>	18.587,8	21.949,4	18.324,2	<b>20.444,0</b>
2016	22 956,3	145 776,1	68 091,9	<b>236 913,7</b>	19.295,1	22.437,8	18.870,7	<b>20.975,1</b>
<b>Taux de croissance en %</b>								
2016	4,5	2,8	3,3	<b>3,1</b>	3,8	2,2	3,0	<b>2,6</b>

Année	Parts (Royaume = 100 %)				Par habitant (Royaume = 100)			
	Bruxelles	Flandre	Wallonie	Royaume	Bruxelles	Flandre	Wallonie	Royaume
2015	9,6	61,7	28,7	<b>100</b>	90,9	107,4	89,6	<b>100</b>
2016	9,7	61,5	28,7	<b>100</b>	92,0	107,0	90,0	<b>100</b>

Source: ICN.

## 2.6 Épargne brute

L'épargne brute est calculée par différence entre le revenu disponible brut et les dépenses de consommation finale des ménages. Le revenu disponible brut dont il est question est préalablement ajusté de la variation des droits des ménages sur les fonds de pension.

Au niveau belge, l'épargne brute des ménages a enregistré, entre 2015 et 2016, une diminution de 0,7 % pour se chiffrer à 27,5 milliards d'euros; par habitant, la baisse a été de 1,2 %.

TABLEAU 24 ÉPARGNE BRUTE DES MÉNAGES

Année	Millions d'euros				Euros par habitant			
	Bruxelles	Flandre	Wallonie	Royaume	Bruxelles	Flandre	Wallonie	Royaume
2015	1 306,6	21 093,4	5 246,6	<b>27 649,4</b>	1.105,9	3.264,7	1.459,0	<b>2.460,2</b>
2016	1 522,9	20 507,0	5 419,0	<b>27 451,5</b>	1.280,1	3.156,4	1.501,8	<b>2.430,4</b>
<b>Taux de croissance en %</b>								
2016	16,6	-2,8	3,3	<b>-0,7</b>	15,8	-3,3	2,9	<b>-1,2</b>

Année	Parts (Royaume = 100 %)				Par habitant (Royaume = 100)			
	Bruxelles	Flandre	Wallonie	Royaume	Bruxelles	Flandre	Wallonie	Royaume
2015	4,7	76,3	19,0	<b>100</b>	44,9	132,7	59,3	<b>100</b>
2016	5,5	74,7	19,7	<b>100</b>	52,7	129,9	61,8	<b>100</b>

Source: ICN.

En 2016, l'épargne brute des ménages bruxellois a fortement augmenté (+16,6 %) – il s'agit de la hausse la plus importante depuis 2007 – pour atteindre 1,5 milliard d'euros. En Wallonie, l'épargne des ménages a crû plus légèrement (+3,3 %) pour se chiffrer à 5,4 milliards d'euros. La Flandre s'est distinguée des autres régions par une diminution de l'épargne brute des ménages (-2,8 %) pour atteindre 20,5 milliards d'euros en 2016.

Après correction de la croissance démographique, Bruxelles et la Wallonie ont enregistré une hausse de leur épargne brute par habitant (15,8 % et 2,9 %), alors qu'elle a baissé en Flandre (-3,3 %).

En parts relatives, les évolutions régionales ont mené à une augmentation de la part des ménages bruxellois et wallons et à une réduction de la part des ménages flamands dans l'épargne brute nationale.

TABLEAU 25 COMPOSANTES DU COMPTE D'UTILISATION DU REVENU DISPONIBLE BRUT

		Millions d'euros		B.6g + D.8 = 100 %		Royaume = 100 %		Taux de croissance (pourcent- tages)
		2015	2016	2015	2016	2015	2016	2016
Revenu disponible brut (B.6g)	Bruxelles	21 962,1	22 956,3	98,8	98,9	9,6	9,7	4,5
	Flandre	141 814,1	145 776,1	98,7	98,8	61,7	61,5	2,8
	Wallonie	65 893,6	68 091,9	99,0	99,1	28,7	28,7	3,3
	<b>Royaume</b>	<b>229 759,4</b>	<b>236 913,7</b>	<b>98,8</b>	<b>98,9</b>	<b>100</b>	<b>100</b>	<b>3,1</b>
Ajustement pour la variation des droits des ménages sur les fonds de pension (D.8)	Bruxelles	264,8	257,1	1,2	1,1	9,6	9,6	-2,9
	Flandre	1 824,5	1 777,3	1,3	1,2	66,2	66,3	-2,6
	Wallonie	666,6	644,9	1,0	0,9	24,2	24,1	-3,3
	<b>Royaume</b>	<b>2 755,9</b>	<b>2 679,3</b>	<b>1,2</b>	<b>1,1</b>	<b>100</b>	<b>100</b>	<b>-2,8</b>
Dépenses de consommation finale des ménages (P.31_S.14)	Bruxelles	20 920,3	21 690,5	94,1	93,4	10,2	10,2	3,7
	Flandre	122 545,2	127 046,4	85,3	86,1	59,8	59,9	3,7
	Wallonie	61 313,6	63 317,7	92,1	92,1	29,9	29,8	3,3
	<b>Royaume</b>	<b>204 865,9</b>	<b>212 141,5</b>	<b>88,1</b>	<b>88,5</b>	<b>100</b>	<b>100</b>	<b>3,6</b>
Epargne brute (B.8g)	Bruxelles	1 306,6	1 522,9	5,9	6,6	4,7	5,5	16,6
	Flandre	21 093,4	20 507,0	14,7	13,9	76,3	74,7	-2,8
	Wallonie	5 246,6	5 419,0	7,9	7,9	19,0	19,7	3,3
	<b>Royaume</b>	<b>27 649,4</b>	<b>27 451,5</b>	<b>11,9</b>	<b>11,5</b>	<b>100</b>	<b>100</b>	<b>-0,7</b>

Source: ICN.

L'épargne brute est influencée par le revenu disponible brut (augmenté de l'ajustement pour la variation des droits des ménages sur les fonds de pension) et les dépenses de consommation finale des ménages.

En 2016, les dépenses de consommation finale en Flandre ont augmenté plus vite que leur revenu disponible brut avec un différentiel de +0,9 point de pourcentage. Cependant, en Wallonie et encore plus à Bruxelles, elles ont crû moins vite que le revenu disponible brut avec des différentiels de croissance de -0,1 et -0,8 point de pourcentage. En conséquence, la part du revenu consacrée à la consommation finale a diminué à Bruxelles (-0,7 point de pourcentage), augmenté en Flandre (+0,8 point de pourcentage) et s'est stabilisée en Wallonie.

## 2.7 Taux d'épargne brut

Le taux d'épargne brut est défini comme le rapport entre l'épargne brute et le revenu disponible brut préalablement ajusté de la variation des droits des ménages sur les fonds de pension.

En 2016, la hiérarchie des taux d'épargne brut entre les régions n'a pas été modifiée par rapport à 2015. Le taux d'épargne brut des ménages flamands est toujours supérieur à celui des Wallons, qui demeure plus élevé que celui des Bruxellois.

En 2016, le revenu disponible a augmenté plus vite que les dépenses de consommation finale à Bruxelles et moins vite en Flandre alors que les croissances étaient similaires en Wallonie. En conséquence, le taux d'épargne brut a sensiblement augmenté à Bruxelles (de 5,9 % à 6,6 %), baissé en Flandre (de 14,7 % à 13,9 %) et s'est stabilisé en Wallonie (7,9 %).

GRAPHIQUE 5 TAUX D'ÉPARGNE BRUT DES MÉNAGES  
(pourcentages)

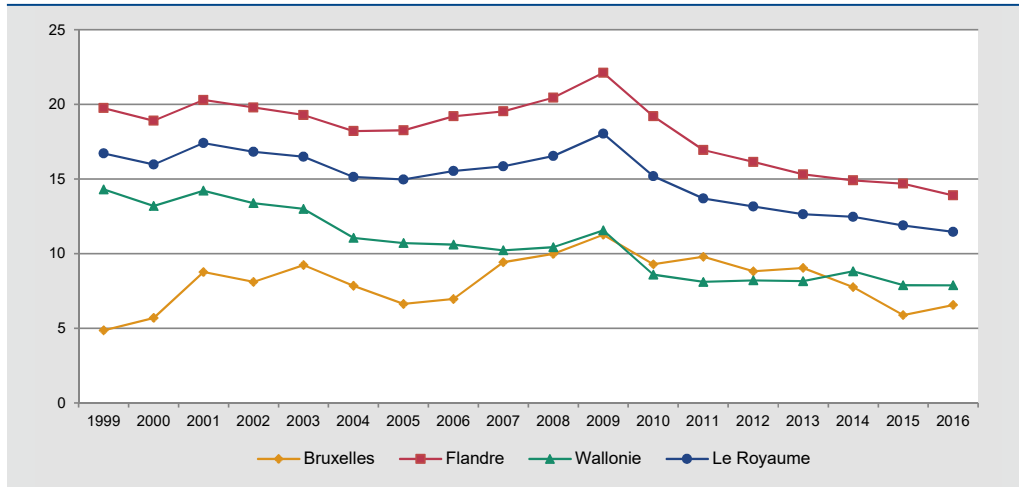

Source: ICN.

### 3. Modifications pour 2014-2016 par rapport aux publications de 2018

Les comptes régionaux publiés en février et en avril 2018 ont été adaptés aux nouveaux résultats des comptes nationaux d'octobre 2018 et ont été complétés par une année supplémentaire.

#### 3.1 Modifications relatives aux variables par branche d'activité ventilées selon le lieu de travail

La publication de référence des comptes nationaux pour 2017 (publiée en octobre 2018), sur laquelle reposent les présents comptes régionaux (publication de février 2019), ne comporte aucune modification méthodologique. Il convient toutefois de noter qu'à partir de 2015, l'estimation des investissements en logements ne repose plus sur les statistiques de Statbel relatives aux bâtiments résidentiels commencés (lesquelles ne sont plus disponibles), mais sur le nombre de permis de bâtir selon Statbel. Il s'agit d'un changement de source, et non de méthode.

Dans les comptes régionaux également, cet élément ne s'appuie plus sur les bâtiments résidentiels commencés mais sur les permis de bâtir. En outre, la clé de répartition pour l'estimation du nombre d'indépendants dans l'agriculture a elle aussi été modifiée à partir de 2014. La mise à disposition du nombre d'indépendants par arrondissement selon les enquêtes agricoles de 2016 a permis d'interpoler les résultats entre 2013<sup>1</sup> et 2016, tandis que, dans les versions précédentes, l'évolution selon les chiffres de l'INASTI<sup>2</sup> était appliquée pour ces années intermédiaires.

Dans la répartition régionale de la rémunération des travailleurs à partir de 2014<sup>3</sup>, une erreur a été rectifiée dans la ventilation régionale des cotisations pour la pension légale pour les unités multi-arrondissementales qui effectuent des déclarations auprès de l'ORPSS<sup>4</sup> et sont reprises dans le secteur des sociétés non financières (S11). L'incidence de cette correction est toutefois négligeable.

Les adaptations des chiffres relatifs au Royaume par secteur/branche d'activité SUT constituent la cause principale des modifications apportées aux résultats régionaux.

Le tableau 26 recense, par variable, les révisions et leur incidence sur les parts régionales, d'une part, et sur la croissance par région, d'autre part. Les modifications pour l'année 2016 peuvent être légèrement plus importantes que pour 2014 et 2015, en raison du passage de la méthode provisoire à la méthode définitive, et ce aux niveaux tant national que régional.

Il convient encore de noter que des révisions de faible ampleur au niveau du Royaume pour l'ensemble de l'économie masquent parfois des modifications plus conséquentes par secteur et par branche d'activité, si bien que l'effet sur les diverses régions peut différer.

L'incidence exercée par l'ensemble des révisions sur la croissance par région a été la plus marquée aux niveaux de la valeur ajoutée (tant à prix courants qu'en volume), du volume de travail et de la formation brute de capital fixe.

Les révisions légèrement plus importantes de la croissance de la valeur ajoutée (tant à prix courants qu'en volume) en 2015 pour Bruxelles et pour la Wallonie ont essentiellement résulté de corrections ponctuelles réalisées pour quelques grands déclarants individuels<sup>5</sup> en raison d'informations complémentaires. La modification du déflateur de la branche "activités immobilières" (LL) a également eu une plus forte incidence sur la valeur ajoutée en volume.

1 Le nombre d'indépendants ne fait pas l'objet d'une question chaque année dans les enquêtes agricoles. Les dernières données dataient de 2013.

2 Institut national d'assurances sociales pour travailleurs indépendants.

3 Cette erreur sera également corrigée pour les années 2012 et 2013 dans le cadre de la révision occasionnelle de 2019.

4 L'ORPSS est l'Office des régimes particuliers de sécurité sociale (l'ancien Office national de sécurité sociale des administrations provinciales et locales (ONSSAPL)), qui a fusionné avec l'ONSS le 1er janvier 2017.

5 Essentiellement dans la pharmacie (CF) et dans les activités de services administratifs et de soutien (NN).

**TABLEAU 26** INCIDENCE DES RÉVISIONS SUR LES PARTS RÉGIONALES, D'UNE PART, ET SUR LA CROISSANCE PAR VARIABLE ET PAR RÉGION, D'AUTRE PART

	Révision en niveau (pourcentages)			Impact (points de pourcentage) sur					
				les parts			la croissance		
	2014	2015	2016	2014	2015	2016	2014	2015	2016
<b>Valeur ajoutée brute aux prix de base, à prix courants</b>									
Bruxelles	0,1	0,7	0,8	0,0	0,1	0,1	0,1	0,7	0,1
Flandre	0,0	0,0	0,6	0,0	-0,1	0,1	0,0	0,0	0,6
Wallonie	0,0	0,2	-0,2	0,0	0,0	-0,1	0,0	0,2	-0,4
Royaume	0,0	0,2	0,4	0,0	0,0	0,0	0,0	0,2	0,3
<b>Valeur ajoutée brute aux prix de base, en volume (année de référence 2016) - croissance économique</b>									
Bruxelles				0,1	0,2	0,0	0,0	0,7	-0,9
Flandre	non pertinent			0,0	-0,1	0,2	-0,1	0,1	0,5
Wallonie				-0,1	-0,1	-0,2	0,0	0,4	-0,6
Royaume				0,0	0,0	0,0	0,0	0,3	0,0
<b>Nombre de salariés</b>									
Bruxelles	0,0	0,0	-0,1	0,0	0,0	0,0	0,0	0,0	-0,1
Flandre	0,0	0,0	0,0	0,0	0,0	0,0	0,0	0,0	0,0
Wallonie	0,0	0,0	0,2	0,0	0,0	0,0	0,0	0,0	0,1
Royaume	0,0	0,0	0,0	0,0	0,0	0,0	0,0	0,0	0,0
<b>Nombre d'indépendants</b>									
Bruxelles	0,0	0,0	-0,2	0,0	0,0	0,0	0,0	0,0	-0,2
Flandre	0,0	0,0	-0,1	0,0	0,0	0,0	0,0	-0,1	-0,1
Wallonie	-0,1	0,1	0,1	0,0	0,0	0,1	-0,1	0,1	0,1
Royaume	0,0	0,0	-0,1	0,0	0,0	0,0	0,0	0,0	-0,1
<b>Emploi total</b>									
Bruxelles	0,0	0,0	-0,1	0,0	0,0	0,0	0,0	0,0	-0,1
Flandre	0,0	0,0	0,0	0,0	0,0	0,0	0,0	0,0	0,0
Wallonie	0,0	0,0	0,1	0,0	0,0	0,0	0,0	0,0	0,1
Royaume	0,0	0,0	0,0	0,0	0,0	0,0	0,0	0,0	0,0
<b>Nombre d'heures travaillées par les salariés</b>									
Bruxelles	-0,1	-0,7	n.d.	0,0	-0,1	n.d.	-0,1	-0,5	n.d.
Flandre	0,0	0,2	n.d.	0,0	0,1	n.d.	0,0	0,2	n.d.
Wallonie	0,0	0,0	n.d.	0,0	0,0	n.d.	0,0	-0,1	n.d.
Royaume	0,0	0,0	n.d.	0,0	0,0	n.d.	0,0	0,0	n.d.
<b>Nombre d'heures travaillées par les indépendants</b>									
Bruxelles	0,0	1,1	n.d.	0,0	0,0	n.d.	0,0	1,1	n.d.
Flandre	0,1	0,7	n.d.	0,0	0,0	n.d.	0,1	0,6	n.d.
Wallonie	-0,1	0,5	n.d.	0,0	0,0	n.d.	-0,1	0,7	n.d.
Royaume	0,0	0,7	n.d.	0,0	0,0	n.d.	0,0	0,7	n.d.
<b>Volume de travail total</b>									
Bruxelles	-0,1	-0,4	n.d.	0,0	-0,1	n.d.	-0,1	-0,3	n.d.
Flandre	0,0	0,3	n.d.	0,0	0,1	n.d.	0,0	0,3	n.d.
Wallonie	0,0	0,1	n.d.	0,0	0,0	n.d.	0,0	0,1	n.d.
Royaume	0,0	0,2	n.d.	0,0	0,0	n.d.	0,0	0,2	n.d.
<b>Rémunération des salariés</b>									
Bruxelles	0,1	0,1	0,6	0,0	0,0	0,0	0,1	0,0	0,5
Flandre	0,0	0,0	0,5	0,0	0,0	0,0	0,0	0,0	0,5
Wallonie	-0,1	-0,1	0,3	0,0	0,0	0,0	-0,1	0,0	0,3
Royaume	0,0	0,0	0,5	0,0	0,0	0,0	0,0	0,0	0,5
<b>Formation brute de capital fixe</b>									
Bruxelles	0,0	1,8	n.d.	0,0	0,3	n.d.	0,0	1,9	n.d.
Flandre	-0,1	-0,8	n.d.	0,0	-0,3	n.d.	-0,1	-0,6	n.d.
Wallonie	-0,4	-0,1	n.d.	-0,1	0,0	n.d.	-0,4	0,4	n.d.
Royaume	-0,2	-0,2	n.d.	0,0	0,0	n.d.	-0,2	-0,1	n.d.

Source: ICN.

La révision à la baisse de la croissance du nombre d'heures travaillées par les salariés (-0,5 point de pourcentage) à Bruxelles en 2015 a surtout été imputable à des corrections ponctuelles dans les branches des activités financières et d'assurance (KK) et des activités de services administratifs et de soutien (NN).

La révision à la hausse de la croissance du nombre d'heures travaillées par les indépendants en Flandre et en Wallonie en 2015 a été conforme à celle pour le Royaume. L'ajustement légèrement plus important de la croissance à Bruxelles a principalement résulté de la modification du nombre d'heures travaillées par indépendant dans les comptes nationaux pour les activités spécialisées, scientifiques et techniques, les activités de services administratifs et de soutien (A10(8)), combinée à un poids plus élevé de cette branche d'activité dans le nombre total d'indépendants à Bruxelles comparativement aux deux autres régions.

S'agissant des investissements, la croissance en 2015 a été revue à la hausse à Bruxelles et en Wallonie, tandis qu'elle a été ajustée à la baisse en Flandre. Cela s'explique principalement par la modification des sources utilisées pour estimer les investissements en logements. Jusqu'en 2014, il était fait usage, entre autres, des statistiques de Statbel relatives aux bâtiments résidentiels commencés. L'extrême faiblesse du taux de réponse depuis l'année de données 2015 a entraîné le passage à l'utilisation des statistiques établies par Statbel concernant les permis de bâtir à partir de cette année-là. Par conséquent, les investissements en logements ont été revus à la hausse à Bruxelles et en Wallonie, et à la baisse en Flandre. En outre, une série de corrections ponctuelles ont également été apportées, principalement dans les services divers aux entreprises (MA) et dans les activités de services administratifs et de soutien (NN).

### 3.2 Modifications relatives aux comptes des revenus des ménages et aux dépenses de consommation finale par secteur institutionnel ventilés selon le lieu de domicile

Tout comme dans les comptes nationaux, les résultats régionaux concernant les comptes des revenus des ménages et les dépenses de consommation finale n'ont été modifiés qu'à partir de 2014. Du point de vue méthodologique, il n'y a pas eu d'adaptations par rapport à la précédente version.

Les révisions ont eu un impact très limité sur la croissance du revenu primaire net ainsi que sur les dépenses de consommation finale (quel que soit le secteur). Les impacts ont été plus importants pour le revenu disponible (tant en net qu'en brut), suite à une forte révision des transferts courants divers (versés au reste du monde: D.75) dans les comptes nationaux.

Quant à l'impact au niveau de l'épargne brute, la révision a eu un effet plus important étant donné que les montants absolus de l'épargne brute sont bien plus faibles que ceux du revenu disponible brut et des dépenses de consommation finale des ménages. La révision n'a qu'un effet limité sur le taux d'épargne brut des ménages.

**TABLEAU 27** RÉVISIONS DES PRINCIPALES TRANSACTIONS DES COMPTES DES REVENUS DES MÉNAGES AINSI QUE DES DÉPENSES DE CONSOMMATION FINALE PAR SECTEUR

	Révision en niveau (pourcentages)		Impact (points de pourcentage) sur			
			les parts		la croissance	
	2014	2015	2014	2015	2014	2015
<b>Revenu primaire net</b>						
Bruxelles	0,1	0,2	0,0	0,0	0,1	0,1
Flandre	0,1	0,2	0,0	0,1	0,1	0,2
Wallonie	0,1	-0,2	0,0	-0,1	0,1	-0,2
Royaume	0,1	0,1	0,0	0,0	0,1	0,0
<b>Revenu disponible net</b>						
Bruxelles	0,2	-0,2	0,0	0,0	0,2	-0,4
Flandre	0,1	0,2	0,0	0,1	0,1	0,1
Wallonie	0,1	-0,3	0,0	-0,1	0,1	-0,5
Royaume	0,1	0,0	0,0	0,0	0,1	-0,1
<b>Revenu disponible brut + Ajustement pour variation des droits à pension</b>						
Bruxelles	0,2	-0,2	0,0	0,0	0,2	-0,3
Flandre	0,1	0,2	0,0	0,1	0,1	0,1
Wallonie	0,1	-0,3	0,0	-0,1	0,1	-0,4
Royaume	0,1	0,0	0,0	0,0	0,1	-0,1
<b>Dépenses de consommation finale des ménages</b>						
Bruxelles	-0,1	0,1	0,0	0,0	-0,1	0,1
Flandre	-0,1	0,1	0,0	0,0	-0,1	0,1
Wallonie	-0,1	0,0	0,0	0,0	-0,1	0,1
Royaume	-0,1	0,1	0,0	0,0	-0,1	0,1
<b>Dépenses de consommation finale des administrations publiques</b>						
Bruxelles	0,0	0,0	0,0	0,0	0,0	0,0
Flandre	-0,1	-0,2	0,0	0,0	-0,1	-0,1
Wallonie	0,0	-0,1	0,0	0,0	0,0	-0,1
Royaume	-0,1	-0,2	0,0	0,0	-0,1	-0,1
<b>Dépenses de consommation finale des ISBLSM</b>						
Bruxelles	0,1	0,1	0,0	0,0	0,1	0,0
Flandre	0,1	0,2	0,0	0,0	0,1	0,0
Wallonie	0,1	0,1	0,0	0,0	0,1	0,0
Royaume	0,1	0,1	0,0	0,0	0,1	0,0
<b>Épargne brute</b>						
Bruxelles	3,2	-3,8	0,1	-0,2	2,7	-5,6
Flandre	0,9	0,7	-0,3	0,9	0,9	-0,2
Wallonie	2,3	-4,1	0,2	-0,7	2,5	-6,0
Royaume	1,3	-0,5	0,0	0,0	1,3	-1,8
<b>Taux d'épargne brut</b>						
	(en points de pourcentage)					
Bruxelles	0,2	-0,2				
Flandre	0,1	0,1				
Wallonie	0,2	-0,3				
Royaume	0,2	-0,1				

Source: ICN.





# Tableaux

## Introduction

L'ensemble des statistiques détaillées peuvent être consultées sur [le site Internet de la BNB](#)

Les [notes méthodologiques](#) peuvent également être consultées sur le site Internet.

La version PDF de cette publication ne fournit qu'une sélection limitée de tableaux à partir de 2008, répartis en 21 séries.

Un [tableau récapitulatif](#) (série 1) présente les principaux agrégats et les soldes par région, par province et par arrondissement.

Viennent ensuite les agrégats par branche d'activité accompagnés des résultats globaux par région, par province et par arrondissement, de même que des résultats par branche d'activité pour les régions (séries 2 à 12). Les résultats par province et par arrondissement ne sont publiés que sur le site de la BNB. Les agrégats suivants sont successivement présentés:

- le produit intérieur brut (série 2);
- la valeur ajoutée brute aux prix de base (série 3);
- la rémunération des salariés (série 4);
- l'emploi total (série 5);
- le nombre de salariés (série 6);
- le nombre de travailleurs indépendants (série 7);
- Le volume de travail (série 8);
- le nombre d'heures travaillées par les salariés (série 9);
- le nombre d'heures travaillées par les indépendants (série 10);
- la formation brute de capital fixe (série 11);
- les chiffres-clés économiques de la Communauté germanophone (série 12).

Les agrégats par branche d'activité sont généralement présentés selon les combinaisons suivantes:

- régions x 64 branches d'activité;
- provinces x 38 branches d'activité;
- arrondissements x 10 branches d'activité.

Pour des raisons de confidentialité, la publication à un plus grand niveau de détail n'est pas possible.

Les combinaisons mentionnées ci-dessus sont disponibles en détail sur le site Internet de la BNB. Pour la période 1995-2008, les résultats restent disponibles selon la nomenclature NACE 2003 et le SEC 1995. Ils peuvent être obtenus sur simple demande. Les résultats selon le SEC 2010 et la nomenclature NACE 2008 sont disponibles à partir de l'année 2003.

Les séries 13 à 17 présentent les comptes de revenus des ménages par région. La série 13 regroupe les résultats globaux par région jusqu'à l'épargne (des résultats nets et bruts à partir du compte tertiaire des revenus). Les tableaux relatifs aux différentes composantes des comptes des revenus jusqu'au revenu disponible sont intégrés par année pour tous les niveaux NUTS (séries 14 et 15). Le revenu disponible par habitant est présenté dans la série 16. La dernière série contient les données relatives aux comptes des revenus des ménages de la Communauté germanophone. Les résultats par province et arrondissement sont disponibles sur le site internet.

Les séries 18 à 21 présentent ensuite des informations détaillées par région concernant les dépenses de consommation finale des ménages, des administrations publiques et des institutions sans but lucratif au service des ménages ainsi que la consommation effective. Les dépenses de consommation finale des administrations publiques et des institutions sans but lucratif au service des ménages par province et par arrondissement peuvent être consultées sur le site Internet.

En annexe figurent, outre les chiffres de la population par unité géographique, un récapitulatif des nomenclatures d'activité utilisées lors de l'établissement des comptes nationaux et régionaux ainsi qu'une liste de personnes de contact.

## 1. Aperçu général

## 1.1 TABLEAU DE SYNTHÈSE AVEC LES AGRÉGATS ET LES SOLDES PAR TERRITOIRE GÉOGRAPHIQUE

## 1.1.1 CHIFFRES ABSOLUS 2014

(millions d'euros, ou personnes)

	2014								
	Produit intérieur brut (PIB)	Valeur ajoutée brute (B.1g)	Rémunération des salariés (D.1)	Emploi total	Nombre de salariés	Nombre de travailleurs indépendants	Formation brute de capital fixe (P.51)	Solde des revenus primaires (B.5n)	Revenu disponible (B.6n)
<b>Région de Bruxelles-Capitale</b>	<b>72.154,2</b>	<b>64.575,6</b>	<b>39.449,6</b>	<b>692.180</b>	<b>616.557</b>	<b>75.623</b>	<b>12.594,8</b>	<b>24.806,5</b>	<b>19.803,6</b>
<b>Région flamande</b>	<b>234.336,2</b>	<b>209.723,4</b>	<b>115.683,6</b>	<b>2.649.884</b>	<b>2.190.744</b>	<b>459.140</b>	<b>57.143,6</b>	<b>168.304,0</b>	<b>128.403,7</b>
Anvers (province)	76.448,0	68.418,4	36.941,8	786.170	669.429	116.741	18.281,7	45.774,6	35.017,4
Anvers (arrondissement)	45.602,0	40.812,2	22.501,1	463.015	396.660	66.355	10.224,9	25.057,3	19.236,6
Malines	12.854,1	11.504,0	6.296,7	140.030	118.974	21.056	3.137,5	9.232,5	6.928,5
Turnhout	17.991,9	16.102,2	8.144,0	183.125	153.795	29.330	4.919,3	11.484,8	8.852,3
Limbourg	25.590,1	22.902,4	13.320,6	333.350	276.424	56.926	5.440,2	19.914,1	15.893,8
Hasselt	15.368,8	13.754,6	8.371,9	192.782	165.118	27.664	3.504,5	10.112,7	8.024,7
Maaseik	5.860,4	5.244,9	2.907,2	80.273	64.646	15.627	871,0	5.246,9	4.224,5
Tongres	4.360,9	3.902,9	2.041,5	60.295	46.660	13.635	1.064,7	4.554,5	3.644,6
Flandre orientale	48.141,1	43.084,8	24.033,7	575.161	469.611	105.550	12.249,9	39.542,5	29.881,3
Alost	6.681,0	5.979,3	3.154,5	83.540	65.339	18.201	1.854,1	7.706,1	5.809,3
Termonde	4.985,9	4.462,2	2.258,6	60.981	47.364	13.617	1.094,5	5.273,9	4.025,5
Eeklo	2.197,6	1.966,8	995,4	28.413	21.838	6.575	659,8	2.049,1	1.645,4
Gand	23.117,1	20.689,1	12.367,4	268.900	226.899	42.001	5.744,5	14.901,6	10.961,9
Audenarde	3.498,3	3.130,9	1.509,3	42.003	32.431	9.572	1.033,3	3.278,4	2.541,2
Saint-Nicolas	7.661,2	6.856,5	3.748,5	91.324	75.740	15.584	1.863,7	6.333,4	4.898,1
Brabant flamand	42.791,7	38.297,2	21.838,2	442.309	364.260	78.049	10.270,2	33.804,7	24.232,7
Hal-Vilvorde	26.227,9	23.473,1	13.741,9	259.055	215.325	43.730	5.693,9	18.658,8	13.417,5
Louvain	16.563,8	14.824,1	8.096,3	183.254	148.935	34.319	4.576,3	15.145,9	10.815,2
Flandre occidentale	41.365,3	37.020,6	19.549,3	512.894	411.020	101.874	10.901,6	29.268,1	23.378,5
Bruges	10.124,5	9.061,1	4.996,8	127.095	102.463	24.632	2.761,4	7.454,0	5.738,8
Dixmude	1.275,7	1.141,7	514,0	17.538	12.233	5.305	347,7	1.183,9	976,1
Ypres	3.326,7	2.977,3	1.531,6	43.538	33.736	9.802	863,2	2.425,7	1.989,6
Courtrai	11.119,8	9.951,9	5.471,4	135.054	112.215	22.839	2.764,0	7.198,2	5.728,5
Ostende	4.344,6	3.888,3	1.871,4	50.794	39.903	10.891	1.154,4	3.503,3	2.903,4
Roulers	5.670,5	5.074,9	2.864,5	73.936	61.002	12.934	1.595,5	3.695,9	2.959,5
Tielt	3.470,9	3.106,3	1.503,0	41.266	31.464	9.802	651,9	2.319,2	1.840,4
Furnes	2.032,6	1.819,1	796,6	23.673	18.004	5.669	763,5	1.487,9	1.242,2
<b>Région wallonne</b>	<b>93.326,7</b>	<b>83.524,5</b>	<b>49.528,4</b>	<b>1.215.278</b>	<b>995.227</b>	<b>220.051</b>	<b>22.385,6</b>	<b>75.559,0</b>	<b>61.463,8</b>
Brabant wallon	15.587,7	13.950,5	7.311,8	156.526	124.055	32.471	5.210,2	11.121,7	8.063,3
Hainaut	30.873,0	27.630,4	16.855,4	423.820	353.066	70.754	6.878,7	25.087,1	21.735,2
Ath	1.688,0	1.510,7	826,8	24.620	18.949	5.671	386,4	1.901,5	1.501,7
Charleroi	11.127,2	9.958,5	6.417,6	145.209	125.292	19.917	2.071,7	7.233,8	6.706,8
Mons	5.879,0	5.261,5	3.201,2	79.611	66.969	12.642	1.744,2	4.772,4	4.123,8
Mouscron	2.171,0	1.943,0	1.130,1	29.601	25.719	3.882	473,0	1.339,7	1.177,8
Soignies	3.521,1	3.151,3	1.993,5	52.693	42.452	10.241	885,9	3.843,2	3.225,6
Thuin	2.348,5	2.101,8	1.132,1	36.493	27.211	9.282	464,2	2.952,1	2.503,8
Tournai	4.138,2	3.703,6	2.154,1	55.593	46.474	9.119	853,3	3.044,4	2.495,8
Liège (province)	28.358,7	25.380,1	15.414,4	377.359	312.480	64.879	5.997,7	22.313,8	18.405,2
Huy	2.507,5	2.244,1	1.292,7	33.504	26.182	7.322	519,2	2.599,1	1.989,5
Liège (arrondissement)	17.670,2	15.814,3	9.943,8	228.145	194.690	33.455	3.462,4	11.835,4	10.167,4
Verviers	6.874,2	6.152,2	3.563,4	96.585	77.589	18.996	1.648,1	5.870,6	4.775,8
Waremmes	1.306,8	1.169,5	614,5	19.125	14.019	5.106	368,0	2.008,7	1.472,5
Luxembourg	6.343,4	5.677,2	3.394,3	92.597	74.243	18.354	1.549,5	6.175,0	4.838,2
Arlon	1.358,5	1.215,8	832,3	19.767	17.489	2.278	264,6	1.543,2	1.155,4
Bastogne	970,2	868,3	464,1	14.213	10.626	3.587	264,0	981,3	788,2
Marche-en-Famenne	1.524,3	1.364,2	800,6	21.946	17.413	4.533	319,2	1.122,7	895,9
Neufchâteau	1.589,4	1.422,5	833,9	23.744	18.571	5.173	470,1	1.323,1	1.051,9
Virton	901,0	806,4	463,4	12.927	10.144	2.783	231,6	1.204,7	946,8
Namur (province)	12.163,9	10.886,3	6.552,5	164.976	131.383	33.593	2.749,5	10.861,4	8.421,9
Dinant	2.272,3	2.033,6	1.094,4	33.322	24.795	8.527	508,4	2.284,7	1.827,8
Namur (arrondissement)	8.755,8	7.836,2	4.896,7	114.944	94.408	20.536	1.972,5	7.268,9	5.515,8
Philippeville	1.135,8	1.016,5	561,4	16.710	12.180	4.530	268,6	1.307,8	1.078,3
<b>Unité extra-régionale</b>	<b>269,5</b>	<b>241,2</b>	<b>217,0</b>	<b>2.648</b>	<b>2.648</b>	<b>-</b>	<b>38,7</b>	<b>93,8</b>	<b>90,0</b>
<b>Le Royaume</b>	<b>400.086,6</b>	<b>358.064,7</b>	<b>204.878,6</b>	<b>4.559.990</b>	<b>3.805.176</b>	<b>754.814</b>	<b>92.162,7</b>	<b>268.763,4</b>	<b>209.761,1</b>

Source: ICN

## 1.1.2 IMPORTANCE RELATIVE PAR UNITÉ GÉOGRAPHIQUE 2014

(pourcentages)

	2014								
	Produit intérieur brut (PIB)	Valeur ajoutée brute (B.1g)	Rémunération des salariés (D.1)	Emploi total	Nombre de salariés	Nombre de travailleurs indépendants	Formation brute de capital fixe (P.51)	Solde des revenus primaires (B.5n)	Revenu disponible (B.6n)
<b>Région de Bruxelles-Capitale</b>	<b>18,0</b>	<b>18,0</b>	<b>19,3</b>	<b>15,2</b>	<b>16,2</b>	<b>10,0</b>	<b>13,7</b>	<b>9,2</b>	<b>9,4</b>
<b>Région flamande</b>	<b>58,6</b>	<b>58,6</b>	<b>56,5</b>	<b>58,1</b>	<b>57,6</b>	<b>60,8</b>	<b>62,0</b>	<b>62,6</b>	<b>61,2</b>
Anvers (province)	19,1	19,1	18,0	17,2	17,6	15,5	19,8	17,0	16,7
Anvers (arrondissement)	11,4	11,4	11,0	10,2	10,4	8,8	11,1	9,3	9,2
Malines	3,2	3,2	3,1	3,1	3,1	2,8	3,4	3,4	3,3
Turnhout	4,5	4,5	4,0	4,0	4,0	3,9	5,3	4,3	4,2
Limbourg	6,4	6,4	6,5	7,3	7,3	7,5	5,9	7,4	7,6
Hasselt	3,8	3,8	4,1	4,2	4,3	3,7	3,8	3,8	3,8
Maaseik	1,5	1,5	1,4	1,8	1,7	2,1	0,9	2,0	2,0
Tongres	1,1	1,1	1,0	1,3	1,2	1,8	1,2	1,7	1,7
Flandre orientale	12,0	12,0	11,7	12,6	12,3	14,0	13,3	14,7	14,2
Alost	1,7	1,7	1,5	1,8	1,7	2,4	2,0	2,9	2,8
Termonde	1,2	1,2	1,1	1,3	1,2	1,8	1,2	2,0	1,9
Eeklo	0,5	0,5	0,5	0,6	0,6	0,9	0,7	0,8	0,8
Gand	5,8	5,8	6,0	5,9	6,0	5,6	6,2	5,5	5,2
Audenarde	0,9	0,9	0,7	0,9	0,9	1,3	1,1	1,2	1,2
Saint-Nicolas	1,9	1,9	1,8	2,0	2,0	2,1	2,0	2,4	2,3
Brabant flamand	10,7	10,7	10,7	9,7	9,6	10,3	11,1	12,6	11,6
Hal-Vilvorde	6,6	6,6	6,7	5,7	5,7	5,8	6,2	6,9	6,4
Louvain	4,1	4,1	4,0	4,0	3,9	4,5	5,0	5,6	5,2
Flandre occidentale	10,3	10,3	9,5	11,2	10,8	13,5	11,8	10,9	11,1
Bruges	2,5	2,5	2,4	2,8	2,7	3,3	3,0	2,8	2,7
Dixmude	0,3	0,3	0,3	0,4	0,3	0,7	0,4	0,4	0,5
Ypres	0,8	0,8	0,7	1,0	0,9	1,3	0,9	0,9	0,9
Courtrai	2,8	2,8	2,7	3,0	2,9	3,0	3,0	2,7	2,7
Ostende	1,1	1,1	0,9	1,1	1,0	1,4	1,3	1,3	1,4
Roulers	1,4	1,4	1,4	1,6	1,6	1,7	1,7	1,4	1,4
Tielt	0,9	0,9	0,7	0,9	0,8	1,3	0,7	0,9	0,9
Furnes	0,5	0,5	0,4	0,5	0,5	0,8	0,8	0,6	0,6
<b>Région wallonne</b>	<b>23,3</b>	<b>23,3</b>	<b>24,2</b>	<b>26,7</b>	<b>26,2</b>	<b>29,2</b>	<b>24,3</b>	<b>28,1</b>	<b>29,3</b>
Brabant wallon	3,9	3,9	3,6	3,4	3,3	4,3	5,7	4,1	3,8
Hainaut	7,7	7,7	8,2	9,3	9,3	9,4	7,5	9,3	10,4
Ath	0,4	0,4	0,4	0,5	0,5	0,8	0,4	0,7	0,7
Charleroi	2,8	2,8	3,1	3,2	3,3	2,6	2,2	2,7	3,2
Mons	1,5	1,5	1,6	1,7	1,8	1,7	1,9	1,8	2,0
Mouscron	0,5	0,5	0,6	0,6	0,7	0,5	0,5	0,5	0,6
Soignies	0,9	0,9	1,0	1,2	1,1	1,4	1,0	1,4	1,5
Thuin	0,6	0,6	0,6	0,8	0,7	1,2	0,5	1,1	1,2
Tournai	1,0	1,0	1,1	1,2	1,2	1,2	0,9	1,1	1,2
Liège (province)	7,1	7,1	7,5	8,3	8,2	8,6	6,5	8,3	8,8
Huy	0,6	0,6	0,6	0,7	0,7	1,0	0,6	1,0	0,9
Liège (arrondissement)	4,4	4,4	4,9	5,0	5,1	4,4	3,8	4,4	4,8
Verviers	1,7	1,7	1,7	2,1	2,0	2,5	1,8	2,2	2,3
Waremme	0,3	0,3	0,3	0,4	0,4	0,7	0,4	0,7	0,7
Luxembourg	1,6	1,6	1,7	2,0	2,0	2,4	1,7	2,3	2,3
Arlon	0,3	0,3	0,4	0,4	0,5	0,3	0,3	0,6	0,6
Bastogne	0,2	0,2	0,2	0,3	0,3	0,5	0,3	0,4	0,4
Marche-en-Famenne	0,4	0,4	0,4	0,5	0,5	0,6	0,3	0,4	0,4
Neufchâteau	0,4	0,4	0,4	0,5	0,5	0,7	0,5	0,5	0,5
Virton	0,2	0,2	0,2	0,3	0,3	0,4	0,3	0,4	0,5
Namur (province)	3,0	3,0	3,2	3,6	3,5	4,5	3,0	4,0	4,0
Dinant	0,6	0,6	0,5	0,7	0,7	1,1	0,6	0,9	0,9
Namur (arrondissement)	2,2	2,2	2,4	2,5	2,5	2,7	2,1	2,7	2,6
Philippeville	0,3	0,3	0,3	0,4	0,3	0,6	0,3	0,5	0,5
<b>Unité extra-régionale</b>	<b>0,1</b>	<b>0,1</b>	<b>0,1</b>	<b>0,1</b>	<b>0,1</b>	<b>-</b>	<b>0,0</b>	<b>0,0</b>	<b>0,0</b>
<b>Le Royaume</b>	<b>100,0</b>	<b>100,0</b>	<b>100,0</b>	<b>100,0</b>	<b>100,0</b>	<b>100,0</b>	<b>100,0</b>	<b>100,0</b>	<b>100,0</b>

Source: ICN

## 1.1 TABLEAU DE SYNTHÈSE AVEC LES AGRÉGATS ET LES SOLDES PAR TERRITOIRE GÉOGRAPHIQUE (SUITE)

## 1.1.3 CHIFFRES ABSOLUS 2015

(millions d'euros, ou personnes)

	2015								
	Produit intérieur brut (PIB)	Valeur ajoutée brute (B.1g)	Rémunération des salariés (D.1)	Emploi total	Nombre de salariés	Nombre de travailleurs indépendants	Formation brute de capital fixe (P.51)	Solde des revenus primaires (B.5n)	Revenu disponible (B.6n)
<b>Région de Bruxelles-Capitale</b>	<b>74.521,8</b>	<b>66.742,8</b>	<b>39.220,2</b>	<b>690.792</b>	<b>612.963</b>	<b>77.829</b>	<b>13.475,3</b>	<b>25.133,5</b>	<b>19.960,9</b>
<b>Région flamande</b>	<b>240.986,3</b>	<b>215.830,9</b>	<b>117.274,5</b>	<b>2.680.402</b>	<b>2.215.195</b>	<b>465.207</b>	<b>56.502,2</b>	<b>169.979,9</b>	<b>130.189,6</b>
Anvers (province)	78.861,1	70.629,1	37.486,8	795.564	677.112	118.452	18.181,4	46.270,2	35.485,8
Anvers (arrondissement)	46.960,3	42.058,3	22.532,8	464.945	397.746	67.199	9.777,5	25.353,8	19.485,6
Malines	13.446,5	12.042,9	6.687,2	145.076	123.611	21.465	3.318,3	9.332,0	7.032,3
Turnhout	18.454,3	16.527,9	8.266,8	185.543	155.755	29.788	5.085,6	11.584,5	8.967,9
Limbourg	25.880,0	23.178,5	13.221,0	335.464	277.698	57.766	5.511,6	19.974,8	16.074,0
Hasselt	15.476,0	13.860,5	8.147,4	193.387	165.111	28.276	3.260,0	10.198,9	8.155,2
Maaseik	5.960,5	5.338,3	2.991,6	81.216	65.509	15.707	1.376,9	5.244,0	4.266,9
Tongres	4.443,5	3.979,7	2.082,0	60.861	47.078	13.783	874,7	4.532,0	3.651,9
Flandre orientale	50.162,8	44.926,6	24.673,0	587.706	480.802	106.904	12.254,8	40.015,3	30.330,8
Alost	6.933,2	6.209,5	3.223,9	84.686	66.283	18.403	1.873,3	7.781,3	5.917,3
Termonde	5.112,7	4.579,0	2.323,5	61.633	47.931	13.702	1.258,2	5.303,3	4.056,4
Eeklo	2.222,5	1.990,5	1.005,3	28.349	21.796	6.553	529,5	2.049,9	1.650,3
Gand	24.142,4	21.622,3	12.642,6	275.299	232.561	42.738	5.618,3	15.126,5	11.133,1
Audenarde	3.612,7	3.235,6	1.528,3	42.513	32.728	9.785	983,1	3.311,2	2.573,2
Saint-Nicolas	8.139,3	7.289,7	3.949,4	95.226	79.503	15.723	1.992,4	6.443,1	5.000,5
Brabant flamand	44.088,8	39.486,6	22.204,7	446.919	367.333	79.586	10.192,0	34.161,0	24.550,6
Hal-Vilvorde	27.140,0	24.307,0	14.028,7	263.165	218.423	44.742	5.680,4	18.752,5	13.498,9
Louvain	16.948,8	15.179,6	8.176,0	183.754	148.910	34.844	4.511,6	15.408,6	11.051,7
Flandre occidentale	41.993,6	37.610,1	19.689,0	514.749	412.250	102.499	10.362,4	29.558,5	23.748,3
Bruges	10.184,2	9.121,1	5.006,2	127.559	102.614	24.945	2.419,4	7.502,0	5.814,6
Dixmude	1.266,6	1.134,4	502,1	17.227	11.877	5.350	303,3	1.195,3	992,9
Ypres	3.492,0	3.127,5	1.565,0	43.976	34.131	9.845	875,5	2.451,6	2.018,6
Courtrai	11.326,7	10.144,4	5.540,1	135.301	112.371	22.930	2.741,7	7.305,4	5.851,5
Ostende	4.415,4	3.954,5	1.913,4	51.122	40.213	10.909	1.135,4	3.516,2	2.931,5
Roulers	5.733,2	5.134,7	2.839,2	74.475	61.407	13.068	1.485,2	3.737,3	3.003,8
Tielt	3.509,0	3.142,7	1.518,7	41.302	31.480	9.822	800,4	2.351,8	1.872,5
Furnes	2.066,5	1.850,8	804,3	23.787	18.157	5.630	601,5	1.498,7	1.263,0
<b>Région wallonne</b>	<b>95.243,2</b>	<b>85.301,1</b>	<b>49.858,0</b>	<b>1.226.903</b>	<b>1.004.811</b>	<b>222.092</b>	<b>24.974,7</b>	<b>75.469,9</b>	<b>61.323,0</b>
Brabant wallon	16.326,1	14.621,9	7.461,1	158.664	125.691	32.973	7.141,5	11.109,0	8.019,9
Hainaut	31.361,4	28.087,8	17.000,2	428.114	356.893	71.221	6.904,4	24.910,2	21.578,3
Ath	1.747,5	1.565,1	839,1	24.941	19.190	5.751	492,9	1.896,1	1.494,6
Charleroi	11.200,0	10.030,9	6.394,3	145.714	125.780	19.934	2.199,1	7.158,0	6.653,5
Mons	5.981,7	5.357,3	3.281,4	80.991	68.318	12.673	1.558,3	4.791,7	4.136,7
Mouscron	2.273,2	2.035,9	1.174,0	30.374	26.514	3.860	548,1	1.341,4	1.169,8
Soignies	3.617,7	3.240,1	2.020,3	53.260	42.866	10.394	799,8	3.789,1	3.180,6
Thuin	2.361,3	2.114,8	1.146,2	37.227	27.795	9.432	494,8	2.898,5	2.459,7
Tournai	4.180,0	3.743,7	2.144,9	55.607	46.430	9.177	811,4	3.035,5	2.483,5
Liège (province)	28.772,9	25.769,4	15.454,2	379.903	314.550	65.353	6.234,2	22.344,3	18.432,6
Huy	2.491,6	2.231,5	1.292,0	33.714	26.312	7.402	555,5	2.579,3	1.968,5
Liège (arrondissement)	17.873,6	16.007,9	9.952,9	229.990	196.295	33.695	3.742,1	11.879,0	10.215,7
Verviers	7.080,2	6.341,1	3.589,2	97.010	77.948	19.062	1.606,4	5.881,2	4.784,0
Waremme	1.327,5	1.188,9	620,1	19.189	13.995	5.194	330,2	2.004,7	1.464,5
Luxembourg	6.500,4	5.821,8	3.442,7	94.193	75.674	18.519	1.739,3	6.247,6	4.892,4
Arlon	1.397,4	1.251,5	828,3	19.842	17.552	2.290	379,5	1.595,4	1.192,8
Bastogne	1.004,9	900,0	484,4	14.904	11.255	3.649	257,4	996,4	799,7
Marche-en-Famenne	1.556,6	1.394,1	811,8	22.135	17.588	4.547	375,3	1.117,8	897,2
Neufchâteau	1.598,3	1.431,5	846,2	24.297	19.057	5.240	490,9	1.318,2	1.045,1
Virton	943,2	844,7	472,0	13.015	10.222	2.793	236,2	1.219,8	957,7
Namur (province)	12.282,4	11.000,2	6.499,8	166.029	132.003	34.026	2.955,3	10.858,9	8.399,7
Dinant	2.317,1	2.075,2	1.117,9	33.980	25.364	8.616	561,5	2.246,1	1.790,7
Namur (arrondissement)	8.818,0	7.897,5	4.815,0	115.180	94.319	20.861	2.154,7	7.325,2	5.553,8
Philippeville	1.147,3	1.027,5	566,9	16.869	12.320	4.549	239,1	1.287,6	1.055,2
<b>Unité extra-régionale</b>	<b>258,9</b>	<b>231,9</b>	<b>207,5</b>	<b>2.569</b>	<b>2.569</b>	<b>-</b>	<b>28,0</b>	<b>93,9</b>	<b>89,6</b>
<b>Le Royaume</b>	<b>411.010,2</b>	<b>368.106,7</b>	<b>206.560,2</b>	<b>4.600.666</b>	<b>3.835.538</b>	<b>765.128</b>	<b>94.980,2</b>	<b>270.677,2</b>	<b>211.563,1</b>

Source: ICN

## 1.1.4 IMPORTANCE RELATIVE PAR UNITÉ GÉOGRAPHIQUE 2015

(pourcentages)

	2015								
	Produit intérieur brut (PIB)	Valeur ajoutée brute (B.1g)	Rémunération des salariés (D.1)	Emploi total	Nombre de salariés	Nombre de travailleurs indépendants	Formation brute de capital fixe (P.51)	Solde des revenus primaires (B.5n)	Revenu disponible (B.6n)
<b>Région de Bruxelles-Capitale</b>	<b>18,1</b>	<b>18,1</b>	<b>19,0</b>	<b>15,0</b>	<b>16,0</b>	<b>10,2</b>	<b>14,2</b>	<b>9,3</b>	<b>9,4</b>
<b>Région flamande</b>	<b>58,6</b>	<b>58,6</b>	<b>56,8</b>	<b>58,3</b>	<b>57,8</b>	<b>60,8</b>	<b>59,5</b>	<b>62,8</b>	<b>61,5</b>
Anvers (province)	19,2	19,2	18,1	17,3	17,7	15,5	19,1	17,1	16,8
Anvers (arrondissement)	11,4	11,4	10,9	10,1	10,4	8,8	10,3	9,4	9,2
Malines	3,3	3,3	3,2	3,2	3,2	2,8	3,5	3,4	3,3
Turnhout	4,5	4,5	4,0	4,0	4,1	3,9	5,4	4,3	4,2
Limbourg	6,3	6,3	6,4	7,3	7,2	7,5	5,8	7,4	7,6
Hasselt	3,8	3,8	3,9	4,2	4,3	3,7	3,4	3,8	3,9
Maaseik	1,5	1,5	1,4	1,8	1,7	2,1	1,4	1,9	2,0
Tongres	1,1	1,1	1,0	1,3	1,2	1,8	0,9	1,7	1,7
Flandre orientale	12,2	12,2	11,9	12,8	12,5	14,0	12,9	14,8	14,3
Alost	1,7	1,7	1,6	1,8	1,7	2,4	2,0	2,9	2,8
Termonde	1,2	1,2	1,1	1,3	1,2	1,8	1,3	2,0	1,9
Eeklo	0,5	0,5	0,5	0,6	0,6	0,9	0,6	0,8	0,8
Gand	5,9	5,9	6,1	6,0	6,1	5,6	5,9	5,6	5,3
Audenarde	0,9	0,9	0,7	0,9	0,9	1,3	1,0	1,2	1,2
Saint-Nicolas	2,0	2,0	1,9	2,1	2,1	2,1	2,1	2,4	2,4
Brabant flamand	10,7	10,7	10,7	9,7	9,6	10,4	10,7	12,6	11,6
Hal-Vilvorde	6,6	6,6	6,8	5,7	5,7	5,8	6,0	6,9	6,4
Louvain	4,1	4,1	4,0	4,0	3,9	4,6	4,8	5,7	5,2
Flandre occidentale	10,2	10,2	9,5	11,2	10,7	13,4	10,9	10,9	11,2
Bruges	2,5	2,5	2,4	2,8	2,7	3,3	2,5	2,8	2,7
Dixmude	0,3	0,3	0,2	0,4	0,3	0,7	0,3	0,4	0,5
Ypres	0,8	0,8	0,8	1,0	0,9	1,3	0,9	0,9	1,0
Courtrai	2,8	2,8	2,7	2,9	2,9	3,0	2,9	2,7	2,8
Ostende	1,1	1,1	0,9	1,1	1,0	1,4	1,2	1,3	1,4
Roulers	1,4	1,4	1,4	1,6	1,6	1,7	1,6	1,4	1,4
Tielt	0,9	0,9	0,7	0,9	0,8	1,3	0,8	0,9	0,9
Furnes	0,5	0,5	0,4	0,5	0,5	0,7	0,6	0,6	0,6
<b>Région wallonne</b>	<b>23,2</b>	<b>23,2</b>	<b>24,1</b>	<b>26,7</b>	<b>26,2</b>	<b>29,0</b>	<b>26,3</b>	<b>27,9</b>	<b>29,0</b>
Brabant wallon	4,0	4,0	3,6	3,4	3,3	4,3	7,5	4,1	3,8
Hainaut	7,6	7,6	8,2	9,3	9,3	9,3	7,3	9,2	10,2
Ath	0,4	0,4	0,4	0,5	0,5	0,8	0,5	0,7	0,7
Charleroi	2,7	2,7	3,1	3,2	3,3	2,6	2,3	2,6	3,1
Mons	1,5	1,5	1,6	1,8	1,8	1,7	1,6	1,8	2,0
Mouscron	0,6	0,6	0,6	0,7	0,7	0,5	0,6	0,5	0,6
Soignies	0,9	0,9	1,0	1,2	1,1	1,4	0,8	1,4	1,5
Thuin	0,6	0,6	0,6	0,8	0,7	1,2	0,5	1,1	1,2
Tournai	1,0	1,0	1,0	1,2	1,2	1,2	0,9	1,1	1,2
Liège (province)	7,0	7,0	7,5	8,3	8,2	8,5	6,6	8,3	8,7
Huy	0,6	0,6	0,6	0,7	0,7	1,0	0,6	1,0	0,9
Liège (arrondissement)	4,3	4,3	4,8	5,0	5,1	4,4	3,9	4,4	4,8
Verviers	1,7	1,7	1,7	2,1	2,0	2,5	1,7	2,2	2,3
Wareme	0,3	0,3	0,3	0,4	0,4	0,7	0,3	0,7	0,7
Luxembourg	1,6	1,6	1,7	2,0	2,0	2,4	1,8	2,3	2,3
Arlon	0,3	0,3	0,4	0,4	0,5	0,3	0,4	0,6	0,6
Bastogne	0,2	0,2	0,2	0,3	0,3	0,5	0,3	0,4	0,4
Marche-en-Famenne	0,4	0,4	0,4	0,5	0,5	0,6	0,4	0,4	0,4
Neufchâteau	0,4	0,4	0,4	0,5	0,5	0,7	0,5	0,5	0,5
Virton	0,2	0,2	0,2	0,3	0,3	0,4	0,2	0,5	0,5
Namur (province)	3,0	3,0	3,1	3,6	3,4	4,4	3,1	4,0	4,0
Dinant	0,6	0,6	0,5	0,7	0,7	1,1	0,6	0,8	0,8
Namur (arrondissement)	2,1	2,1	2,3	2,5	2,5	2,7	2,3	2,7	2,6
Philippeville	0,3	0,3	0,3	0,4	0,3	0,6	0,3	0,5	0,5
<b>Unité extra-régionale</b>	<b>0,1</b>	<b>0,1</b>	<b>0,1</b>	<b>0,1</b>	<b>0,1</b>	<b>-</b>	<b>0,0</b>	<b>0,0</b>	<b>0,0</b>
<b>Le Royaume</b>	<b>100,0</b>	<b>100,0</b>	<b>100,0</b>	<b>100,0</b>	<b>100,0</b>	<b>100,0</b>	<b>100,0</b>	<b>100,0</b>	<b>100,0</b>

Source: ICN

## 1.1 TABLEAU DE SYNTHÈSE AVEC LES AGRÉGATS ET LES SOLDES PAR TERRITOIRE GÉOGRAPHIQUE (SUITE)

## 1.1.5 CHIFFRES ABSOLUS 2016

(millions d'euros, ou personnes)

	2016								
	Produit intérieur brut (PIB)	Valeur ajoutée brute (B.1g)	Rémunération des salariés (D.1)	Emploi total	Nombre de salariés	Nombre de travailleurs indépendants	Formation brute de capital fixe (P.51)	Solde des revenus primaires (B.5n)	Revenu disponible (B.6n)
<b>Région de Bruxelles-Capitale</b>	<b>76.430,5</b>	<b>68.261,9</b>	<b>39.628,4</b>	<b>693.935</b>	<b>614.601</b>	<b>79.334</b>	<b>13.351,5</b>	<b>25.846,4</b>	<b>20.927,6</b>
<b>Région flamande</b>	<b>250.068,7</b>	<b>223.342,4</b>	<b>119.540,9</b>	<b>2.719.989</b>	<b>2.246.478</b>	<b>473.511</b>	<b>62.701,3</b>	<b>171.826,8</b>	<b>133.949,9</b>
Anvers (province)	82.041,6	73.273,3	38.093,9	804.730	684.068	120.662	20.430,3	46.935,5	36.598,1
Anvers (arrondissement)	48.411,2	43.237,1	22.938,6	469.845	401.389	68.456	12.069,7	25.763,3	20.151,0
Malines	13.909,0	12.422,5	6.748,4	146.945	124.948	21.997	3.423,9	9.456,5	7.229,7
Turnhout	19.721,4	17.613,7	8.406,9	187.940	157.731	30.209	4.936,7	11.715,6	9.217,4
Limbourg	26.653,7	23.805,0	13.349,9	340.082	281.333	58.749	5.682,1	20.278,8	16.707,3
Hasselt	16.058,9	14.342,6	8.281,8	197.019	168.094	28.925	3.425,4	10.375,1	8.527,1
Maaseik	6.101,2	5.449,1	2.997,9	82.143	66.185	15.958	1.337,3	5.326,2	4.397,6
Tongres	4.493,6	4.013,3	2.070,2	60.920	47.054	13.866	919,4	4.577,4	3.782,6
Flandre orientale	51.917,8	46.369,2	25.338,9	597.892	489.113	108.779	13.062,0	40.450,2	31.167,1
Alost	6.970,1	6.225,2	3.314,9	86.479	67.778	18.701	1.739,1	7.822,4	6.061,4
Termonde	5.281,7	4.717,2	2.338,2	61.484	47.563	13.921	1.206,2	5.364,9	4.175,2
Eeklo	2.287,8	2.043,3	1.024,6	28.343	21.763	6.580	629,0	2.070,6	1.683,6
Gand	25.141,8	22.454,8	13.036,6	281.166	237.601	43.565	6.319,7	15.379,2	11.499,4
Audenarde	3.738,3	3.338,8	1.551,6	42.974	32.945	10.029	1.056,4	3.307,3	2.609,9
Saint-Nicolas	8.498,1	7.589,9	4.073,0	97.446	81.463	15.983	2.111,6	6.505,8	5.137,6
Brabant flamand	45.866,6	40.964,5	22.540,9	454.968	373.495	81.473	11.382,5	34.550,0	25.318,2
Hal-Vilvorde	28.963,6	25.868,0	14.166,5	267.879	222.019	45.860	6.435,6	18.979,2	13.928,7
Louvain	16.903,0	15.096,5	8.374,4	187.089	151.476	35.613	4.946,9	15.570,8	11.389,4
Flandre occidentale	43.589,0	38.930,4	20.217,3	522.317	418.469	103.848	12.144,4	29.612,3	24.159,3
Bruges	10.600,0	9.467,1	5.169,0	129.246	103.812	25.434	2.662,1	7.515,6	5.923,1
Dixmude	1.311,0	1.170,9	514,4	17.433	12.042	5.391	327,3	1.200,2	1.004,6
Ypres	3.622,5	3.235,3	1.610,0	44.683	34.783	9.900	968,4	2.455,4	2.048,1
Courtrai	11.823,3	10.559,7	5.648,3	137.426	114.162	23.264	3.101,6	7.310,8	5.929,9
Ostende	4.592,6	4.101,8	1.962,8	52.046	40.950	11.096	1.754,5	3.540,9	3.022,8
Roulers	5.885,2	5.256,2	2.928,4	75.396	62.222	13.174	1.698,8	3.765,9	3.069,7
Tielt	3.606,4	3.221,0	1.549,4	41.633	31.704	9.929	927,3	2.339,5	1.876,9
Furnes	2.148,0	1.918,4	835,0	24.454	18.794	5.660	704,4	1.483,9	1.284,1
<b>Région wallonne</b>	<b>97.980,1</b>	<b>87.508,5</b>	<b>50.779,4</b>	<b>1.243.670</b>	<b>1.018.631</b>	<b>225.039</b>	<b>23.013,7</b>	<b>76.476,2</b>	<b>63.470,7</b>
Brabant wallon	16.860,1	15.058,2	7.662,3	161.215	127.374	33.841	5.603,8	11.217,5	8.245,7
Hainaut	32.143,3	28.708,0	17.201,8	432.852	361.037	71.815	6.563,1	25.219,3	22.283,7
Ath	1.774,1	1.584,5	849,7	25.213	19.314	5.899	461,6	1.925,0	1.546,9
Charleroi	11.324,5	10.114,2	6.430,2	146.773	126.779	19.994	2.145,5	7.247,0	6.875,4
Mons	6.220,5	5.555,7	3.325,7	82.078	69.386	12.692	1.462,4	4.855,0	4.291,2
Mouscron	2.331,4	2.082,2	1.204,8	30.990	27.184	3.806	507,4	1.361,0	1.205,0
Soignies	3.795,0	3.389,4	2.033,0	53.848	43.226	10.622	690,4	3.809,4	3.268,1
Thuin	2.408,8	2.151,4	1.148,7	37.375	27.787	9.588	478,6	2.944,8	2.543,0
Tournai	4.289,0	3.830,6	2.209,7	56.575	47.361	9.214	817,2	3.077,0	2.554,2
Liège (province)	29.641,4	26.473,5	15.721,8	384.897	318.823	66.074	6.285,5	22.627,4	19.057,8
Huy	2.650,1	2.366,9	1.310,3	34.065	26.541	7.524	538,0	2.611,0	2.043,7
Liège (arrondissement)	18.418,7	16.450,2	10.142,5	233.556	199.531	34.025	3.851,3	12.036,7	10.566,5
Verviers	7.199,7	6.430,2	3.640,9	97.858	78.640	19.218	1.532,8	5.929,6	4.922,6
Waremme	1.372,9	1.226,2	628,1	19.418	14.111	5.307	363,4	2.050,1	1.525,0
Luxembourg	6.650,6	5.939,8	3.517,2	95.501	76.720	18.781	1.657,0	6.369,3	5.126,5
Arlon	1.417,7	1.266,2	837,3	20.024	17.691	2.333	348,5	1.626,6	1.248,9
Bastogne	1.036,5	925,7	493,2	15.024	11.295	3.729	269,4	1.031,2	851,3
Marche-en-Famenne	1.593,6	1.423,3	843,0	22.536	17.912	4.624	378,6	1.136,3	934,7
Neufchâteau	1.673,7	1.494,8	870,9	24.712	19.448	5.264	426,6	1.343,1	1.094,1
Virton	929,1	829,8	472,8	13.205	10.374	2.831	233,9	1.232,1	997,5
Namur (province)	12.684,7	11.329,0	6.676,3	169.205	134.677	34.528	2.904,3	11.042,7	8.756,9
Dinant	2.367,5	2.114,5	1.134,0	34.726	25.920	8.806	583,7	2.306,4	1.894,8
Namur (arrondissement)	9.145,8	8.168,3	4.958,6	117.320	96.186	21.134	2.066,3	7.433,5	5.790,7
Philippeville	1.171,4	1.046,2	583,7	17.159	12.571	4.588	254,3	1.302,8	1.071,4
<b>Unité extra-régionale</b>	<b>181,0</b>	<b>161,7</b>	<b>144,9</b>	<b>1.972</b>	<b>1.972</b>	<b>-</b>	<b>65,9</b>	<b>93,8</b>	<b>89,4</b>
<b>Le Royaume</b>	<b>424.660,3</b>	<b>379.274,5</b>	<b>210.093,6</b>	<b>4.659.566</b>	<b>3.881.682</b>	<b>777.884</b>	<b>99.132,4</b>	<b>274.243,1</b>	<b>218.437,7</b>

Source: ICN



## 1.1.6 IMPORTANCE RELATIVE PAR UNITÉ GÉOGRAPHIQUE 2016

(pourcentages)

	2016								
	Produit intérieur brut (PIB)	Valeur ajoutée brute (B.1g)	Rémunération des salariés (D.1)	Emploi total	Nombre de salariés	Nombre de travailleurs indépendants	Formation brute de capital fixe (P.51)	Solde des revenus primaires (B.5n)	Revenu disponible (B.6n)
<b>Région de Bruxelles-Capitale</b>	<b>18,0</b>	<b>18,0</b>	<b>18,9</b>	<b>14,9</b>	<b>15,8</b>	<b>10,2</b>	<b>13,5</b>	<b>9,4</b>	<b>9,6</b>
<b>Région flamande</b>	<b>58,9</b>	<b>58,9</b>	<b>56,9</b>	<b>58,4</b>	<b>57,9</b>	<b>60,9</b>	<b>63,3</b>	<b>62,7</b>	<b>61,3</b>
Anvers (province)	19,3	19,3	18,1	17,3	17,6	15,5	20,6	17,1	16,8
Anvers (arrondissement)	11,4	11,4	10,9	10,1	10,3	8,8	12,2	9,4	9,2
Malines	3,3	3,3	3,2	3,2	3,2	2,8	3,5	3,4	3,3
Turnhout	4,6	4,6	4,0	4,0	4,1	3,9	5,0	4,3	4,2
Limbourg	6,3	6,3	6,4	7,3	7,2	7,6	5,7	7,4	7,6
Hasselt	3,8	3,8	3,9	4,2	4,3	3,7	3,5	3,8	3,9
Maaseik	1,4	1,4	1,4	1,8	1,7	2,1	1,3	1,9	2,0
Tongres	1,1	1,1	1,0	1,3	1,2	1,8	0,9	1,7	1,7
Flandre orientale	12,2	12,2	12,1	12,8	12,6	14,0	13,2	14,7	14,3
Alost	1,6	1,6	1,6	1,9	1,7	2,4	1,8	2,9	2,8
Termonde	1,2	1,2	1,1	1,3	1,2	1,8	1,2	2,0	1,9
Eeklo	0,5	0,5	0,5	0,6	0,6	0,8	0,6	0,8	0,8
Gand	5,9	5,9	6,2	6,0	6,1	5,6	6,4	5,6	5,3
Audenarde	0,9	0,9	0,7	0,9	0,8	1,3	1,1	1,2	1,2
Saint-Nicolas	2,0	2,0	1,9	2,1	2,1	2,1	2,1	2,4	2,4
Brabant flamand	10,8	10,8	10,7	9,8	9,6	10,5	11,5	12,6	11,6
Hal-Vilvorde	6,8	6,8	6,7	5,7	5,7	5,9	6,5	6,9	6,4
Louvain	4,0	4,0	4,0	4,0	3,9	4,6	5,0	5,7	5,2
Flandre occidentale	10,3	10,3	9,6	11,2	10,8	13,4	12,3	10,8	11,1
Bruges	2,5	2,5	2,5	2,8	2,7	3,3	2,7	2,7	2,7
Dixmude	0,3	0,3	0,2	0,4	0,3	0,7	0,3	0,4	0,5
Ypres	0,9	0,9	0,8	1,0	0,9	1,3	1,0	0,9	0,9
Courtrai	2,8	2,8	2,7	2,9	2,9	3,0	3,1	2,7	2,7
Ostende	1,1	1,1	0,9	1,1	1,1	1,4	1,8	1,3	1,4
Roulers	1,4	1,4	1,4	1,6	1,6	1,7	1,7	1,4	1,4
Tielt	0,8	0,8	0,7	0,9	0,8	1,3	0,9	0,9	0,9
Furnes	0,5	0,5	0,4	0,5	0,5	0,7	0,7	0,5	0,6
<b>Région wallonne</b>	<b>23,1</b>	<b>23,1</b>	<b>24,2</b>	<b>26,7</b>	<b>26,2</b>	<b>28,9</b>	<b>23,2</b>	<b>27,9</b>	<b>29,1</b>
Brabant wallon	4,0	4,0	3,6	3,5	3,3	4,4	5,7	4,1	3,8
Hainaut	7,6	7,6	8,2	9,3	9,3	9,2	6,6	9,2	10,2
Ath	0,4	0,4	0,4	0,5	0,5	0,8	0,5	0,7	0,7
Charleroi	2,7	2,7	3,1	3,1	3,3	2,6	2,2	2,6	3,1
Mons	1,5	1,5	1,6	1,8	1,8	1,6	1,5	1,8	2,0
Mouscron	0,5	0,5	0,6	0,7	0,7	0,5	0,5	0,5	0,6
Soignies	0,9	0,9	1,0	1,2	1,1	1,4	0,7	1,4	1,5
Thuin	0,6	0,6	0,5	0,8	0,7	1,2	0,5	1,1	1,2
Tournai	1,0	1,0	1,1	1,2	1,2	1,2	0,8	1,1	1,2
Liège (province)	7,0	7,0	7,5	8,3	8,2	8,5	6,3	8,3	8,7
Huy	0,6	0,6	0,6	0,7	0,7	1,0	0,5	1,0	0,9
Liège (arrondissement)	4,3	4,3	4,8	5,0	5,1	4,4	3,9	4,4	4,8
Verviers	1,7	1,7	1,7	2,1	2,0	2,5	1,5	2,2	2,3
Waremme	0,3	0,3	0,3	0,4	0,4	0,7	0,4	0,7	0,7
Luxembourg	1,6	1,6	1,7	2,0	2,0	2,4	1,7	2,3	2,3
Arlon	0,3	0,3	0,4	0,4	0,5	0,3	0,4	0,6	0,6
Bastogne	0,2	0,2	0,2	0,3	0,3	0,5	0,3	0,4	0,4
Marche-en-Famenne	0,4	0,4	0,4	0,5	0,5	0,6	0,4	0,4	0,4
Neufchâteau	0,4	0,4	0,4	0,5	0,5	0,7	0,4	0,5	0,5
Virton	0,2	0,2	0,2	0,3	0,3	0,4	0,2	0,4	0,5
Namur (province)	3,0	3,0	3,2	3,6	3,5	4,4	2,9	4,0	4,0
Dinant	0,6	0,6	0,5	0,7	0,7	1,1	0,6	0,8	0,9
Namur (arrondissement)	2,2	2,2	2,4	2,5	2,5	2,7	2,1	2,7	2,7
Philippeville	0,3	0,3	0,3	0,4	0,3	0,6	0,3	0,5	0,5
<b>Unité extra-régionale</b>	<b>0,0</b>	<b>0,0</b>	<b>0,1</b>	<b>0,0</b>	<b>0,1</b>	<b>-</b>	<b>0,1</b>	<b>0,0</b>	<b>0,0</b>
<b>Le Royaume</b>	<b>100,0</b>	<b>100,0</b>	<b>100,0</b>	<b>100,0</b>	<b>100,0</b>	<b>100,0</b>	<b>100,0</b>	<b>100,0</b>	<b>100,0</b>

Source: ICN

## 1.1 TABLEAU DE SYNTHÈSE AVEC LES AGRÉGATS ET LES SOLDES PAR TERRITOIRE GÉOGRAPHIQUE (SUITE)

## 1.1.7 CHIFFRES ABSOLUS 2017

(millions d'euros, ou personnes)

	2017						Revenu disponible (B.6n)
	Produit intérieur brut (PIB)	Valeur ajoutée brute (B.1g)	Rémunération des salariés (D.1)	Emploi total	Nombre de salariés	Nombre de travailleurs indépendants	
<b>Région de Bruxelles-Capitale</b>	<b>77.694,4</b>	<b>69.346,4</b>	<b>40.262,5</b>	<b>697.219</b>	<b>616.098</b>	<b>81.121</b>	
<b>Région flamande</b>	<b>259.786,0</b>	<b>231.872,5</b>	<b>123.798,4</b>	<b>2.764.038</b>	<b>2.282.319</b>	<b>481.719</b>	
Anvers (province)	85.752,7	76.538,8	39.478,7	817.093	693.691	123.402	
Anvers (arrondissement)	50.172,5	44.781,6	23.702,8	477.039	406.939	70.100	
Malines	14.529,2	12.968,1	7.013,7	148.880	126.333	22.547	
Turnhout	21.051,0	18.789,1	8.762,2	191.174	160.419	30.755	
Limbourg	27.810,5	24.822,3	13.891,2	346.048	285.970	60.078	
Hasselt	16.777,4	14.974,7	8.634,6	201.370	171.765	29.605	
Maaseik	6.354,5	5.671,7	3.096,2	83.058	66.722	16.336	
Tongres	4.678,6	4.175,9	2.160,4	61.620	47.483	14.137	
Flandre orientale	53.855,0	48.068,4	26.252,1	608.120	498.096	110.024	
Alost	7.225,7	6.449,3	3.457,1	88.047	69.130	18.917	
Termonde	5.455,1	4.869,0	2.407,1	62.162	48.108	14.054	
Eeklo	2.380,8	2.125,0	1.064,4	28.575	22.039	6.536	
Gand	26.053,6	23.254,2	13.464,3	286.162	241.956	44.206	
Audenarde	3.819,3	3.408,9	1.588,3	43.401	33.241	10.160	
Saint-Nicolas	8.920,5	7.962,0	4.270,9	99.773	83.622	16.151	
Brabant flamand	47.104,5	42.043,2	23.211,5	461.861	378.388	83.473	
Hal-Vilvorde	29.726,8	26.532,7	14.573,0	272.591	225.560	47.031	
Louvain	17.377,7	15.510,5	8.638,5	189.270	152.828	36.442	
Flandre occidentale	45.263,3	40.399,8	20.964,9	530.916	426.174	104.742	
Bruges	10.960,5	9.782,8	5.333,5	131.038	105.323	25.715	
Dixmude	1.374,5	1.226,8	532,8	17.667	12.230	5.437	
Ypres	3.806,7	3.397,7	1.683,9	45.538	35.597	9.941	
Courtrai	12.261,5	10.944,0	5.847,6	139.752	116.254	23.498	
Ostende	4.706,2	4.200,5	2.029,0	52.477	41.295	11.182	
Roulers	6.144,8	5.484,6	3.053,9	77.313	63.971	13.342	
Tielt	3.799,6	3.391,3	1.624,3	42.593	32.634	9.959	
Furnes	2.209,5	1.972,1	859,9	24.538	18.870	5.668	
<b>Région wallonne</b>	<b>101.378,0</b>	<b>90.485,3</b>	<b>52.837,9</b>	<b>1.260.853</b>	<b>1.033.568</b>	<b>227.285</b>	
Brabant wallon	17.477,0	15.599,1	7.931,5	164.275	129.605	34.670	
Hainaut	33.201,5	29.634,2	18.027,0	437.158	364.770	72.388	
Ath	1.852,7	1.653,6	886,5	25.757	19.778	5.979	
Charleroi	11.754,6	10.491,6	6.920,2	147.084	126.788	20.296	
Mons	6.395,9	5.708,7	3.411,1	82.842	70.058	12.784	
Mouscron	2.430,3	2.169,2	1.253,2	31.459	27.727	3.732	
Soignies	3.904,6	3.485,1	2.096,4	54.858	44.096	10.762	
Thuin	2.469,4	2.204,1	1.183,3	37.962	28.325	9.637	
Tournai	4.394,0	3.921,9	2.276,3	57.196	47.998	9.198	
Liège (province)	30.812,1	27.501,4	16.366,4	391.301	324.975	66.326	
Huy	2.755,7	2.459,6	1.366,3	34.795	27.161	7.634	
Liège (arrondissement)	19.135,7	17.079,6	10.542,9	237.082	202.970	34.112	
Verviers	7.514,6	6.707,2	3.811,6	99.652	80.454	19.198	
Waremme	1.406,1	1.255,0	645,6	19.772	14.390	5.382	
Luxembourg	6.879,8	6.140,6	3.635,4	96.752	77.931	18.821	
Arlon	1.460,5	1.303,6	862,7	20.304	17.959	2.345	
Bastogne	1.071,2	956,1	510,7	15.216	11.478	3.738	
Marche-en-Famenne	1.650,8	1.473,4	871,0	22.854	18.188	4.666	
Neufchâteau	1.737,4	1.550,7	904,2	25.043	19.798	5.245	
Virton	959,9	856,8	486,8	13.335	10.508	2.827	
Namur (province)	13.007,6	11.610,0	6.877,6	171.367	136.287	35.080	
Dinant	2.435,7	2.174,0	1.171,2	35.164	26.268	8.896	
Namur (arrondissement)	9.359,8	8.354,1	5.099,4	118.843	97.274	21.569	
Philippeville	1.212,1	1.081,9	607,0	17.360	12.745	4.615	
<b>Unité extra-régionale</b>	<b>193,5</b>	<b>172,7</b>	<b>154,7</b>	<b>1.988</b>	<b>1.988</b>	<b>-</b>	
<b>Le Royaume</b>	<b>439.051,9</b>	<b>391.876,9</b>	<b>217.053,5</b>	<b>4.724.098</b>	<b>3.933.973</b>	<b>790.125</b>	

Source: ICN

## 1.1.8 IMPORTANCE RELATIVE PAR UNITÉ GÉOGRAPHIQUE 2017

(pourcentages)

	2017						Formation brute de capital fixe (P.51)	Solde des revenus primaires (B.5n)	Revenu disponible (B.6n)
	Produit intérieur brut (PIB)	Valeur ajoutée brute (B.1g)	Rémunération des salariés (D.1)	Emploi total	Nombre de salariés	Nombre de travailleurs indépendants			
<b>Région de Bruxelles-Capitale</b>	<b>17,7</b>	<b>17,7</b>	<b>18,5</b>	<b>14,8</b>	<b>15,7</b>	<b>10,3</b>			
<b>Région flamande</b>	<b>59,2</b>	<b>59,2</b>	<b>57,0</b>	<b>58,5</b>	<b>58,0</b>	<b>61,0</b>			
Anvers (province)	19,5	19,5	18,2	17,3	17,6	15,6			
Anvers (arrondissement)	11,4	11,4	10,9	10,1	10,3	8,9			
Malines	3,3	3,3	3,2	3,2	3,2	2,9			
Turnhout	4,8	4,8	4,0	4,0	4,1	3,9			
Limbourg	6,3	6,3	6,4	7,3	7,3	7,6			
Hasselt	3,8	3,8	4,0	4,3	4,4	3,7			
Maaseik	1,4	1,4	1,4	1,8	1,7	2,1			
Tongres	1,1	1,1	1,0	1,3	1,2	1,8			
Flandre orientale	12,3	12,3	12,1	12,9	12,7	13,9			
Alost	1,6	1,6	1,6	1,9	1,8	2,4			
Termonde	1,2	1,2	1,1	1,3	1,2	1,8			
Eeklo	0,5	0,5	0,5	0,6	0,6	0,8			
Gand	5,9	5,9	6,2	6,1	6,2	5,6			
Audenarde	0,9	0,9	0,7	0,9	0,8	1,3			
Saint-Nicolas	2,0	2,0	2,0	2,1	2,1	2,0			
Brabant flamand	10,7	10,7	10,7	9,8	9,6	10,6			
Hal-Vilvorde	6,8	6,8	6,7	5,8	5,7	6,0			
Louvain	4,0	4,0	4,0	4,0	3,9	4,6			
Flandre occidentale	10,3	10,3	9,7	11,2	10,8	13,3			
Bruges	2,5	2,5	2,5	2,8	2,7	3,3			
Dixmude	0,3	0,3	0,2	0,4	0,3	0,7			
Ypres	0,9	0,9	0,8	1,0	0,9	1,3			
Courtrai	2,8	2,8	2,7	3,0	3,0	3,0			
Ostende	1,1	1,1	0,9	1,1	1,0	1,4			
Roulers	1,4	1,4	1,4	1,6	1,6	1,7			
Tielt	0,9	0,9	0,7	0,9	0,8	1,3			
Furnes	0,5	0,5	0,4	0,5	0,5	0,7			
<b>Région wallonne</b>	<b>23,1</b>	<b>23,1</b>	<b>24,3</b>	<b>26,7</b>	<b>26,3</b>	<b>28,8</b>			
Brabant wallon	4,0	4,0	3,7	3,5	3,3	4,4			
Hainaut	7,6	7,6	8,3	9,3	9,3	9,2			
Ath	0,4	0,4	0,4	0,5	0,5	0,8			
Charleroi	2,7	2,7	3,2	3,1	3,2	2,6			
Mons	1,5	1,5	1,6	1,8	1,8	1,6			
Mouscron	0,6	0,6	0,6	0,7	0,7	0,5			
Soignies	0,9	0,9	1,0	1,2	1,1	1,4			
Thuin	0,6	0,6	0,5	0,8	0,7	1,2			
Tournai	1,0	1,0	1,0	1,2	1,2	1,2			
Liège (province)	7,0	7,0	7,5	8,3	8,3	8,4			
Huy	0,6	0,6	0,6	0,7	0,7	1,0			
Liège (arrondissement)	4,4	4,4	4,9	5,0	5,2	4,3			
Verviers	1,7	1,7	1,8	2,1	2,0	2,4			
Waremme	0,3	0,3	0,3	0,4	0,4	0,7			
Luxembourg	1,6	1,6	1,7	2,0	2,0	2,4			
Arlon	0,3	0,3	0,4	0,4	0,5	0,3			
Bastogne	0,2	0,2	0,2	0,3	0,3	0,5			
Marche-en-Famenne	0,4	0,4	0,4	0,5	0,5	0,6			
Neufchâteau	0,4	0,4	0,4	0,5	0,5	0,7			
Virton	0,2	0,2	0,2	0,3	0,3	0,4			
Namur (province)	3,0	3,0	3,2	3,6	3,5	4,4			
Dinant	0,6	0,6	0,5	0,7	0,7	1,1			
Namur (arrondissement)	2,1	2,1	2,3	2,5	2,5	2,7			
Philippeville	0,3	0,3	0,3	0,4	0,3	0,6			
<b>Unité extra-régionale</b>	<b>0,0</b>	<b>0,0</b>	<b>0,1</b>	<b>0,0</b>	<b>0,1</b>	<b>-</b>			
<b>Le Royaume</b>	<b>100,0</b>	<b>100,0</b>	<b>100,0</b>	<b>100,0</b>	<b>100,0</b>	<b>100,0</b>			

Source: ICN



## 2. Produit intérieur brut

2.1 PRODUIT INTÉRIEUR BRUT, À PRIX COURANTS - CHIFFRES ABSOLUS

(millions d'euros)

	2008	2009	2010	2011	2012	2013	2014	2015	2016	2017
<b>Région de Bruxelles-Capitale</b>	<b>64.675,1</b>	<b>64.866,7</b>	<b>67.690,9</b>	<b>70.775,1</b>	<b>71.868,2</b>	<b>72.199,9</b>	<b>72.154,2</b>	<b>74.521,8</b>	<b>76.430,5</b>	<b>77.694,4</b>
<b>Région flamande</b>	<b>204.548,3</b>	<b>201.219,1</b>	<b>210.003,7</b>	<b>218.478,8</b>	<b>224.665,0</b>	<b>228.326,9</b>	<b>234.336,2</b>	<b>240.986,3</b>	<b>250.068,7</b>	<b>259.786,0</b>
Anvers (province)	67.567,6	65.375,5	68.762,6	71.544,9	73.482,5	74.442,8	76.448,0	78.861,1	82.041,6	85.752,7
Anvers (arrondissement)	41.401,2	38.807,2	41.431,3	43.121,6	44.192,2	44.330,1	45.602,0	46.960,3	48.411,2	50.172,5
Malines	11.507,4	11.232,5	11.368,5	11.706,3	11.998,2	12.325,7	12.854,1	13.446,5	13.909,0	14.529,2
Turnhout	14.659,0	15.335,8	15.962,8	16.717,0	17.292,1	17.787,0	17.991,9	18.454,3	19.721,4	21.051,0
Limbourg	22.807,8	21.646,0	22.717,1	23.999,5	24.465,6	24.665,6	25.590,1	25.880,0	26.653,7	27.810,5
Hasselt	13.393,5	12.729,3	13.581,2	14.374,4	14.610,7	14.859,1	15.368,8	15.476,0	16.058,9	16.777,4
Maaseik	5.537,3	5.285,1	5.366,1	5.590,2	5.734,9	5.649,9	5.860,4	5.960,5	6.101,2	6.354,5
Tongres	3.877,0	3.631,6	3.769,8	4.034,9	4.120,0	4.156,6	4.360,9	4.443,5	4.493,6	4.678,6
Flandre orientale	41.529,0	41.749,7	43.503,7	45.308,1	46.269,8	47.089,4	48.141,1	50.162,8	51.917,8	53.855,0
Alost	5.826,6	5.929,9	5.982,1	6.171,4	6.487,5	6.593,1	6.681,0	6.933,2	6.970,1	7.225,7
Termonde	4.295,2	4.268,9	4.387,2	4.579,4	4.789,3	4.870,8	4.985,9	5.112,7	5.281,7	5.455,1
Eeklo	1.885,2	1.911,3	1.983,1	2.065,3	2.142,4	2.068,3	2.197,6	2.222,5	2.287,8	2.380,8
Gand	19.336,8	19.505,4	20.618,9	21.404,3	21.630,1	22.359,7	23.117,1	24.124,4	25.141,8	26.053,6
Audenarde	3.335,9	3.324,3	3.440,6	3.579,9	3.713,2	3.675,3	3.498,3	3.612,7	3.738,3	3.819,3
Saint-Nicolas	6.849,3	6.809,9	7.091,8	7.507,8	7.507,3	7.522,2	7.661,2	8.139,3	8.498,1	8.920,5
Brabant flamand	36.732,0	37.200,6	38.191,5	39.426,0	41.241,8	42.152,5	42.791,7	44.088,8	45.866,6	47.104,5
Hal-Vilvorde	23.303,6	22.739,7	23.327,5	24.195,4	25.224,0	25.773,9	26.227,9	27.140,0	28.963,6	29.726,8
Louvain	13.428,4	14.460,9	14.864,0	15.230,6	16.017,8	16.378,6	16.563,8	16.948,8	16.903,0	17.377,7
Flandre occidentale	35.911,9	35.247,3	36.828,8	38.200,3	39.205,3	39.976,6	41.365,3	41.993,6	43.589,0	45.263,3
Bruges	9.032,8	8.907,4	9.300,4	9.697,8	9.908,2	10.028,4	10.124,5	10.184,2	10.600,0	10.960,5
Dixmude	1.084,6	1.075,5	1.123,0	1.156,8	1.213,3	1.229,4	1.275,7	1.266,6	1.311,0	1.374,5
Ypres	2.801,6	2.774,4	2.909,9	3.058,2	3.143,7	3.257,3	3.326,7	3.492,0	3.622,5	3.806,7
Courtrai	9.373,7	9.147,6	9.696,1	10.149,9	10.331,6	10.603,3	11.119,8	11.326,7	11.823,3	12.261,5
Ostende	3.818,0	3.707,2	3.837,9	3.921,3	4.057,9	4.290,2	4.344,6	4.415,4	4.592,6	4.706,2
Roulers	4.914,7	4.867,9	5.032,7	5.145,6	5.299,4	5.354,9	5.670,5	5.733,2	5.885,2	6.144,8
Tielt	3.087,3	2.976,1	3.099,0	3.174,9	3.311,4	3.254,0	3.470,9	3.509,0	3.606,4	3.799,6
Furnes	1.799,2	1.791,2	1.829,8	1.895,8	1.939,8	1.959,1	2.032,6	2.066,5	2.148,0	2.209,5
<b>Région wallonne</b>	<b>84.657,0</b>	<b>82.502,2</b>	<b>87.161,1</b>	<b>89.599,0</b>	<b>90.700,4</b>	<b>91.541,8</b>	<b>93.326,7</b>	<b>95.243,2</b>	<b>97.980,1</b>	<b>101.378,0</b>
Brabant wallon	13.576,1	13.214,0	15.175,8	14.274,5	14.466,8	14.850,8	15.587,7	16.326,1	16.860,1	17.477,0
Hainaut	28.572,2	27.407,4	28.496,7	29.901,9	30.229,9	30.423,1	30.873,0	31.361,4	32.143,3	33.201,5
Ath	1.504,8	1.468,9	1.530,7	1.611,3	1.602,7	1.646,7	1.688,0	1.747,5	1.774,1	1.852,7
Charleroi	10.744,5	10.181,4	10.443,6	11.021,0	11.090,5	10.985,1	11.127,2	11.200,0	11.324,5	11.754,6
Mons	5.221,9	4.911,2	5.179,1	5.583,6	5.660,8	5.769,6	5.879,0	5.981,7	6.220,5	6.395,9
Mouscron	1.900,1	1.818,9	1.866,2	1.941,0	2.009,9	2.049,6	2.171,0	2.273,2	2.331,4	2.430,3
Soignies	3.506,4	3.246,4	3.552,1	3.507,6	3.505,7	3.536,8	3.521,1	3.617,7	3.795,0	3.904,6
Thuin	2.112,2	2.094,8	2.166,7	2.300,5	2.352,6	2.329,3	2.348,5	2.361,3	2.408,8	2.469,4
Tournai	3.582,3	3.685,8	3.758,3	3.936,9	4.007,7	4.106,0	4.138,2	4.180,0	4.289,0	4.394,0
Liège (province)	25.741,3	25.290,3	26.131,5	27.561,2	27.915,4	28.072,7	28.358,7	28.772,9	29.641,4	30.812,1
Huy	2.338,3	2.247,8	2.431,0	2.602,2	2.498,0	2.534,1	2.507,5	2.491,6	2.650,1	2.755,7
Liège (arrondissement)	16.016,5	15.758,0	16.261,6	16.987,6	17.323,3	17.407,0	17.670,2	17.873,6	18.418,7	19.135,7
Verviers	6.240,0	6.140,0	6.284,8	6.745,9	6.806,2	6.821,7	6.874,2	7.080,2	7.199,7	7.514,6
Wareme	1.146,5	1.144,5	1.154,1	1.225,5	1.287,9	1.309,9	1.306,8	1.327,5	1.372,9	1.406,1
Luxembourg	5.878,4	5.772,5	5.985,0	6.213,9	6.229,7	6.267,3	6.343,4	6.500,4	6.650,6	6.879,8
Arlon	1.350,9	1.318,9	1.347,1	1.375,5	1.365,6	1.366,1	1.358,5	1.397,4	1.417,7	1.460,5
Bastogne	898,2	998,6	1.025,4	1.081,0	943,8	947,9	970,2	1.004,9	1.036,5	1.071,2
Marche-en-Famenne	1.380,1	1.313,9	1.354,3	1.427,7	1.496,5	1.499,1	1.524,3	1.556,6	1.593,6	1.650,8
Neufchâteau	1.420,2	1.338,2	1.412,5	1.471,7	1.547,0	1.556,4	1.589,4	1.598,3	1.673,7	1.737,4
Virton	829,0	802,9	845,7	858,0	876,8	897,8	901,0	943,2	929,1	959,9
Namur (province)	10.889,0	10.818,0	11.372,1	11.647,5	11.858,6	11.927,9	12.163,9	12.282,4	12.684,7	13.007,6
Dinant	1.934,4	1.952,2	2.011,8	2.081,2	2.192,1	2.233,7	2.272,3	2.317,1	2.367,5	2.435,7
Namur (arrondissement)	7.916,0	7.859,6	8.329,0	8.478,7	8.555,7	8.561,9	8.755,8	8.818,0	9.145,8	9.359,8
Philippeville	1.038,6	1.006,2	1.031,3	1.087,6	1.110,8	1.132,3	1.135,8	1.147,3	1.171,4	1.212,1
<b>Unité extra-régionale</b>	<b>185,5</b>	<b>193,1</b>	<b>244,8</b>	<b>253,4</b>	<b>266,5</b>	<b>271,2</b>	<b>269,5</b>	<b>258,9</b>	<b>181,0</b>	<b>193,5</b>
<b>Le Royaume</b>	<b>354.065,9</b>	<b>348.781,1</b>	<b>365.100,5</b>	<b>379.106,3</b>	<b>387.500,1</b>	<b>392.339,8</b>	<b>400.086,6</b>	<b>411.010,2</b>	<b>424.660,3</b>	<b>439.051,9</b>

Source: ICN

2.2 PRODUIT INTÉRIEUR BRUT PAR HABITANT, À PRIX COURANTS - CHIFFRES ABSOLUS

(euros)

	2008	2009	2010	2011	2012	2013	2014	2015	2016	2017
<b>Région de Bruxelles-Capitale</b>	<b>61.100</b>	<b>60.115</b>	<b>61.297</b>	<b>62.690</b>	<b>62.671</b>	<b>62.292</b>	<b>61.706</b>	<b>63.072</b>	<b>64.241</b>	<b>65.007</b>
<b>Région flamande</b>	<b>33.070</b>	<b>32.296</b>	<b>33.444</b>	<b>34.522</b>	<b>35.290</b>	<b>35.697</b>	<b>36.459</b>	<b>37.299</b>	<b>38.490</b>	<b>39.756</b>
Anvers (province)	39.205	37.615	39.185	40.345	41.106	41.402	42.283	43.361	44.829	46.560
Anvers (arrondissement)	42.524	39.540	41.775	42.945	43.599	43.475	44.501	45.570	46.692	48.115
Malines	35.910	34.770	34.892	35.651	36.321	37.102	38.454	39.974	41.045	42.523
Turnhout	34.138	35.377	36.509	37.918	38.973	39.866	40.072	40.844	43.401	46.032
Limbourg	27.482	25.898	26.994	28.334	28.738	28.857	29.817	30.030	30.799	31.997
Hasselt	33.174	31.279	33.124	34.803	35.163	35.589	36.627	36.680	37.860	39.371
Maaseik	24.035	22.778	22.985	23.814	24.315	23.854	24.643	24.977	25.486	26.458
Tongres	19.800	18.449	19.030	20.251	20.605	20.743	21.715	22.079	22.261	23.067
Flandre orientale	29.361	29.270	30.230	31.241	31.739	32.144	32.679	33.847	34.810	35.888
Alost	21.542	21.761	21.749	22.231	23.207	23.442	23.621	24.385	24.380	25.093
Termonde	22.496	22.231	22.700	23.522	24.475	24.787	25.256	25.802	26.538	27.285
Eeklo	23.233	23.402	24.128	24.996	25.861	24.918	26.378	26.602	27.287	28.225
Gand	37.243	37.187	38.888	40.042	40.287	41.437	42.562	44.082	45.533	46.906
Audenarde	28.122	27.803	28.609	29.619	30.575	30.153	28.591	29.415	30.351	30.901
Saint-Nicolas	29.261	28.846	29.785	31.289	31.097	30.996	31.388	33.150	34.355	35.776
Brabant flamand	34.505	34.674	35.307	36.151	37.560	38.172	38.524	39.436	40.742	41.532
Hal-Vilvorde	39.728	38.470	39.127	40.224	41.595	42.206	42.649	43.790	46.361	47.209
Louvain	28.095	30.015	30.617	31.141	32.583	33.182	33.407	34.019	33.736	34.447
Flandre occidentale	31.149	30.456	31.690	32.720	33.466	34.044	35.137	35.575	36.809	38.075
Bruges	32.753	32.256	33.596	34.895	35.515	35.887	36.188	36.333	37.742	38.934
Dixmude	22.053	21.721	22.543	23.085	24.065	24.280	25.127	24.866	25.636	26.773
Ypres	26.599	26.256	27.454	28.774	29.568	30.666	31.310	32.874	34.113	35.831
Courtrai	33.554	32.602	34.430	35.909	36.448	37.315	39.011	39.605	41.175	42.505
Ostende	25.489	24.622	25.328	25.687	26.496	27.934	28.162	28.533	29.569	30.150
Roulers	34.157	33.667	34.594	35.167	36.018	36.217	38.194	38.416	39.177	40.611
Tielt	34.375	33.010	34.253	34.939	36.309	35.562	37.813	38.134	39.098	41.083
Furnes	30.114	29.799	30.278	31.247	31.885	32.186	33.384	33.903	35.174	36.018
<b>Région wallonne</b>	<b>24.423</b>	<b>23.660</b>	<b>24.818</b>	<b>25.340</b>	<b>25.516</b>	<b>25.644</b>	<b>26.047</b>	<b>26.486</b>	<b>27.154</b>	<b>28.009</b>
Brabant wallon	36.245	34.997	39.812	37.132	37.357	38.104	39.731	41.304	42.364	43.680
Hainaut	21.940	20.967	21.694	22.649	22.798	22.868	23.148	23.470	24.017	24.766
Ath	18.146	17.604	18.196	19.018	18.824	19.249	19.635	20.240	20.482	21.357
Charleroi	25.356	23.973	24.505	25.751	25.836	25.569	25.898	26.033	26.314	27.310
Mons	20.841	19.544	20.500	21.997	22.203	22.510	22.839	23.200	24.097	24.740
Mouscron	26.510	25.207	25.664	26.417	27.104	27.497	28.973	30.170	30.804	31.941
Soignies	19.299	17.773	19.342	18.997	18.864	18.909	18.732	19.174	20.039	20.543
Thuin	14.236	14.076	14.499	15.326	15.623	15.438	15.548	15.621	15.904	16.267
Tournai	24.997	25.581	25.949	27.061	27.443	28.037	28.206	28.497	29.232	29.899
Liège (province)	24.356	23.772	24.366	25.512	25.715	25.761	25.940	26.235	26.932	27.911
Huy	22.001	20.946	22.427	23.798	22.670	22.834	22.474	22.216	23.530	24.399
Liège (arrondissement)	26.744	26.169	26.802	27.800	28.216	28.241	28.582	28.832	29.617	30.696
Verviers	22.498	21.994	22.346	23.839	23.983	24.002	24.131	24.798	25.150	26.179
Wareme	15.417	15.217	15.171	15.934	16.591	16.757	16.626	16.772	17.201	17.458
Luxembourg	22.139	21.540	22.151	22.804	22.685	22.690	22.835	23.254	23.655	24.345
Arlon	23.748	22.892	23.163	23.379	22.946	22.748	22.466	22.939	23.037	23.537
Bastogne	20.283	22.286	22.657	23.717	20.542	20.484	20.814	21.341	21.783	22.310
Marche-en-Famenne	25.653	24.282	24.847	25.952	27.062	27.035	27.369	27.848	28.486	29.453
Neufchâteau	24.048	22.444	23.497	24.293	25.356	25.348	25.704	25.684	26.750	27.618
Virton	16.098	15.490	16.215	16.346	16.591	16.927	16.941	17.661	17.361	17.916
Namur (province)	23.317	22.995	23.964	24.343	24.640	24.665	25.032	25.160	25.874	26.429
Dinant	18.414	18.471	18.881	19.388	20.328	20.630	20.904	21.190	21.514	22.048
Namur (arrondissement)	26.594	26.185	27.499	27.755	27.818	27.683	28.162	28.233	29.150	29.685
Philippeville	16.157	15.575	15.834	16.568	16.860	17.146	17.122	17.252	17.629	18.253
<b>Unité extra-régionale</b>	<b>0</b>	<b>0</b>	<b>0</b>	<b>0</b>	<b>0</b>	<b>0</b>	<b>0</b>	<b>0</b>	<b>0</b>	<b>0</b>
<b>Le Royaume</b>	<b>33.059</b>	<b>32.305</b>	<b>33.509</b>	<b>34.484</b>	<b>35.012</b>	<b>35.266</b>	<b>35.787</b>	<b>36.572</b>	<b>37.597</b>	<b>38.686</b>

Source: ICN





### 3. Valeur ajoutée brute aux prix de base



## 3.1 VALEUR AJOUTÉE BRUTE AUX PRIX DE BASE , À PRIX COURANTS - ÉCONOMIE TOTALE (S.1)

(millions d'euros)

	2008	2009	2010	2011	2012	2013	2014	2015	2016	2017
<b>Région de Bruxelles-Capitale</b>	<b>57.906,0</b>	<b>58.136,9</b>	<b>60.540,4</b>	<b>63.407,9</b>	<b>64.300,8</b>	<b>64.569,6</b>	<b>64.575,6</b>	<b>66.742,8</b>	<b>68.261,9</b>	<b>69.346,4</b>
<b>Région flamande</b>	<b>183.140,1</b>	<b>180.343,1</b>	<b>187.820,3</b>	<b>195.736,9</b>	<b>201.008,3</b>	<b>204.196,9</b>	<b>209.723,4</b>	<b>215.830,9</b>	<b>223.342,4</b>	<b>231.872,5</b>
Anvers (province)	60.495,9	58.593,0	61.498,9	64.097,7	65.745,0	66.575,5	68.418,4	70.629,1	73.273,3	76.538,8
Anvers (arrondissement)	37.068,1	34.781,0	37.054,7	38.633,0	39.538,9	39.645,2	40.812,2	42.058,3	43.237,1	44.781,6
Malines	10.303,0	10.067,2	10.167,6	10.487,8	10.734,8	11.023,1	11.504,0	12.042,9	12.422,5	12.968,1
Turnhout	13.124,8	13.744,8	14.276,6	14.976,9	15.471,3	15.907,2	16.102,2	16.527,9	17.613,7	18.789,1
Limbourg	20.420,7	19.400,3	20.317,5	21.501,3	21.889,4	22.058,9	22.902,4	23.178,5	23.805,0	24.822,3
Hasselt	11.991,7	11.408,7	12.146,6	12.878,1	13.072,2	13.288,8	13.754,6	13.860,5	14.342,6	14.974,7
Maaseik	4.957,8	4.736,8	4.799,3	5.008,3	5.131,0	5.052,8	5.244,9	5.338,3	5.449,1	5.671,7
Tongres	3.471,2	3.254,8	3.371,6	3.614,9	3.686,2	3.717,3	3.902,9	3.979,7	4.013,3	4.175,9
Flandre orientale	37.182,6	37.418,2	38.908,3	40.591,9	41.397,7	42.112,8	43.084,8	44.926,6	46.369,2	48.068,4
Alost	5.216,8	5.314,7	5.350,2	5.529,0	5.804,4	5.896,3	5.979,3	6.209,5	6.225,2	6.449,3
Termonde	3.845,7	3.826,0	3.923,8	4.102,7	4.285,0	4.356,0	4.462,2	4.579,0	4.717,2	4.869,0
Eeklo	1.687,9	1.713,0	1.773,6	1.850,3	1.916,8	1.849,7	1.966,8	1.990,5	2.043,3	2.125,0
Gand	17.313,0	17.481,7	18.440,8	19.176,3	19.352,5	19.996,7	20.689,1	21.622,3	22.454,8	23.254,2
Audenarde	2.986,8	2.979,4	3.077,2	3.207,3	3.322,2	3.286,9	3.130,9	3.235,6	3.338,8	3.408,9
Saint-Nicolas	6.132,4	6.103,4	6.342,7	6.726,3	6.716,8	6.727,2	6.856,5	7.289,7	7.589,9	7.962,0
Brabant flamand	32.887,6	33.341,0	34.157,1	35.322,0	36.899,2	37.697,8	38.297,2	39.486,6	40.964,5	42.043,2
Hal-Vilvorde	20.864,6	20.380,4	20.863,2	21.676,8	22.568,0	23.050,1	23.473,1	24.307,0	25.868,0	26.532,7
Louvain	12.023,0	12.960,6	13.293,9	13.645,2	14.331,2	14.647,7	14.824,1	15.179,6	15.096,5	15.510,5
Flandre occidentale	32.153,3	31.590,6	32.938,5	34.224,0	35.077,0	35.751,9	37.020,6	37.610,1	38.930,4	40.399,8
Bruges	8.087,4	7.983,3	8.318,0	8.688,3	8.864,9	8.968,6	9.061,1	9.121,1	9.467,1	9.782,8
Dixmude	971,1	963,9	1.004,4	1.036,4	1.085,5	1.099,5	1.141,7	1.134,4	1.170,9	1.226,8
Ypres	2.508,4	2.486,6	2.602,5	2.739,9	2.812,7	2.913,1	2.977,3	3.127,5	3.235,3	3.397,7
Courtrai	8.392,6	8.198,6	8.671,9	9.093,4	9.243,7	9.482,7	9.951,9	10.144,4	10.559,7	10.944,0
Ostende	3.418,4	3.322,6	3.432,5	3.513,1	3.630,6	3.836,8	3.888,3	3.954,5	4.101,8	4.200,5
Roulers	4.400,3	4.362,9	4.501,1	4.610,0	4.741,4	4.789,0	5.074,9	5.134,7	5.256,2	5.484,6
Tielt	2.764,2	2.667,3	2.771,6	2.844,4	2.962,7	2.910,1	3.106,3	3.142,7	3.221,0	3.391,3
Furnes	1.610,9	1.605,4	1.636,5	1.698,5	1.735,5	1.752,1	1.819,1	1.850,8	1.918,4	1.972,1
<b>Région wallonne</b>	<b>75.796,7</b>	<b>73.943,0</b>	<b>77.954,0</b>	<b>80.272,4</b>	<b>81.149,9</b>	<b>81.867,5</b>	<b>83.524,5</b>	<b>85.301,1</b>	<b>87.508,5</b>	<b>90.485,3</b>
Brabant wallon	12.155,2	11.843,1	13.572,7	12.788,6	12.943,5	13.281,3	13.950,5	14.621,9	15.058,2	15.599,1
Hainaut	25.581,8	24.564,0	25.486,5	26.789,4	27.046,8	27.208,0	27.630,4	28.087,8	28.708,0	29.634,2
Ath	1.347,3	1.316,5	1.369,0	1.443,6	1.433,9	1.472,7	1.510,7	1.565,1	1.584,5	1.653,6
Charleroi	9.620,0	9.125,1	9.340,4	9.873,8	9.922,7	9.824,2	9.958,5	10.030,9	10.114,2	10.491,6
Mons	4.675,4	4.401,7	4.632,0	5.002,4	5.064,7	5.159,9	5.261,5	5.357,3	5.555,7	5.708,7
Mouscron	1.701,2	1.630,2	1.669,1	1.739,0	1.798,3	1.833,0	1.943,0	2.035,9	2.082,2	2.169,2
Soignies	3.139,4	2.909,6	3.176,9	3.142,5	3.136,6	3.163,0	3.151,3	3.240,1	3.389,4	3.485,1
Thuin	1.891,1	1.877,5	1.937,8	2.061,0	2.104,9	2.083,1	2.101,8	2.114,8	2.151,4	2.204,1
Tournai	3.207,4	3.303,4	3.361,3	3.527,1	3.585,7	3.672,1	3.703,6	3.743,7	3.830,6	3.921,9
Liège (province)	23.047,2	22.666,5	23.371,1	24.692,2	24.976,0	25.106,0	25.380,1	25.769,4	26.473,5	27.501,4
Huy	2.093,6	2.014,6	2.174,2	2.331,3	2.235,0	2.266,3	2.244,1	2.231,5	2.366,9	2.459,6
Liège (arrondissement)	14.340,2	14.123,1	14.543,8	15.219,3	15.499,2	15.567,4	15.814,3	16.007,9	16.450,2	17.079,6
Verviers	5.586,9	5.503,0	5.620,9	6.043,7	6.089,5	6.100,8	6.152,2	6.341,1	6.430,2	6.707,2
Waremme	1.026,5	1.025,8	1.032,2	1.097,9	1.152,3	1.171,5	1.169,5	1.188,9	1.226,2	1.255,0
Luxembourg	5.263,2	5.173,7	5.352,8	5.567,1	5.573,7	5.604,9	5.677,2	5.821,8	5.939,8	6.140,6
Arlon	1.209,5	1.182,1	1.204,8	1.232,3	1.221,8	1.221,7	1.215,8	1.251,5	1.266,2	1.303,6
Bastogne	804,2	895,0	917,1	968,5	844,4	847,7	868,3	900,0	925,7	956,1
Marche-en-Famenne	1.235,7	1.177,6	1.211,2	1.279,1	1.338,9	1.340,7	1.364,2	1.394,1	1.423,3	1.473,4
Neufchâteau	1.271,6	1.199,4	1.263,3	1.318,5	1.384,1	1.391,9	1.422,5	1.431,5	1.494,8	1.550,7
Virton	742,2	719,6	756,4	768,7	784,5	802,9	806,4	844,7	829,8	856,8
Namur (province)	9.749,3	9.695,7	10.170,9	10.435,1	10.609,9	10.667,3	10.886,3	11.000,2	11.329,0	11.610,0
Dinant	1.731,9	1.749,7	1.799,3	1.864,6	1.961,3	1.997,6	2.033,6	2.075,2	2.114,5	2.174,0
Namur (arrondissement)	7.087,5	7.044,2	7.449,2	7.596,1	7.654,8	7.657,1	7.836,2	7.897,5	8.168,3	8.354,1
Philippeville	929,9	901,8	922,4	974,4	993,8	1.012,6	1.016,5	1.027,5	1.046,2	1.081,9
<b>Unité extra-régionale</b>	<b>166,1</b>	<b>173,1</b>	<b>218,9</b>	<b>227,0</b>	<b>238,4</b>	<b>242,5</b>	<b>241,2</b>	<b>231,9</b>	<b>161,7</b>	<b>172,7</b>
<b>Le Royaume</b>	<b>317.008,9</b>	<b>312.596,1</b>	<b>326.533,6</b>	<b>339.644,2</b>	<b>346.697,4</b>	<b>350.876,5</b>	<b>358.064,7</b>	<b>368.106,7</b>	<b>379.274,5</b>	<b>391.876,9</b>

Source: ICN

3.2 VALEUR AJOUTÉE BRUTE AUX PRIX DE BASE, EN EUROS CHAÎNÉS (ANNÉE DE RÉFÉRENCE 2016)

3.2.1 CHIFFRES ABSOLUS

(millions d'euros)

	2008	2009	2010	2011	2012	2013	2014	2015	2016	2017
<b>Région de Bruxelles-Capitale</b>	<b>67.770,9</b>	<b>66.013,2</b>	<b>67.009,9</b>	<b>68.426,2</b>	<b>68.454,5</b>	<b>68.118,2</b>	<b>67.104,2</b>	<b>68.263,3</b>	<b>68.261,9</b>	<b>68.853,2</b>
<b>Région flamande</b>	<b>201.414,5</b>	<b>197.934,4</b>	<b>202.675,9</b>	<b>207.970,2</b>	<b>209.109,5</b>	<b>210.526,4</b>	<b>215.133,2</b>	<b>219.645,8</b>	<b>223.342,4</b>	<b>227.734,0</b>
Anvers (province)	64.818,7	63.340,8	65.293,3	67.565,6	67.708,1	68.576,7	70.141,9	71.749,7	73.273,3	75.393,8
Anvers (arrondissement)	39.999,7	38.128,3	39.753,2	41.307,5	41.033,8	41.275,9	42.085,4	42.824,6	43.237,1	43.946,0
Malines	10.955,2	10.720,9	10.697,7	10.818,7	10.933,3	11.183,0	11.700,8	12.191,4	12.422,5	12.805,4
Turnhout	13.891,8	14.500,8	14.865,4	15.465,7	15.754,8	16.126,4	16.361,3	16.736,3	17.613,7	18.642,5
Limbourg	22.639,2	21.323,3	21.992,9	22.735,4	22.722,8	22.666,5	23.456,3	23.558,5	23.805,0	24.225,7
Hasselt	13.261,4	12.474,5	13.077,1	13.500,4	13.438,1	13.578,4	14.061,2	14.104,7	14.342,6	14.629,8
Maaseik	5.482,9	5.223,6	5.229,6	5.359,9	5.408,5	5.232,7	5.396,3	5.430,9	5.449,1	5.496,7
Tongres	3.900,6	3.629,9	3.688,6	3.878,1	3.880,2	3.855,1	3.998,3	4.022,5	4.013,3	4.099,3
Flandre orientale	41.228,3	41.256,2	42.170,3	43.024,2	43.024,0	43.062,4	43.999,1	45.735,7	46.369,2	47.074,4
Alost	5.846,9	5.905,3	5.846,1	5.924,8	6.103,3	6.116,9	6.146,9	6.323,7	6.225,2	6.346,9
Termonde	4.279,6	4.221,2	4.265,5	4.379,1	4.495,0	4.505,3	4.587,6	4.661,1	4.717,2	4.793,5
Eeklo	1.887,5	1.886,5	1.913,2	1.966,3	1.988,9	1.905,3	2.011,9	2.021,6	2.043,3	2.080,4
Gand	19.050,4	19.088,2	19.796,4	20.160,7	19.942,6	20.252,5	21.011,3	22.023,5	22.454,8	22.740,5
Audenarde	3.336,2	3.325,0	3.366,5	3.377,3	3.439,3	3.338,9	3.209,8	3.292,4	3.338,8	3.323,3
Saint-Nicolas	6.837,4	6.839,9	6.988,0	7.222,5	7.063,5	6.949,0	7.033,6	7.413,4	7.589,9	7.789,8
Brabant flamand	36.893,9	37.120,9	37.448,0	38.109,8	38.887,3	39.323,5	39.542,6	40.272,6	40.964,5	41.495,3
Hal-Vilvorde	23.137,1	22.557,4	22.795,9	23.409,9	23.807,5	24.124,1	24.279,5	24.792,2	25.868,0	26.208,5
Louvain	13.737,0	14.565,5	14.653,4	14.699,4	15.079,1	15.198,9	15.262,7	15.480,3	15.096,5	15.286,8
Flandre occidentale	35.845,3	34.924,9	35.789,5	36.537,5	36.781,6	36.909,5	37.997,6	38.329,8	38.930,4	39.544,8
Bruges	9.157,1	8.957,7	9.192,4	9.389,2	9.372,7	9.347,2	9.339,5	9.285,2	9.467,1	9.629,8
Dixmude	1.085,7	1.071,4	1.095,0	1.120,3	1.139,5	1.135,4	1.166,0	1.154,2	1.170,9	1.187,2
Ypres	2.791,8	2.740,0	2.816,6	2.928,7	2.951,5	2.997,7	3.044,5	3.187,7	3.235,3	3.312,0
Courtrai	9.237,1	8.943,1	9.272,1	9.524,2	9.578,2	9.683,1	10.160,5	10.336,3	10.559,7	10.707,6
Ostende	3.892,2	3.787,0	3.858,6	3.859,3	3.862,5	4.006,8	4.040,6	4.039,2	4.101,8	4.122,0
Roulers	4.870,4	4.690,5	4.763,1	4.831,0	4.919,4	4.896,2	5.175,2	5.232,1	5.256,2	5.342,5
Tielt	3.119,6	2.975,9	3.017,7	3.070,1	3.133,4	3.027,2	3.196,5	3.207,6	3.221,0	3.312,0
Furnes	1.795,7	1.774,5	1.786,6	1.824,6	1.832,7	1.824,0	1.876,8	1.887,7	1.918,4	1.931,6
<b>Région wallonne</b>	<b>83.927,1</b>	<b>81.182,6</b>	<b>84.243,8</b>	<b>85.133,6</b>	<b>84.662,3</b>	<b>84.170,4</b>	<b>85.262,5</b>	<b>86.527,1</b>	<b>87.508,5</b>	<b>88.889,5</b>
Brabant wallon	13.160,2	12.739,8	14.470,0	13.465,0	13.402,7	13.675,4	14.295,2	14.815,7	15.058,2	15.543,1
Hainaut	28.525,1	27.109,7	27.618,4	28.440,0	28.276,1	27.999,8	28.174,5	28.480,7	28.708,0	29.084,6
Ath	1.482,6	1.432,3	1.467,0	1.521,1	1.470,8	1.489,3	1.534,1	1.583,7	1.584,5	1.619,9
Charleroi	10.468,9	9.904,1	9.951,2	10.282,5	10.207,6	10.006,7	10.120,4	10.177,0	10.114,2	10.257,7
Mons	5.363,3	4.977,1	5.127,7	5.405,3	5.388,2	5.388,1	5.352,2	5.412,9	5.555,7	5.628,6
Mouscron	1.910,1	1.808,0	1.815,1	1.869,0	1.922,3	1.898,1	1.993,7	2.070,5	2.082,2	2.121,3
Soignies	3.559,3	3.240,4	3.480,4	3.376,7	3.283,5	3.257,4	3.215,1	3.282,9	3.389,4	3.433,5
Thuin	2.099,4	2.059,5	2.091,9	2.177,8	2.181,5	2.134,5	2.146,9	2.141,1	2.151,4	2.162,8
Tournai	3.637,3	3.682,7	3.684,1	3.806,1	3.822,0	3.828,4	3.812,7	3.813,1	3.830,6	3.860,8
Liège (province)	25.508,6	24.899,3	25.244,0	26.139,2	26.094,0	25.800,7	25.932,6	26.164,0	26.473,5	26.854,8
Huy	2.270,0	2.199,2	2.349,4	2.440,1	2.296,4	2.279,2	2.280,6	2.259,8	2.366,9	2.392,6
Liège (arrondissement)	15.786,7	15.463,0	15.629,5	16.019,5	16.137,6	15.982,0	16.128,5	16.242,7	16.450,2	16.659,6
Verviers	6.301,1	6.109,5	6.143,8	6.497,3	6.444,4	6.326,4	6.323,9	6.452,4	6.430,2	6.572,9
Waremmes	1.150,1	1.126,4	1.118,8	1.182,3	1.216,3	1.213,1	1.199,3	1.209,5	1.226,2	1.229,7
Luxembourg	5.784,0	5.639,5	5.762,1	5.883,0	5.786,2	5.742,3	5.783,6	5.906,6	5.939,8	6.010,1
Arlon	1.321,2	1.275,4	1.288,3	1.297,7	1.269,4	1.254,9	1.236,0	1.276,2	1.266,2	1.274,6
Bastogne	897,0	996,1	1.000,1	1.030,7	877,5	863,3	881,2	913,0	925,7	929,8
Marche-en-Famenne	1.369,9	1.285,1	1.317,9	1.367,4	1.400,1	1.389,5	1.408,4	1.413,5	1.423,3	1.439,5
Neufchâteau	1.369,7	1.294,6	1.341,5	1.377,1	1.423,8	1.416,0	1.432,9	1.451,2	1.494,8	1.520,9
Virton	825,5	789,7	815,4	811,6	815,7	818,9	825,3	852,6	829,8	845,2
Namur (province)	10.965,3	10.809,1	11.135,3	11.208,4	11.104,6	10.950,3	11.075,4	11.160,2	11.329,0	11.396,9
Dinant	1.938,6	1.920,0	1.932,7	1.979,6	2.018,5	2.025,9	2.070,6	2.100,9	2.114,5	2.131,4
Namur (arrondissement)	8.005,6	7.901,7	8.209,3	8.192,2	8.048,8	7.879,1	7.967,6	8.018,2	8.168,3	8.208,6
Philippeville	1.023,0	989,6	997,0	1.038,8	1.038,5	1.045,5	1.037,0	1.041,0	1.046,2	1.056,9
<b>Unité extra-régionale</b>	<b>200,9</b>	<b>204,5</b>	<b>244,0</b>	<b>239,2</b>	<b>246,3</b>	<b>239,5</b>	<b>243,1</b>	<b>235,0</b>	<b>161,7</b>	<b>166,5</b>
<b>Le Royaume</b>	<b>353.215,0</b>	<b>345.257,4</b>	<b>354.114,9</b>	<b>361.711,4</b>	<b>362.415,1</b>	<b>363.008,9</b>	<b>367.740,2</b>	<b>374.667,6</b>	<b>379.274,5</b>	<b>385.643,2</b>

Source: ICN

### 3.2.2 EVOLUTION PAR RAPPORT À L'ANNÉE PRÉCÉDENTE

(pourcentages)

	2008	2009	2010	2011	2012	2013	2014	2015	2016	2017
<b>Région de Bruxelles-Capitale</b>	<b>0,9</b>	<b>-2,6</b>	<b>1,5</b>	<b>2,1</b>	<b>0,0</b>	<b>-0,5</b>	<b>-1,5</b>	<b>1,7</b>	<b>0,0</b>	<b>0,9</b>
<b>Région flamande</b>	<b>0,9</b>	<b>-1,7</b>	<b>2,4</b>	<b>2,6</b>	<b>0,5</b>	<b>0,7</b>	<b>2,2</b>	<b>2,1</b>	<b>1,7</b>	<b>2,0</b>
Anvers (province)	1,6	-2,3	3,1	3,5	0,2	1,3	2,3	2,3	2,1	2,9
Anvers (arrondissement)	2,3	-4,7	4,3	3,9	-0,7	0,6	2,0	1,8	1,0	1,6
Malines	-0,4	-2,1	-0,2	1,1	1,1	2,3	4,6	4,2	1,9	3,1
Turnhout	1,1	4,4	2,5	4,0	1,9	2,4	1,5	2,3	5,2	5,8
Limbourg	2,0	-5,8	3,1	3,4	-0,1	-0,2	3,5	0,4	1,0	1,8
Hasselt	1,4	-5,9	4,8	3,2	-0,5	1,0	3,6	0,3	1,7	2,0
Maaseik	3,0	-4,7	0,1	2,5	0,9	-3,3	3,1	0,6	0,3	0,9
Tongres	2,5	-6,9	1,6	5,1	0,1	-0,6	3,7	0,6	-0,2	2,1
Flandre orientale	0,2	0,1	2,2	2,0	0,0	0,1	2,2	3,9	1,4	1,5
Alost	2,0	1,0	-1,0	1,3	3,0	0,2	0,5	2,9	-1,6	2,0
Termonde	1,5	-1,4	1,0	2,7	2,6	0,2	1,8	1,6	1,2	1,6
Eeklo	3,3	-0,1	1,4	2,8	1,2	-4,2	5,6	0,5	1,1	1,8
Gand	-0,1	0,2	3,7	1,8	-1,1	1,6	3,7	4,8	2,0	1,3
Audenarde	-1,0	-0,3	1,2	0,3	1,8	-2,9	-3,9	2,6	1,4	-0,5
Saint-Nicolas	-1,5	0,0	2,2	3,4	-2,2	-1,6	1,2	5,4	2,4	2,6
Brabant flamand	0,9	0,6	0,9	1,8	2,0	1,1	0,6	1,8	1,7	1,3
Hal-Vilvorde	0,6	-2,5	1,1	2,7	1,7	1,3	0,6	2,1	4,3	1,3
Louvain	1,5	6,0	0,6	0,3	2,6	0,8	0,4	1,4	-2,5	1,3
Flandre occidentale	-0,3	-2,6	2,5	2,1	0,7	0,3	2,9	0,9	1,6	1,6
Bruges	-0,5	-2,2	2,6	2,1	-0,2	-0,3	-0,1	-0,6	2,0	1,7
Dixmude	-1,4	-1,3	2,2	2,3	1,7	-0,4	2,7	-1,0	1,4	1,4
Ypres	2,2	-1,9	2,8	4,0	0,8	1,6	1,6	4,7	1,5	2,4
Courtrai	-1,0	-3,2	3,7	2,7	0,6	1,1	4,9	1,7	2,2	1,4
Ostende	-0,4	-2,7	1,9	0,0	0,1	3,7	0,8	0,0	1,5	0,5
Roulers	1,7	-1,9	1,5	1,4	1,8	-0,5	5,7	1,1	0,5	1,6
Tielt	-3,4	-4,6	1,4	1,7	2,1	-3,4	5,6	0,3	0,4	2,8
Furnes	0,7	-1,2	0,7	2,1	0,4	-0,5	2,9	0,6	1,6	0,7
<b>Région wallonne</b>	<b>2,6</b>	<b>-3,3</b>	<b>3,8</b>	<b>1,1</b>	<b>-0,6</b>	<b>-0,6</b>	<b>1,3</b>	<b>1,5</b>	<b>1,1</b>	<b>1,6</b>
Brabant wallon	5,6	-3,2	13,6	-6,9	-0,5	2,0	4,5	3,6	1,6	3,2
Hainaut	2,7	-5,0	1,9	3,0	-0,6	-1,0	0,6	1,1	0,8	1,3
Ath	3,2	-3,4	2,4	3,7	-3,3	1,3	3,0	3,2	0,0	2,2
Charleroi	3,0	-5,4	0,5	3,3	-0,7	-2,0	1,1	0,6	-0,6	1,4
Mons	1,5	-7,2	3,0	5,4	-0,3	0,0	-0,7	1,1	2,6	1,3
Mouscron	2,9	-5,3	0,4	3,0	2,9	-1,3	5,0	3,8	0,6	1,9
Soignies	3,6	-9,0	7,4	-3,0	-2,8	-0,8	-1,3	2,1	3,2	1,3
Thuin	3,3	-1,9	1,6	4,1	0,2	-2,2	0,6	-0,3	0,5	0,5
Tournai	1,9	1,2	0,0	3,3	0,4	0,2	-0,4	0,0	0,5	0,8
Liège (province)	1,6	-2,4	1,4	3,5	-0,2	-1,1	0,5	0,9	1,2	1,4
Huy	4,9	-3,1	6,8	3,9	-5,9	-0,7	0,1	-0,9	4,7	1,1
Liège (arrondissement)	1,7	-2,1	1,1	2,5	0,7	-1,0	0,9	0,7	1,3	1,3
Verviers	-0,2	-3,0	0,6	5,8	-0,8	-1,8	0,0	2,0	-0,3	2,2
Waremme	4,4	-2,1	-0,7	5,7	2,9	-0,3	-1,1	0,8	1,4	0,3
Luxembourg	0,4	-2,5	2,2	2,1	-1,6	-0,8	0,7	2,1	0,6	1,2
Arlon	-3,4	-3,5	1,0	0,7	-2,2	-1,1	-1,5	3,3	-0,8	0,7
Bastogne	5,4	11,1	0,4	3,1	-14,9	-1,6	2,1	3,6	1,4	0,4
Marche-en-Famenne	1,9	-6,2	2,6	3,7	2,4	-0,8	1,4	0,4	0,7	1,1
Neufchâteau	0,7	-5,5	3,6	2,7	3,4	-0,6	1,2	1,3	3,0	1,7
Virton	-1,0	-4,3	3,3	-0,5	0,5	0,4	0,8	3,3	-2,7	1,9
Namur (province)	2,1	-1,4	3,0	0,7	-0,9	-1,4	1,1	0,8	1,5	0,6
Dinant	1,4	-1,0	0,7	2,4	2,0	0,4	2,2	1,5	0,6	0,8
Namur (arrondissement)	2,2	-1,3	3,9	-0,2	-1,8	-2,1	1,1	0,6	1,9	0,5
Philippeville	2,9	-3,3	0,7	4,2	0,0	0,7	-0,8	0,4	0,5	1,0
<b>Unité extra-régionale</b>	<b>1,3</b>	<b>1,8</b>	<b>19,3</b>	<b>-2,0</b>	<b>3,0</b>	<b>-2,8</b>	<b>1,5</b>	<b>-3,4</b>	<b>-31,2</b>	<b>3,0</b>
<b>Le Royaume</b>	<b>1,3</b>	<b>-2,3</b>	<b>2,6</b>	<b>2,1</b>	<b>0,2</b>	<b>0,2</b>	<b>1,3</b>	<b>1,9</b>	<b>1,2</b>	<b>1,7</b>

Source: ICN



### 3.3 VALEUR AJOUTÉE BRUTE AUX PRIX DE BASE PAR HABITANT, À PRIX COURANTS - CHIFFRES ABSOLUS

(euros)

	2008	2009	2010	2011	2012	2013	2014	2015	2016	2017
<b>Région de Bruxelles-Capitale</b>	<b>54.705</b>	<b>53.879</b>	<b>54.822</b>	<b>56.164</b>	<b>56.072</b>	<b>55.709</b>	<b>55.224</b>	<b>56.488</b>	<b>57.375</b>	<b>58.022</b>
<b>Région flamande</b>	<b>29.609</b>	<b>28.946</b>	<b>29.911</b>	<b>30.928</b>	<b>31.574</b>	<b>31.924</b>	<b>32.630</b>	<b>33.405</b>	<b>34.377</b>	<b>35.484</b>
Anvers (province)	35.102	33.713	35.046	36.145	36.778	37.027	37.842	38.835	40.038	41.557
Anvers (arrondissement)	38.074	35.438	37.362	38.475	39.008	38.880	39.827	40.813	41.702	42.945
Malines	32.152	31.163	31.206	31.940	32.496	33.181	34.415	35.802	36.658	37.954
Turnhout	30.565	31.707	32.652	33.971	34.869	35.653	35.864	36.580	38.763	41.086
Limbourg	24.605	23.211	24.143	25.385	25.712	25.807	26.685	26.895	27.507	28.559
Hasselt	29.702	28.034	29.625	31.180	31.461	31.828	32.780	32.851	33.813	35.140
Maaseik	21.520	20.415	20.558	21.335	21.754	21.333	22.055	22.370	22.762	23.615
Tongres	17.727	16.535	17.020	18.143	18.436	18.551	19.434	19.775	19.882	20.588
Flandre orientale	26.288	26.233	27.037	27.989	28.397	28.747	29.247	30.314	31.090	32.032
Alost	19.287	19.503	19.452	19.917	20.764	20.964	21.140	21.839	21.775	22.397
Termonde	20.142	19.925	20.302	21.073	21.898	22.167	22.603	23.109	23.702	24.354
Eeklo	20.802	20.974	21.579	22.394	23.137	22.285	23.607	23.825	24.371	25.192
Gand	33.345	33.329	34.780	35.874	36.045	37.058	38.092	39.481	40.667	41.866
Audenarde	25.179	24.918	25.587	26.536	27.355	26.967	25.589	26.344	27.107	27.580
Saint-Nicolas	26.199	25.853	26.639	28.032	27.822	27.720	28.091	29.690	30.683	31.932
Brabant flamand	30.894	31.076	31.578	32.388	33.605	34.138	34.478	35.319	36.388	37.070
Hal-Vilvorde	35.570	34.479	34.994	36.037	37.215	37.745	38.169	39.219	41.406	42.136
Louvain	25.155	26.901	27.383	27.900	29.152	29.675	29.899	30.468	30.131	30.746
Flandre occidentale	27.889	27.296	28.342	29.314	29.942	30.446	31.447	31.862	32.875	33.984
Bruges	29.325	28.910	30.048	31.262	31.775	32.094	32.387	32.540	33.708	34.750
Dixmude	19.745	19.467	20.162	20.682	21.530	21.714	22.487	22.271	22.896	23.896
Ypres	23.816	23.532	24.554	25.779	26.455	27.426	28.021	29.442	30.467	31.981
Courtrai	30.042	29.220	30.793	32.172	32.610	33.371	34.913	35.471	36.775	37.938
Ostende	22.821	22.067	22.653	23.013	23.706	24.982	25.205	25.554	26.409	26.910
Roulers	30.582	30.174	30.940	31.506	32.225	32.390	34.183	34.406	34.990	36.248
Tielt	30.777	29.585	30.635	31.302	32.485	31.803	33.841	34.153	34.920	36.669
Furnes	26.962	26.708	27.080	27.995	28.527	28.785	29.878	30.364	31.414	32.148
<b>Région wallonne</b>	<b>21.867</b>	<b>21.205</b>	<b>22.197</b>	<b>22.702</b>	<b>22.829</b>	<b>22.934</b>	<b>23.311</b>	<b>23.721</b>	<b>24.252</b>	<b>25.000</b>
Brabant wallon	32.451	31.366	35.606	33.267	33.423	34.077	35.558	36.992	37.836	38.987
Hainaut	19.644	18.792	19.402	20.291	20.398	20.451	20.717	21.020	21.450	22.105
Ath	16.247	15.778	16.274	17.038	16.841	17.215	17.573	18.127	18.293	19.061
Charleroi	22.702	21.486	21.916	23.070	23.116	22.867	23.178	23.316	23.502	24.376
Mons	18.660	17.516	18.335	19.708	19.865	20.131	20.440	20.778	21.522	22.082
Mouscron	23.735	22.592	22.953	23.668	24.251	24.591	25.930	27.021	27.512	28.510
Soignies	17.279	15.929	17.299	17.020	16.878	16.910	16.764	17.173	17.897	18.336
Thuin	12.746	12.616	12.967	13.730	13.978	13.807	13.914	13.990	14.205	14.519
Tournai	22.381	22.927	23.208	24.244	24.553	25.074	25.243	25.522	26.108	26.687
Liège (province)	21.807	21.306	21.792	22.857	23.007	23.039	23.215	23.496	24.053	24.912
Huy	19.699	18.773	20.058	21.321	20.283	20.421	20.113	19.897	21.016	21.778
Liège (arrondissement)	23.945	23.454	23.971	24.906	25.245	25.257	25.580	25.822	26.451	27.398
Verviers	20.143	19.712	19.986	21.357	21.458	21.465	21.597	22.209	22.462	23.366
Waremme	13.803	13.639	13.569	14.275	14.844	14.986	14.879	15.021	15.363	15.582
Luxembourg	19.822	19.306	19.811	20.430	20.296	20.291	20.437	20.827	21.127	21.729
Arlon	21.263	20.518	20.716	20.945	20.530	20.344	20.106	20.544	20.575	21.009
Bastogne	18.160	19.974	20.264	21.249	18.378	18.318	18.628	19.113	19.455	19.913
Marche-en-Famenne	22.969	21.763	22.221	23.251	24.212	24.178	24.494	24.941	25.442	26.288
Neufchâteau	21.532	20.116	21.015	21.765	22.686	22.669	23.005	23.003	23.890	24.650
Virton	14.413	13.883	14.503	14.644	14.844	15.137	15.162	15.816	15.505	15.991
Namur (province)	20.877	20.610	21.432	21.809	22.045	22.058	22.403	22.533	23.109	23.589
Dinant	16.487	16.555	16.887	17.370	18.187	18.450	18.708	18.978	19.215	19.679
Namur (arrondissement)	23.810	23.469	24.595	24.866	24.889	24.758	25.204	25.286	26.034	26.496
Philippeville	14.466	13.959	14.162	14.843	15.084	15.333	15.324	15.451	15.745	16.292
<b>Unité extra-régionale</b>	<b>0</b>	<b>0</b>	<b>0</b>	<b>0</b>	<b>0</b>	<b>0</b>	<b>0</b>	<b>0</b>	<b>0</b>	<b>0</b>
<b>Le Royaume</b>	<b>29.599</b>	<b>28.953</b>	<b>29.969</b>	<b>30.895</b>	<b>31.325</b>	<b>31.539</b>	<b>32.028</b>	<b>32.754</b>	<b>33.579</b>	<b>34.529</b>

Source: ICN

3.4 STRUCTURE ÉCONOMIQUE DES RÉGIONS SUR LA BASE DE LA VALEUR AJOUTÉE BRUTE AUX PRIX DE BASE, À PRIX COURANTS - RÉSULTATS PAR NUTS 1 - A38

3.4.1 RÉGION DE BRUXELLES-CAPITALE - CHIFFRES ABSOLUS

(millions d'euros)

	2008	2009	2010	2011	2012	2013	2014	2015	2016	2017
Agriculture, sylviculture et pêche (AA)	2,5	11,2	10,5	10,2	12,1	8,9	15,6	16,8	15,4	17,6
Industries extractives (BB)	7,6	6,3	5,8	6,5	5,8	5,9	18,9	15,7	11,4	11,5
Fabrication de denrées alimentaires, de boissons et de produits à base de tabac (CA)	418,5	288,2	299,9	363,1	372,4	413,6	405,2	387,5	408,7	395,7
Fabrication de textiles, industrie de l'habillement, industrie du cuir et de la chaussure (CB)	110,4	72,6	77,9	28,1	25,2	30,9	27,9	22,8	37,4	37,8
Travail du bois, industrie du papier et imprimerie (CC)	188,5	150,6	148,7	156,9	149,4	134,0	122,8	95,4	89,7	87,0
Cokéfaction et raffinage (CD)	358,5	-329,2	85,4	-190,5	-0,1	-52,0	-55,3	651,9	442,5	461,1
Industrie chimique (CE)	254,0	294,2	248,0	212,8	226,7	247,3	267,0	413,8	224,4	225,0
Industrie pharmaceutique (CF)	379,7	122,4	203,6	182,3	183,7	162,9	115,1	126,0	148,3	175,0
Fabrication de produits en caoutchouc et en plastique ainsi que d'autres produits minéraux non métalliques (CG)	109,6	92,0	91,4	97,5	93,0	53,7	63,7	58,7	65,2	43,4
Métallurgie et fabrication de produits métalliques, à l'exception des machines et des équipements (CH)	186,0	101,6	112,1	118,6	120,3	114,3	121,1	111,6	87,5	92,8
Fabrication de produits informatiques, électroniques et optiques (CI)	14,3	25,6	28,6	16,2	14,1	11,8	14,4	13,0	10,0	10,1
Fabrication d'équipements électriques (CJ)	103,1	26,5	19,2	20,5	18,8	65,2	65,8	23,2	23,0	20,4
Fabrication de machines et équipements n.c.a. (CK)	199,4	102,3	113,4	121,8	97,1	63,1	57,8	27,0	25,9	25,9
Fabrication de matériels de transport (CL)	273,4	284,9	353,1	356,3	390,9	403,4	418,4	361,6	347,8	385,8
Autres industries manufacturières; réparation et installation de machines et d'équipements (CM)	182,0	389,8	257,8	268,9	258,8	288,6	229,5	226,8	253,8	253,1
Production et distribution d'électricité, de gaz, de vapeur et d'air conditionné (DD)	1.991,9	1.794,7	1.654,0	1.866,2	1.278,3	1.347,7	1.083,0	1.157,2	1.281,3	1.196,8
Production et distribution d'eau; assainissement, gestion des déchets et dépollution (EE)	297,4	432,9	497,8	524,3	565,8	472,2	449,0	451,8	452,3	462,7
Construction (FF)	1.687,7	1.715,7	1.701,0	1.604,2	1.716,5	1.683,3	1.688,2	1.743,1	1.832,1	1.903,5
Commerce; réparation d'automobiles et de motocycles (GG)	6.417,7	5.970,3	6.349,7	6.568,4	6.429,2	6.262,5	5.982,4	6.029,9	5.926,6	5.799,8
Transports et entreposage (HH)	3.019,5	3.099,7	3.246,1	3.472,3	3.438,9	3.446,6	3.475,9	3.439,4	3.375,5	3.452,3
Hébergement et restauration (II)	1.223,8	1.101,2	1.200,4	1.257,2	1.258,4	1.303,3	1.364,5	1.381,4	1.323,6	1.383,6
Édition, audiovisuel et diffusion (JA)	872,8	941,8	1.005,9	1.012,7	1.144,8	1.176,0	1.185,2	1.204,4	1.170,7	1.177,7
Télécommunications (JB)	2.676,5	2.778,8	2.329,5	2.459,7	2.425,7	2.208,7	2.211,7	2.359,0	2.218,0	2.373,7
Activités informatiques et services d'information (JC)	1.412,8	1.289,6	1.334,4	1.373,3	1.457,7	1.521,0	1.429,1	1.479,4	1.586,4	1.519,5
Activités financières et d'assurances (KK)	8.168,0	9.821,2	10.957,8	11.743,5	11.834,5	11.233,3	10.968,2	11.137,7	12.142,8	11.952,0
Activités immobilières (LL)	4.184,5	4.061,9	3.992,7	4.228,7	4.434,3	4.498,8	4.636,9	4.771,1	4.858,6	4.993,0
Activités juridiques, comptables, de gestion, d'architecture, d'ingénierie, de contrôle et d'analyses techniques (MA)	4.298,5	4.743,0	4.785,0	5.186,0	5.258,0	5.606,8	5.621,9	5.827,1	6.157,1	6.461,6
Recherche-développement scientifique (MB)	207,0	243,2	277,9	304,5	305,5	317,7	301,5	236,2	265,4	267,1
Autres activités spécialisées, scientifiques et techniques (MC)	933,0	774,8	738,9	708,4	694,5	667,3	680,8	704,1	656,8	636,1
Activités de services administratifs et de soutien (NN)	2.662,5	2.191,2	2.226,7	2.185,8	2.212,1	2.275,3	2.493,5	3.075,4	2.974,1	3.113,3
Administration publique (OO)	7.098,8	7.540,9	7.894,9	8.349,6	8.738,9	9.098,4	9.307,4	9.206,3	9.406,4	9.600,5
Enseignement (PP)	3.057,1	2.945,7	3.094,3	3.230,0	3.434,8	3.602,8	3.779,1	3.888,9	4.223,2	4.403,6
Activités pour la santé humaine (QA)	2.059,2	2.117,8	2.147,3	2.316,4	2.399,4	2.461,1	2.511,3	2.495,6	2.528,0	2.597,6
Hébergement médico-social et social et action sociale sans hébergement (QB)	904,8	890,8	921,5	976,2	1.039,7	1.067,4	1.065,9	1.052,1	1.111,6	1.168,1
Arts, spectacles et activités récréatives (RR)	553,0	515,8	541,4	595,9	629,1	628,3	618,9	733,4	742,5	780,1
Autres activités de services (SS)	1.292,4	1.433,2	1.504,4	1.590,4	1.545,4	1.661,8	1.753,7	1.736,2	1.750,3	1.775,3
Activités des ménages en tant qu'employeurs; activités indifférenciées des ménages en tant que producteurs de biens et services pour usage propre (TT)	99,6	93,7	83,4	85,0	91,1	77,7	79,6	81,3	87,6	86,3
Total valeur ajoutée brute (B.1g)	57.906,0	58.136,9	60.540,4	63.407,9	64.300,8	64.569,6	64.575,6	66.742,8	68.261,9	69.346,4

Source: ICN



3.4 STRUCTURE ÉCONOMIQUE DES RÉGIONS SUR LA BASE DE LA VALEUR AJOUTÉE BRUTE AUX PRIX DE BASE, À PRIX COURANTS - RÉSULTATS PAR NUTS 1 - A38 (SUITE)

3.4.2 RÉGION FLAMANDE - CHIFFRES ABSOLUS

(millions d'euros)

	2008	2009	2010	2011	2012	2013	2014	2015	2016	2017
Agriculture, sylviculture et pêche (AA)	1.803,0	1.649,3	2.025,8	1.732,3	2.234,2	1.982,1	1.901,0	2.120,4	2.007,8	2.165,3
Industries extractives (BB)	93,3	29,2	29,4	29,6	18,6	19,9	65,2	70,9	76,3	83,6
Fabrication de denrées alimentaires, de boissons et de produits à base de tabac (CA)	4.763,8	5.353,0	5.097,9	4.997,5	5.266,6	5.493,7	5.584,6	5.833,2	5.900,3	5.925,3
Fabrication de textiles, industrie de l'habillement, industrie du cuir et de la chaussure (CB)	1.608,5	1.296,6	1.331,3	1.271,5	1.219,9	1.208,3	1.263,4	1.306,5	1.258,6	1.263,1
Travail du bois, industrie du papier et imprimerie (CC)	2.298,2	2.114,7	2.042,7	2.114,7	2.077,7	1.987,8	2.085,7	2.075,8	2.111,4	2.193,6
Cokéfaction et raffinage (CD)	1.351,9	872,3	1.142,9	968,4	1.220,1	994,4	984,5	1.450,9	1.495,7	1.529,0
Industrie chimique (CE)	5.402,2	5.431,1	5.923,7	6.192,2	6.204,4	6.202,8	6.659,4	7.459,7	6.984,9	7.601,1
Industrie pharmaceutique (CF)	1.820,6	2.158,4	2.126,2	2.551,7	2.819,0	3.350,3	3.304,2	3.146,3	4.129,9	4.845,2
Fabrication de produits en caoutchouc et en plastique ainsi que d'autres produits minéraux non métalliques (CG)	2.926,5	2.837,2	2.789,1	2.927,4	2.859,6	2.816,7	2.854,3	2.970,4	3.264,8	3.304,7
Métallurgie et fabrication de produits métalliques, à l'exception des machines et des équipements (CH)	5.221,4	4.006,0	4.402,2	4.630,2	4.429,7	4.436,6	4.417,3	4.543,2	4.814,9	5.272,4
Fabrication de produits informatiques, électroniques et optiques (CI)	1.388,6	723,5	815,0	831,2	889,9	880,9	893,1	873,6	1.037,7	1.060,6
Fabrication d'équipements électriques (CJ)	1.026,2	1.144,2	1.217,4	1.193,6	1.046,8	969,5	993,1	882,5	738,5	751,9
Fabrication de machines et équipements n.c.a. (CK)	2.621,7	2.011,7	2.252,5	2.545,4	2.624,3	2.589,6	2.680,2	2.757,0	2.942,8	3.062,2
Fabrication de matériels de transport (CL)	2.884,1	2.175,2	2.382,7	2.595,1	2.574,9	2.539,7	2.516,8	2.105,8	1.991,0	2.041,3
Autres industries manufacturières; réparation et installation de machines et d'équipements (CM)	1.410,5	1.839,5	1.916,1	2.076,5	1.997,3	1.990,9	2.074,8	2.115,3	2.165,1	2.210,4
Production et distribution d'électricité, de gaz, de vapeur et d'air conditionné (DD)	2.508,0	2.676,3	3.004,9	3.212,1	2.880,8	2.937,4	2.715,5	2.893,4	2.912,2	2.718,1
Production et distribution d'eau; assainissement, gestion des déchets et dépollution (EE)	1.380,3	1.507,3	1.704,5	1.754,2	1.886,8	1.913,1	1.986,1	2.052,5	2.085,1	2.181,8
Construction (FF)	11.869,8	11.827,5	12.002,7	12.943,7	12.965,5	12.993,4	13.052,1	13.260,6	13.397,0	13.763,7
Commerce; réparation d'automobiles et de motocycles (GG)	26.806,4	25.404,0	26.660,1	27.338,0	28.025,9	28.259,8	28.966,8	29.323,6	31.217,5	31.895,9
Transports et entreposage (HH)	12.432,5	11.845,6	11.965,0	12.051,8	12.107,4	11.776,9	11.919,7	12.903,8	12.933,8	13.275,8
Hébergement et restauration (II)	3.286,9	3.174,1	3.349,9	3.513,2	3.559,0	3.691,6	3.919,1	4.057,7	4.229,4	4.395,1
Édition, audiovisuel et diffusion (JA)	1.267,3	1.350,0	1.399,6	1.446,6	1.376,7	1.434,5	1.419,1	1.396,8	1.552,2	1.507,4
Télécommunications (JB)	1.671,8	1.767,2	2.162,0	2.035,7	2.125,8	2.007,4	1.989,7	2.050,2	2.035,0	2.088,7
Activités informatiques et services d'information (JC)	2.992,2	3.274,0	3.422,8	3.637,9	3.947,0	4.050,1	4.371,1	4.560,2	4.781,2	5.318,0
Activités financières et d'assurances (KK)	4.975,2	5.776,8	6.353,6	6.830,9	7.326,8	7.521,9	7.473,4	7.862,0	8.580,2	8.645,9
Activités immobilières (LL)	16.356,6	16.119,2	16.447,6	16.947,5	17.147,8	17.141,3	18.000,8	18.587,3	18.979,7	19.707,6
Activités juridiques, comptables, de gestion, d'architecture, d'ingénierie, de contrôle et d'analyses techniques (MA)	14.290,6	15.291,1	15.633,8	16.541,2	16.994,3	18.240,4	19.098,2	19.381,2	19.420,0	20.462,8
Recherche-développement scientifique (MB)	508,4	588,1	518,7	523,2	554,5	663,6	770,9	823,0	1.088,1	1.195,5
Autres activités spécialisées, scientifiques et techniques (MC)	1.169,4	1.018,9	1.071,4	1.143,7	1.185,1	1.218,0	1.288,7	1.356,4	1.562,4	1.628,1
Activités de services administratifs et de soutien (NN)	8.565,2	7.416,2	8.103,0	9.034,3	9.405,0	9.699,6	10.303,8	10.871,1	12.018,7	12.578,1
Administration publique (OO)	9.536,5	9.680,7	9.801,2	10.114,9	10.520,1	10.929,3	11.114,7	11.113,6	11.440,4	11.675,6
Enseignement (PP)	11.250,8	11.525,2	11.823,4	12.514,0	13.024,8	13.228,6	13.442,3	13.818,9	13.964,9	14.539,4
Activités pour la santé humaine (QA)	8.120,0	8.627,3	8.818,1	8.993,5	9.497,4	9.704,1	10.003,3	10.001,6	10.187,0	10.554,0
Hébergement médico-social et social et action sociale sans hébergement (QB)	4.231,5	4.479,6	4.656,2	4.950,9	5.253,8	5.553,1	5.747,0	5.838,3	6.041,3	6.329,5
Arts, spectacles et activités récréatives (RR)	1.009,9	981,7	1.017,8	1.103,8	1.161,6	1.142,9	1.195,9	1.300,5	1.344,7	1.412,9
Autres activités de services (SS)	1.996,5	2.075,7	2.132,2	2.167,1	2.274,5	2.350,4	2.385,3	2.377,6	2.341,2	2.365,0
Activités des ménages en tant qu'employeurs; activités indifférenciées des ménages en tant que producteurs de biens et services pour usage propre (TT)	293,8	294,7	276,9	281,4	304,7	276,3	282,3	289,1	310,7	323,9
Total valeur ajoutée brute (B.1g)	183.140,1	180.343,1	187.820,3	195.736,9	201.008,3	204.196,9	209.723,4	215.830,9	223.342,4	231.872,5

Source: ICN

3.4 STRUCTURE ÉCONOMIQUE DES RÉGIONS SUR LA BASE DE LA VALEUR AJOUTÉE BRUTE AUX PRIX DE BASE, À PRIX COURANTS - RÉSULTATS PAR NUTS 1 - A38 (SUITE)

3.4.3 RÉGION WALLONNE - CHIFFRES ABSOLUS

(millions d'euros)

	2008	2009	2010	2011	2012	2013	2014	2015	2016	2017
Agriculture, sylviculture et pêche (AA)	701,0	604,7	747,3	698,6	793,7	708,2	681,6	735,4	673,0	724,9
Industries extractives (BB)	239,2	218,9	213,5	235,4	219,3	199,3	195,9	135,4	150,7	157,3
Fabrication de denrées alimentaires, de boissons et de produits à base de tabac (CA)	1.493,8	1.568,2	1.523,6	1.532,5	1.587,6	1.667,9	1.755,2	1.800,7	1.848,7	1.897,3
Fabrication de textiles, industrie de l'habillement, industrie du cuir et de la chaussure (CB)	161,0	147,4	165,2	160,1	149,0	150,9	142,2	149,9	138,6	146,6
Travail du bois, industrie du papier et imprimerie (CC)	783,6	704,9	696,0	694,5	691,3	626,5	623,5	632,9	653,0	624,2
Cokéfaction et raffinage (CD)	7,2	6,3	10,7	10,9	13,9	17,2	12,5	21,1	32,0	32,3
Industrie chimique (CE)	1.279,8	1.072,6	1.253,1	1.230,0	1.171,0	1.171,8	1.212,5	1.302,3	1.290,4	1.390,8
Industrie pharmaceutique (CF)	2.773,2	2.478,6	3.476,8	2.251,2	2.404,0	2.553,7	2.688,6	2.436,5	2.477,3	2.570,9
Fabrication de produits en caoutchouc et en plastique ainsi que d'autres produits minéraux non métalliques (CG)	1.524,4	1.339,6	1.353,4	1.388,0	1.261,9	1.236,4	1.271,4	1.394,5	1.481,8	1.516,7
Métallurgie et fabrication de produits métalliques, à l'exception des machines et des équipements (CH)	2.509,9	1.593,8	1.764,4	1.800,6	1.698,0	1.609,6	1.578,3	1.649,6	1.755,1	1.922,2
Fabrication de produits informatiques, électroniques et optiques (CI)	250,2	217,2	236,5	323,7	319,2	307,4	330,7	363,7	403,7	408,0
Fabrication d'équipements électriques (CJ)	477,9	466,7	498,5	459,8	403,8	391,8	390,1	467,8	384,8	400,4
Fabrication de machines et équipements n.c.a. (CK)	815,8	692,6	741,2	905,8	828,7	779,4	875,2	716,2	559,0	646,2
Fabrication de matériels de transport (CL)	437,7	419,1	462,2	553,0	629,1	645,0	726,5	752,8	796,8	830,8
Autres industries manufacturières; réparation et installation de machines et d'équipements (CM)	284,2	359,2	408,9	443,3	471,8	509,7	545,0	695,7	668,1	686,6
Production et distribution d'électricité, de gaz, de vapeur et d'air conditionné (DD)	1.547,3	1.498,6	1.519,0	1.736,8	1.565,2	1.570,9	1.393,1	1.340,3	1.434,1	1.338,5
Production et distribution d'eau; assainissement, gestion des déchets et dépollution (EE)	646,2	777,0	851,0	928,3	975,6	974,6	1.009,9	1.043,9	1.072,1	1.122,8
Construction (FF)	4.499,2	4.394,8	4.425,5	4.908,2	4.951,0	4.812,0	4.826,8	4.678,3	4.723,1	4.851,9
Commerce; réparation d'automobiles et de motocycles (GG)	8.703,9	8.275,3	8.477,4	8.851,7	8.737,5	8.850,8	9.055,3	9.411,6	9.852,5	10.113,3
Transports et entreposage (HH)	4.171,4	4.134,9	4.142,1	4.320,2	4.338,7	4.378,7	4.289,0	4.336,5	4.396,4	4.498,0
Hébergement et restauration (II)	1.206,5	1.189,3	1.287,4	1.378,3	1.385,5	1.432,0	1.498,5	1.544,6	1.589,9	1.667,8
Édition, audiovisuel et diffusion (JA)	328,6	337,2	337,3	379,1	382,4	373,6	385,5	369,2	377,6	414,3
Télécommunications (JB)	1.053,1	1.040,7	1.222,6	946,9	952,2	889,6	621,1	685,1	674,5	671,0
Activités informatiques et services d'information (JC)	615,3	638,6	727,7	1.024,1	1.164,5	895,2	945,7	1.092,1	1.131,7	1.233,2
Activités financières et d'assurances (KK)	1.942,3	2.252,6	2.786,4	2.822,0	2.734,8	2.761,5	3.046,5	3.167,9	3.543,1	3.552,3
Activités immobilières (LL)	8.584,6	8.286,1	8.356,1	8.452,2	8.476,4	8.367,6	8.498,8	8.533,2	8.695,2	8.994,3
Activités juridiques, comptables, de gestion, d'architecture, d'ingénierie, de contrôle et d'analyses techniques (MA)	4.383,6	4.200,8	4.467,7	4.832,8	4.959,5	5.187,1	5.415,3	5.566,9	5.741,3	5.966,5
Recherche-développement scientifique (MB)	279,9	377,1	392,5	387,0	396,5	424,7	461,0	549,9	422,1	420,4
Autres activités spécialisées, scientifiques et techniques (MC)	479,3	395,9	386,1	378,5	356,9	426,2	429,4	444,3	444,5	466,6
Activités de services administratifs et de soutien (NN)	2.189,9	1.938,3	2.118,8	2.358,1	2.323,1	2.413,1	2.671,5	3.261,1	3.434,6	3.667,2
Administration publique (OO)	6.936,5	7.066,0	7.224,6	7.441,0	7.694,0	7.980,8	8.068,4	7.987,7	8.316,9	8.522,2
Enseignement (PP)	6.452,2	6.850,4	7.090,2	7.439,0	7.728,4	7.951,6	7.973,8	8.108,2	8.179,6	8.554,8
Activités pour la santé humaine (QA)	4.332,9	4.685,6	4.776,7	4.994,0	5.201,8	5.284,9	5.384,8	5.379,4	5.443,3	5.608,0
Hébergement médico-social et social et action sociale sans hébergement (QB)	2.013,0	2.106,2	2.214,7	2.339,9	2.467,2	2.566,6	2.682,8	2.738,5	2.863,8	2.977,2
Arts, spectacles et activités récréatives (RR)	582,9	495,1	500,6	532,4	557,4	566,7	607,9	602,3	638,1	662,1
Autres activités de services (SS)	984,0	1.002,0	1.010,1	1.064,8	1.088,8	1.130,8	1.178,2	1.151,5	1.162,5	1.164,6
Activités des ménages en tant qu'employeurs; activités indifférenciées des ménages en tant que producteurs de biens et services pour usage propre (TT)	125,2	110,7	88,2	69,7	70,2	53,7	52,0	54,1	58,6	63,1
Total valeur ajoutée brute (B.1g)	75.796,7	73.943,0	77.954,0	80.272,4	81.149,9	81.867,5	83.524,5	85.301,1	87.508,5	90.485,3

Source: ICN

3.4 STRUCTURE ÉCONOMIQUE DES RÉGIONS SUR LA BASE DE LA VALEUR AJOUTÉE BRUTE AUX PRIX DE BASE, À PRIX COURANTS - RÉSULTATS PAR NUTS 1 - A38 (SUITE)

3.4.4 UNITÉ EXTRA-RÉGIONALE - CHIFFRES ABSOLUS

(millions d'euros)

	2008	2009	2010	2011	2012	2013	2014	2015	2016	2017
Agriculture, sylviculture et pêche (AA)	-	-	-	-	-	-	-	-	-	-
Industries extractives (BB)	-	-	-	-	-	-	-	-	-	-
Fabrication de denrées alimentaires, de boissons et de produits à base de tabac (CA)	-	-	-	-	-	-	-	-	-	-
Fabrication de textiles, industrie de l'habillement, industrie du cuir et de la chaussure (CB)	-	-	-	-	-	-	-	-	-	-
Travail du bois, industrie du papier et imprimerie (CC)	-	-	-	-	-	-	-	-	-	-
Cokéfaction et raffinage (CD)	-	-	-	-	-	-	-	-	-	-
Industrie chimique (CE)	-	-	-	-	-	-	-	-	-	-
Industrie pharmaceutique (CF)	-	-	-	-	-	-	-	-	-	-
Fabrication de produits en caoutchouc et en plastique ainsi que d'autres produits minéraux non métalliques (CG)	-	-	-	-	-	-	-	-	-	-
Métallurgie et fabrication de produits métalliques, à l'exception des machines et des équipements (CH)	-	-	-	-	-	-	-	-	-	-
Fabrication de produits informatiques, électroniques et optiques (CI)	-	-	-	-	-	-	-	-	-	-
Fabrication d'équipements électriques (CJ)	-	-	-	-	-	-	-	-	-	-
Fabrication de machines et équipements n.c.a. (CK)	-	-	-	-	-	-	-	-	-	-
Fabrication de matériels de transport (CL)	-	-	-	-	-	-	-	-	-	-
Autres industries manufacturières; réparation et installation de machines et d'équipements (CM)	-	-	-	-	-	-	-	-	-	-
Production et distribution d'électricité, de gaz, de vapeur et d'air conditionné (DD)	-	-	-	-	-	-	-	-	-	-
Production et distribution d'eau; assainissement, gestion des déchets et dépollution (EE)	-	-	-	-	-	-	-	-	-	-
Construction (FF)	-	-	-	-	-	-	-	-	-	-
Commerce; réparation d'automobiles et de motocycles (GG)	-	-	-	-	-	-	-	-	-	-
Transports et entreposage (HH)	-	-	-	-	-	-	-	-	-	-
Hébergement et restauration (II)	-	-	-	-	-	-	-	-	-	-
Édition, audiovisuel et diffusion (JA)	-	-	-	-	-	-	-	-	-	-
Télécommunications (JB)	-	-	-	-	-	-	-	-	-	-
Activités informatiques et services d'information (JC)	-	-	-	-	-	-	-	-	-	-
Activités financières et d'assurances (KK)	-	-	-	-	-	-	-	-	-	-
Activités immobilières (LL)	-	-	-	-	-	-	-	-	-	-
Activités juridiques, comptables, de gestion, d'architecture, d'ingénierie, de contrôle et d'analyses techniques (MA)	-	-	-	-	-	-	-	-	-	-
Recherche-développement scientifique (MB)	-	-	-	-	-	-	-	-	-	-
Autres activités spécialisées, scientifiques et techniques (MC)	-	-	-	-	-	-	-	-	-	-
Activités de services administratifs et de soutien (NN)	-	-	-	-	-	-	-	-	-	-
Administration publique (OO)	166,1	173,1	218,9	227,0	238,4	242,5	241,2	231,9	161,7	172,7
Enseignement (PP)	0,0	0,0	0,0	0,0	0,0	0,0	0,0	0,0	-	-
Activités pour la santé humaine (QA)	-	-	-	-	-	-	-	-	-	-
Hébergement médico-social et social et action sociale sans hébergement (QB)	-	-	-	-	-	-	-	-	-	-
Arts, spectacles et activités récréatives (RR)	-	-	-	-	-	-	-	-	-	-
Autres activités de services (SS)	-	-	-	-	-	-	-	-	-	-
Activités des ménages en tant qu'employeurs; activités indifférenciées des ménages en tant que producteurs de biens et services pour usage propre (TT)	-	-	-	-	-	-	-	-	-	-
Total valeur ajoutée brute (B.1g)	166,1	173,1	218,9	227,0	238,4	242,5	241,2	231,9	161,7	172,7

Source: ICN

3.4 STRUCTURE ÉCONOMIQUE DES RÉGIONS SUR LA BASE DE LA VALEUR AJOUTÉE BRUTE AUX PRIX DE BASE, À PRIX COURANTS - RÉSULTATS PAR NUTS 1 - A38 (SUITE)

3.4.5 LE ROYAUME- CHIFFRES ABSOLUS

(millions d'euros)

	2008	2009	2010	2011	2012	2013	2014	2015	2016	2017
Agriculture, sylviculture et pêche (AA)	2.506,5	2.265,2	2.783,6	2.441,1	3.040,0	2.699,2	2.598,2	2.872,6	2.696,2	2.907,8
Industries extractives (BB)	340,1	254,4	248,7	271,5	243,7	225,1	280,0	222,0	238,4	252,4
Fabrication de denrées alimentaires, de boissons et de produits à base de tabac (CA)	6.676,1	7.209,4	6.921,4	6.893,1	7.226,6	7.575,2	7.745,0	8.021,4	8.157,7	8.218,3
Fabrication de textiles, industrie de l'habillement, industrie du cuir et de la chaussure (CB)	1.879,9	1.516,6	1.574,4	1.459,7	1.394,1	1.390,1	1.433,5	1.479,2	1.434,6	1.447,5
Travail du bois, industrie du papier et imprimerie (CC)	3.270,3	2.970,2	2.887,4	2.966,1	2.918,4	2.748,3	2.832,0	2.804,1	2.854,1	2.904,8
Cokéfaction et raffinage (CD)	1.717,6	549,4	1.239,0	788,8	1.233,9	959,6	941,7	2.123,9	1.970,2	2.022,4
Industrie chimique (CE)	6.936,0	6.797,9	7.424,8	7.635,0	7.602,1	7.621,9	8.138,9	9.175,8	8.499,7	9.216,9
Industrie pharmaceutique (CF)	4.973,5	4.759,4	5.806,6	4.985,2	5.406,7	6.066,9	6.107,9	5.708,8	6.755,5	7.591,1
Fabrication de produits en caoutchouc et en plastique ainsi que d'autres produits minéraux non métalliques (CG)	4.560,5	4.268,8	4.233,9	4.412,9	4.214,5	4.106,8	4.189,4	4.423,6	4.811,8	4.864,8
Métallurgie et fabrication de produits métalliques, à l'exception des machines et des équipements (CH)	7.917,3	5.701,4	6.278,7	6.549,4	6.248,0	6.160,5	6.116,7	6.304,4	6.657,5	7.287,4
Fabrication de produits informatiques, électroniques et optiques (CI)	1.653,1	966,3	1.080,1	1.171,1	1.223,2	1.200,1	1.238,2	1.250,3	1.451,4	1.478,7
Fabrication d'équipements électriques (CJ)	1.607,2	1.637,4	1.735,1	1.673,9	1.469,4	1.426,5	1.449,0	1.373,5	1.146,3	1.172,7
Fabrication de machines et équipements n.c.a. (CK)	3.636,9	2.806,6	3.107,1	3.573,0	3.550,1	3.432,1	3.613,2	3.500,2	3.527,7	3.734,3
Fabrication de matériels de transport (CL)	3.595,2	2.879,2	3.198,0	3.504,4	3.594,9	3.588,1	3.661,7	3.220,2	3.135,6	3.257,9
Autres industries manufacturières; réparation et installation de machines et d'équipements (CM)	1.876,7	2.588,5	2.582,8	2.788,7	2.727,9	2.789,2	2.849,3	3.037,8	3.087,0	3.150,1
Production et distribution d'électricité, de gaz, de vapeur et d'air conditionné (DD)	6.047,2	5.969,6	6.177,9	6.815,1	5.724,3	5.856,0	5.191,6	5.390,9	5.627,6	5.253,4
Production et distribution d'eau; assainissement, gestion des déchets et dépollution (EE)	2.323,9	2.717,2	3.053,3	3.206,8	3.428,2	3.359,9	3.445,0	3.548,2	3.609,5	3.767,3
Construction (FF)	18.056,7	17.938,0	18.129,2	19.456,1	19.633,0	19.488,7	19.567,1	19.682,0	19.952,2	20.519,1
Commerce; réparation d'automobiles et de motocycles (GG)	41.928,0	39.649,6	41.487,2	42.758,1	43.192,6	43.373,1	44.004,5	44.765,1	46.996,6	47.809,0
Transports et entreposage (HH)	19.623,4	19.080,2	19.353,2	19.844,3	19.885,0	19.602,2	19.684,6	20.679,7	20.705,7	21.226,1
Hébergement et restauration (II)	5.717,2	5.464,6	5.837,7	6.148,7	6.202,9	6.426,9	6.782,1	6.983,7	7.142,9	7.446,5
Édition, audiovisuel et diffusion (JA)	2.468,7	2.629,0	2.742,8	2.838,4	2.903,9	2.984,1	2.989,8	2.970,4	3.100,5	3.099,4
Télécommunications (JB)	5.401,4	5.586,7	5.714,1	5.442,3	5.503,7	5.105,7	4.822,5	5.094,3	4.927,5	5.133,4
Activités informatiques et services d'information (JC)	5.020,3	5.202,2	5.484,9	6.035,3	6.569,2	6.466,3	6.745,9	7.131,7	7.499,3	8.070,7
Activités financières et d'assurances (KK)	15.085,5	17.850,6	20.097,8	21.396,4	21.896,1	21.516,7	21.488,1	22.167,6	24.266,1	24.150,2
Activités immobilières (LL)	29.125,7	28.467,2	28.796,4	29.628,4	30.058,5	30.007,7	31.136,5	31.891,6	32.533,5	33.694,9
Activités juridiques, comptables, de gestion, d'architecture, d'ingénierie, de contrôle et d'analyses techniques (MA)	22.972,7	24.234,9	24.886,5	26.560,0	27.211,8	29.034,3	30.135,4	30.775,2	31.318,4	32.890,9
Recherche-développement scientifique (MB)	995,3	1.208,4	1.189,1	1.214,7	1.256,5	1.406,0	1.533,4	1.609,1	1.775,6	1.883,0
Autres activités spécialisées, scientifiques et techniques (MC)	2.581,7	2.189,6	2.196,4	2.230,6	2.236,5	2.311,5	2.398,9	2.504,8	2.663,7	2.730,8
Activités de services administratifs et de soutien (NN)	13.417,6	11.545,7	12.448,5	13.578,2	13.940,2	14.388,0	15.468,8	17.207,6	18.427,4	19.358,6
Administration publique (OO)	23.737,9	24.460,7	25.139,6	26.132,5	27.191,4	28.251,0	28.731,7	28.539,5	29.325,4	29.971,0
Enseignement (PP)	20.760,1	21.321,3	22.007,9	23.183,0	24.188,0	24.783,0	25.195,2	25.816,0	26.367,7	27.497,8
Activités pour la santé humaine (QA)	14.512,1	15.430,7	15.742,1	16.303,9	17.098,6	17.450,1	17.899,4	17.876,6	18.158,3	18.759,6
Hébergement médico-social et social et action sociale sans hébergement (QB)	7.149,3	7.476,6	7.792,4	8.267,0	8.760,7	9.187,1	9.495,7	9.628,9	10.016,7	10.474,8
Arts, spectacles et activités récréatives (RR)	2.145,8	1.992,6	2.059,8	2.232,1	2.348,1	2.337,9	2.422,7	2.636,2	2.725,3	2.855,1
Autres activités de services (SS)	4.272,9	4.510,9	4.646,7	4.822,3	4.908,7	5.143,0	5.317,2	5.265,3	5.254,0	5.304,9
Activités des ménages en tant qu'employeurs; activités indifférenciées des ménages en tant que producteurs de biens et services pour usage propre (TT)	518,6	499,1	448,5	436,1	466,0	407,7	413,9	424,5	456,9	473,3
Total valeur ajoutée brute (B.1g)	317.008,9	312.596,1	326.533,6	339.644,2	346.697,4	350.876,5	358.064,7	368.106,7	379.274,5	391.876,9

Source: ICN

#### 4. Rémunération des salariés



## 4.1 RÉMUNÉRATION DES SALARIÉS, À PRIX COURANTS - ECONOMIE TOTALE (S.1)

	2008	2009	2010	2011	2012	2013	2014	2015	2016	2017
<b>Région de Bruxelles-Capitale</b>	<b>34.525,3</b>	<b>35.245,0</b>	<b>35.708,1</b>	<b>37.301,7</b>	<b>38.324,8</b>	<b>39.070,6</b>	<b>39.449,6</b>	<b>39.220,2</b>	<b>39.628,4</b>	<b>40.262,5</b>
<b>Région flamande</b>	<b>100.955,5</b>	<b>100.831,1</b>	<b>102.939,0</b>	<b>107.461,3</b>	<b>111.573,3</b>	<b>113.679,4</b>	<b>115.683,6</b>	<b>117.274,5</b>	<b>119.540,9</b>	<b>123.798,4</b>
Anvers (province)	32.869,9	32.743,3	33.526,9	34.583,9	35.789,0	36.491,8	36.941,8	37.486,8	38.093,9	39.478,7
Anvers (arrondissement)	20.069,8	19.897,7	20.656,0	21.136,4	21.814,3	22.229,1	22.501,1	22.532,8	22.938,6	23.702,8
Malines	5.656,3	5.823,7	5.660,0	5.865,6	6.038,0	6.181,7	6.296,7	6.687,2	6.748,4	7.013,7
Turnhout	7.143,8	7.021,9	7.210,9	7.581,9	7.936,7	8.081,0	8.144,0	8.266,8	8.406,9	8.762,2
Limbourg	11.403,6	11.294,1	11.624,3	12.248,6	12.554,8	12.821,6	13.320,6	13.221,0	13.349,9	13.891,2
Hasselt	6.995,1	6.953,8	7.228,4	7.586,6	7.740,8	7.981,2	8.371,9	8.147,4	8.281,8	8.634,6
Maaseik	2.677,4	2.614,5	2.604,3	2.764,5	2.835,3	2.856,4	2.907,2	2.991,6	2.997,9	3.096,2
Tongres	1.731,1	1.725,8	1.791,6	1.897,5	1.978,7	1.984,0	2.041,5	2.082,0	2.070,2	2.160,4
Flandre orientale	20.477,0	20.580,9	21.061,4	22.207,1	23.059,7	23.603,7	24.033,7	24.673,0	25.338,9	26.252,1
Alost	2.743,4	2.781,1	2.790,1	2.895,6	3.063,5	3.135,1	3.154,5	3.223,9	3.314,9	3.457,1
Termonde	1.941,6	1.948,7	1.992,0	2.163,7	2.253,1	2.264,3	2.258,6	2.323,5	2.338,2	2.407,1
Eeklo	843,5	842,2	885,4	924,2	969,3	964,3	995,4	1.005,3	1.024,6	1.064,4
Gand	10.318,5	10.384,3	10.665,1	11.231,3	11.579,9	12.014,5	12.367,4	12.642,6	13.036,6	13.464,3
Audenarde	1.397,9	1.367,9	1.403,7	1.452,5	1.541,3	1.532,9	1.509,3	1.528,3	1.551,6	1.588,3
Saint-Nicolas	3.232,1	3.256,7	3.325,1	3.539,8	3.652,6	3.692,6	3.748,5	3.949,4	4.073,0	4.270,9
Brabant flamand	19.224,3	19.286,0	19.443,3	20.286,5	21.272,1	21.553,1	21.838,2	22.204,7	22.540,9	23.211,5
Hal-Vilvorde	12.257,9	12.240,4	12.305,8	12.841,9	13.395,5	13.547,9	13.741,9	14.028,7	14.166,5	14.573,0
Louvain	6.966,4	7.045,6	7.137,5	7.444,6	7.876,6	8.005,2	8.096,3	8.176,0	8.374,4	8.638,5
Flandre occidentale	16.980,7	16.928,8	17.283,1	18.135,2	18.897,7	19.209,2	19.549,3	19.689,0	20.217,3	20.964,9
Bruges	4.420,6	4.415,7	4.527,6	4.752,6	4.924,7	4.991,5	4.996,8	5.006,2	5.169,0	5.333,5
Dixmude	427,1	437,3	435,1	464,9	479,2	488,4	514,0	502,1	514,4	532,8
Ypres	1.333,1	1.338,2	1.348,4	1.428,8	1.455,7	1.504,1	1.531,6	1.565,0	1.610,0	1.683,9
Courtrai	4.736,6	4.714,6	4.844,4	5.061,1	5.278,0	5.391,4	5.471,4	5.540,1	5.648,3	5.847,6
Ostende	1.681,4	1.626,4	1.653,8	1.716,8	1.834,2	1.872,5	1.871,4	1.913,4	1.962,8	2.029,0
Roulers	2.379,8	2.378,9	2.426,7	2.566,6	2.696,4	2.700,4	2.864,5	2.839,2	2.928,4	3.053,9
Tielt	1.314,1	1.305,9	1.328,7	1.386,0	1.457,7	1.473,8	1.503,0	1.518,7	1.549,4	1.624,3
Furnes	688,0	709,8	718,4	758,4	771,8	787,1	796,6	804,3	835,0	859,9
<b>Région wallonne</b>	<b>42.730,2</b>	<b>43.391,0</b>	<b>44.385,2</b>	<b>46.659,3</b>	<b>48.193,3</b>	<b>49.303,4</b>	<b>49.528,4</b>	<b>49.858,0</b>	<b>50.779,4</b>	<b>52.837,9</b>
Brabant wallon	6.004,1	6.143,4	6.302,8	6.683,2	6.908,9	7.187,3	7.311,8	7.461,1	7.662,3	7.931,5
Hainaut	14.819,2	14.929,7	15.223,1	15.993,1	16.502,9	16.850,2	16.855,4	17.000,2	17.201,8	18.027,0
Ath	680,9	690,0	719,7	768,9	784,7	816,8	826,8	839,1	849,7	886,5
Charleroi	5.762,0	5.744,2	5.852,1	6.145,1	6.332,8	6.403,4	6.417,6	6.394,3	6.430,2	6.920,2
Mons	2.777,3	2.751,0	2.810,7	2.962,9	3.057,2	3.154,8	3.201,2	3.281,4	3.325,7	3.411,1
Mouscron	941,4	948,7	974,0	1.025,5	1.057,9	1.103,1	1.130,1	1.174,0	1.204,8	1.253,2
Soignies	1.819,3	1.878,1	1.892,8	1.958,0	2.041,4	2.104,0	1.993,5	2.020,3	2.033,0	2.096,4
Thuin	976,5	1.000,0	1.023,7	1.092,4	1.128,1	1.125,4	1.132,1	1.146,2	1.148,7	1.183,3
Tournai	1.861,8	1.917,7	1.950,1	2.040,3	2.100,8	2.142,7	2.154,1	2.144,9	2.209,7	2.276,3
Liège (province)	13.540,4	13.685,0	13.937,9	14.602,3	15.078,9	15.379,9	15.414,4	15.454,2	15.721,8	16.366,4
Huy	1.091,7	1.116,0	1.112,8	1.197,7	1.267,2	1.292,8	1.292,7	1.292,0	1.310,3	1.366,3
Liège (arrondissement)	8.818,1	8.861,8	9.070,3	9.472,3	9.699,4	9.883,8	9.943,8	9.952,9	10.142,5	10.542,9
Verviers	3.133,6	3.186,2	3.240,8	3.384,8	3.501,9	3.575,0	3.563,4	3.589,2	3.640,9	3.811,6
Waremme	497,0	521,0	514,0	547,5	610,4	628,3	614,5	620,1	628,1	645,6
Luxembourg	2.881,4	2.957,8	3.035,6	3.225,4	3.321,7	3.366,5	3.394,3	3.442,7	3.517,2	3.635,4
Arlon	733,4	734,5	744,0	763,3	796,3	824,9	832,3	828,3	837,3	862,7
Bastogne	407,5	496,2	516,0	545,3	445,6	452,2	464,1	484,4	493,2	510,7
Marche-en-Famenne	668,6	658,3	678,0	740,4	798,9	802,3	800,6	811,8	843,0	871,0
Neufchâteau	694,0	673,0	692,4	753,3	823,5	819,3	833,9	846,2	870,9	904,2
Virton	377,9	395,8	405,2	423,1	457,4	467,8	463,4	472,0	472,8	486,8
Namur (province)	5.485,1	5.675,1	5.885,8	6.155,3	6.380,9	6.519,5	6.552,5	6.499,8	6.676,3	6.877,6
Dinant	909,2	963,0	988,2	1.031,2	1.087,0	1.105,5	1.094,4	1.117,9	1.134,0	1.171,2
Namur (arrondissement)	4.094,5	4.231,7	4.403,0	4.590,6	4.735,9	4.843,3	4.896,7	4.815,0	4.958,6	5.099,4
Philippeville	481,4	480,4	494,6	533,5	558,0	570,7	561,4	566,9	583,7	607,0
<b>Unité extra-régionale</b>	<b>150,4</b>	<b>156,2</b>	<b>196,7</b>	<b>203,8</b>	<b>214,1</b>	<b>218,0</b>	<b>217,0</b>	<b>207,5</b>	<b>144,9</b>	<b>154,7</b>
<b>Le Royaume</b>	<b>178.361,4</b>	<b>179.623,3</b>	<b>183.229,0</b>	<b>191.626,1</b>	<b>198.305,5</b>	<b>202.271,4</b>	<b>204.878,6</b>	<b>206.560,2</b>	<b>210.093,6</b>	<b>217.053,5</b>

Source: ICN

## 4.2 RÉMUNÉRATION DES SALARIÉS, À PRIX COURANTS - RÉSULTATS PAR NUTS 1 - A64

## 4.2.1 RÉGION DE BRUXELLES-CAPITALE - CHIFFRES ABSOLUS

(millions d'euros)

	2008	2009	2010	2011	2012	2013	2014	2015	2016	2017
Culture et production animale, chasse et services annexes (01)	1,7	2,0	1,1	2,2	2,8	3,8	4,0	3,3	3,1	3,4
Sylviculture et exploitation forestière (02)	0,1	0,2	0,1	0,1	0,1	0,1	0,1	0,4	0,5	0,7
Pêche et aquaculture (03)	0,0	0,0	0,0	0,0	0,0	0,0	0,0	0,0	0,0	0,0
Industries extractives et services de soutien aux industries extractives (05-09)	3,9	3,3	3,1	3,9	3,2	2,5	9,8	8,0	7,9	7,9
Industries alimentaires, fabrication de boissons et de produits à base de tabac (10-12)	223,0	188,4	186,7	225,0	237,0	241,2	237,3	231,1	241,0	239,3
Fabrication de textiles, industrie de l'habillement, du cuir et de la chaussure (13-15)	80,7	76,3	75,0	19,4	17,0	17,0	21,0	16,0	18,8	19,2
Travail du bois et fabrication d'articles en bois et en liège, à l'exception des meubles; fabrication d'articles en vannerie et sparterie (16)	10,6	10,8	10,8	10,4	10,4	9,7	9,5	9,5	12,4	12,6
Industrie du papier et du carton (17)	23,6	19,5	19,1	22,0	34,6	33,5	22,5	13,1	13,2	13,1
Imprimerie et reproduction d'enregistrements (18)	95,4	79,1	71,8	75,5	71,1	64,6	56,9	41,1	34,2	31,7
Cokéfaction et raffinage (19)	75,2	79,8	83,0	83,6	93,3	108,5	89,9	89,1	84,4	82,7
Industrie chimique (20)	221,8	203,5	210,6	209,8	252,8	251,4	241,9	244,1	53,5	45,1
Industrie pharmaceutique (21)	141,6	106,3	104,0	108,8	111,5	104,7	68,7	94,6	79,9	106,4
Fabrication de produits en caoutchouc et en plastique (22)	9,7	9,8	8,9	8,0	9,8	8,7	10,0	11,0	15,2	13,6
Fabrication d'autres produits minéraux non métalliques (23)	57,7	51,1	56,4	63,2	73,9	29,6	33,8	30,0	34,3	20,0
Métallurgie (24)	22,8	19,2	15,8	17,0	17,5	18,4	19,8	20,4	18,6	20,2
Fabrication de produits métalliques, à l'exception des machines et des équipements (25)	127,1	66,7	71,7	71,7	69,8	65,5	63,6	54,2	44,6	42,4
Fabrication de produits informatiques, électroniques et optiques (26)	18,0	15,3	18,0	13,6	9,3	9,5	11,4	12,2	8,3	8,6
Fabrication d'équipements électriques (27)	69,4	21,0	16,0	15,1	15,3	41,3	38,1	17,7	14,0	12,8
Fabrication de machines et équipements n.c.a. (28)	140,0	78,1	72,9	96,9	69,7	51,9	39,8	15,4	14,0	13,9
Industrie automobile (29)	178,2	163,0	179,5	205,8	278,3	240,5	249,8	220,7	217,2	247,4
Fabrication d'autres matériels de transport (30)	40,2	38,0	38,6	41,6	45,2	47,6	50,7	46,2	44,2	43,4
Fabrication de meubles; autres industries manufacturières (31-32)	37,3	39,2	21,5	22,0	23,8	16,0	18,2	21,6	18,1	17,4
Réparation et installation de machines et d'équipements (33)	102,2	276,3	188,4	183,0	176,6	204,7	176,0	158,5	167,8	168,1
Production et distribution d'électricité, de gaz, de vapeur et d'air conditionné (35)	471,9	313,0	306,2	450,8	455,7	458,7	460,6	441,2	435,7	440,5
Captage, traitement et distribution d'eau (36)	125,9	143,0	150,4	144,9	100,7	99,1	128,2	126,7	137,5	149,9
Collecte et traitement des eaux usées et déchets; récupération; dépollution et autres services de gestion des déchets (37-39)	38,4	157,9	165,2	170,3	177,3	188,6	197,1	195,5	193,7	192,2
Construction (41-43)	788,1	898,0	854,6	775,6	776,4	771,0	764,2	811,5	785,9	806,2
Commerce et réparation d'automobiles et de motocycles (45)	453,3	422,0	444,4	445,9	419,4	431,5	405,7	405,8	384,4	394,9
Commerce de gros, à l'exception des automobiles et des motocycles (46)	2.424,7	2.495,0	2.469,4	2.487,0	2.390,6	2.326,0	2.303,1	2.135,0	2.111,0	1.984,1
Commerce de détail, à l'exception des automobiles et des motocycles (47)	1.005,0	1.005,5	1.046,9	1.084,9	1.120,3	1.137,8	1.145,3	1.156,4	1.130,0	1.139,5
Transports terrestres et transport par conduites (49)	732,2	816,2	839,9	855,2	880,1	927,3	1.130,6	1.146,3	1.130,0	1.168,6
Transports par eau (50)	1,2	10,9	11,8	12,1	14,1	14,0	15,4	2,8	2,5	2,2
Transports aériens (51)	32,5	22,0	20,3	18,4	20,9	19,2	16,6	21,6	16,1	17,3
Entreposage et services auxiliaires des transports (52)	632,9	735,6	758,3	802,9	826,3	865,3	646,3	610,0	614,7	620,5
Activités de poste et de courrier (53)	275,2	268,2	265,9	287,5	294,8	243,9	259,1	242,4	218,7	217,0
Hébergement et restauration (55-56)	777,0	805,6	836,9	893,3	935,0	961,2	1.007,2	1.020,1	1.000,2	1.043,4
Édition (58)	142,2	128,2	109,4	115,0	114,3	108,2	138,5	169,7	114,9	115,5
Production de films cinématographiques, de vidéo et de programmes de télévision; enregistrement sonore et édition musicale; programmation et diffusion (59-60)	420,1	426,7	444,3	445,4	465,7	467,3	465,2	447,7	456,3	478,4
Télécommunications (61)	803,6	817,5	786,7	827,8	844,6	883,6	892,3	867,1	857,5	858,0
Programmation, conseil et autres activités informatiques; services d'information (62-63)	852,7	923,9	925,3	974,9	995,3	1.000,8	935,8	958,9	1.039,6	983,3
Activités des services financiers, hors assurance et caisses de retraite (64)	3.554,0	3.474,6	3.336,2	3.479,8	3.480,3	3.409,8	3.313,8	3.199,9	3.103,9	3.035,4



## 4.2.1 RÉGION DE BRUXELLES-CAPITALE - CHIFFRES ABSOLUS (SUITE)

*(millions d'euros)*

	2008	2009	2010	2011	2012	2013	2014	2015	2016	2017
Assurance (65)	1.149,6	1.258,3	1.272,3	1.318,5	1.323,7	1.394,0	1.409,2	1.362,5	1.318,6	1.303,9
Activités auxiliaires de services financiers et d'assurance (66)	553,4	564,1	546,6	570,2	599,3	608,2	637,2	601,8	600,1	586,7
Activités immobilières (68)	222,6	250,3	244,4	255,2	267,2	267,7	277,6	285,9	297,8	311,3
Activités juridiques et comptables; activités des sièges sociaux; conseil de gestion (69-70)	1.927,7	1.778,1	1.766,2	1.862,9	1.909,9	1.918,8	1.876,7	2.002,9	2.301,9	2.409,5
Activités d'architecture et d'ingénierie; activités de contrôle et analyses techniques (71)	300,1	339,6	356,2	361,7	377,3	387,2	432,1	455,4	468,7	500,1
Recherche-développement scientifique (72)	121,2	166,1	168,7	174,3	188,7	198,2	195,1	171,9	167,7	177,6
Publicité et études de marché (73)	472,9	388,7	369,2	361,2	357,8	356,6	346,3	354,0	327,8	323,2
Autres activités spécialisées, scientifiques et techniques; activités vétérinaires (74-75)	24,1	40,5	39,3	41,5	44,3	44,3	49,4	46,0	45,7	49,1
Activités de location et location-bail (77)	82,0	71,9	66,3	63,5	67,8	65,5	122,6	142,5	157,0	176,9
Activités liées à l'emploi (78)	572,4	518,0	550,4	589,8	566,0	564,0	625,9	651,0	662,8	686,1
Activités des agences de voyage, voyagistes, services de réservation et activités connexes (79)	77,9	77,9	77,9	76,3	80,5	84,0	79,2	79,6	79,9	79,4
Enquêtes et sécurité; services relatifs aux bâtiments et aménagement paysager; activités administratives et autres activités de soutien aux entreprises (80-82)	832,5	861,7	919,5	1.046,8	1.088,9	1.139,3	1.121,7	1.149,8	1.147,1	1.155,6
Administration publique et défense; sécurité sociale obligatoire (84)	6.396,2	6.810,2	7.119,7	7.506,0	7.844,5	8.181,5	8.379,1	8.247,3	8.419,4	8.589,2
Enseignement (85)	2.703,2	2.619,4	2.759,4	2.890,0	3.056,3	3.209,1	3.357,7	3.448,3	3.731,7	3.899,3
Activités pour la santé humaine (86)	1.535,1	1.561,7	1.607,4	1.704,5	1.778,6	1.839,1	1.870,9	1.869,7	1.902,2	1.959,8
Action sociale avec et sans hébergement (87-88)	893,5	908,1	960,7	1.024,5	1.076,6	1.105,6	1.087,6	1.086,0	1.124,8	1.180,1
Activités créatives, artistiques et des spectacles; bibliothèques, archives, musées et autres activités culturelles; organisation de jeux de hasard et d'argent (90-92)	209,2	203,9	205,8	220,7	250,5	259,7	267,3	309,1	318,8	335,4
Activités sportives, récréatives et de loisirs (93)	107,3	109,3	122,9	104,0	110,0	121,6	117,8	122,8	127,2	134,9
Activités des organisations associatives (94)	905,4	1.129,2	1.169,4	1.201,7	1.236,1	1.288,1	1.342,2	1.357,0	1.393,4	1.430,0
Réparation d'ordinateurs et de biens personnels et domestiques (95)	62,8	24,4	14,7	6,2	5,5	5,7	5,7	6,8	6,9	6,7
Autres services personnels (96)	65,5	59,1	62,5	66,8	69,3	70,6	70,8	71,7	63,4	64,6
Activités des ménages en tant qu'employeurs de personnel domestique et activités indifférenciées des ménages en tant que producteurs de biens et services pour usage propre (97-98)	99,6	93,8	83,5	85,1	91,2	77,8	79,7	81,4	87,7	86,3
Total	34.525,3	35.245,0	35.708,1	37.301,7	38.324,8	39.070,6	39.449,6	39.220,2	39.628,4	40.262,5

Source: ICN

## 4.2 RÉMUNÉRATION DES SALARIÉS, À PRIX COURANTS - RÉSULTATS PAR NUTS 1 - A64 (SUITE)

## 4.2.2 RÉGION FLAMANDE - CHIFFRES ABSOLUS

(millions d'euros)

	2008	2009	2010	2011	2012	2013	2014	2015	2016	2017
Culture et production animale, chasse et services annexes (01)	256,0	293,8	307,2	335,9	353,5	373,9	400,6	419,7	432,6	459,8
Sylviculture et exploitation forestière (02)	4,4	5,5	6,4	7,3	7,0	7,0	6,7	6,4	6,9	7,7
Pêche et aquaculture (03)	29,4	23,3	25,5	27,4	27,0	24,2	25,6	27,0	30,9	28,9
Industries extractives et services de soutien aux industries extractives (05-09)	38,6	13,9	11,9	11,1	11,1	11,8	44,2	41,6	44,2	46,3
Industries alimentaires, fabrication de boissons et de produits à base de tabac (10-12)	2.804,8	2.969,8	2.945,4	3.055,0	3.222,1	3.340,9	3.355,5	3.444,3	3.473,1	3.582,3
Fabrication de textiles, industrie de l'habillement, du cuir et de la chaussure (13-15)	1.148,7	957,4	917,9	897,9	881,1	859,3	839,6	864,3	812,5	812,9
Travail du bois et fabrication d'articles en bois et en liège, à l'exception des meubles; fabrication d'articles en vannerie et sparterie (16)	362,0	357,1	357,8	359,2	357,5	351,8	356,6	355,0	363,4	379,4
Industrie du papier et du carton (17)	488,3	455,8	450,6	451,3	451,1	462,6	479,2	477,5	479,0	500,3
Imprimerie et reproduction d'enregistrements (18)	582,4	567,6	560,0	565,0	574,7	563,1	547,8	498,0	485,7	478,2
Cokéfaction et raffinage (19)	545,3	575,7	533,5	529,1	522,9	550,5	545,4	583,9	656,2	628,5
Industrie chimique (20)	2.915,3	2.835,7	2.917,4	3.030,6	3.078,9	3.119,0	3.175,1	3.199,2	3.096,9	3.176,2
Industrie pharmaceutique (21)	903,8	727,9	737,0	761,1	829,7	897,9	888,1	905,2	1.104,0	1.242,7
Fabrication de produits en caoutchouc et en plastique (22)	1.077,4	1.032,3	1.051,2	1.096,5	1.096,6	1.085,9	1.081,6	1.107,0	1.207,1	1.224,6
Fabrication d'autres produits minéraux non métalliques (23)	860,2	889,4	870,8	931,1	939,9	918,8	910,6	900,6	897,9	927,3
Métallurgie (24)	1.536,3	1.364,1	1.399,4	1.412,6	1.464,9	1.404,1	1.515,4	1.495,2	1.501,8	1.545,9
Fabrication de produits métalliques, à l'exception des machines et des équipements (25)	2.172,3	1.826,4	1.849,5	1.944,9	1.975,2	1.947,3	1.853,4	1.829,1	1.941,8	1.987,6
Fabrication de produits informatiques, électroniques et optiques (26)	908,3	558,3	536,2	550,9	585,8	544,4	535,4	556,1	639,7	664,1
Fabrication d'équipements électriques (27)	694,8	768,4	750,0	742,5	712,3	668,0	652,1	651,1	518,8	566,2
Fabrication de machines et équipements n.c.a. (28)	1.527,9	1.314,1	1.304,8	1.413,3	1.433,2	1.473,0	1.470,4	1.451,2	1.519,3	1.570,3
Industrie automobile (29)	2.248,7	1.633,5	1.715,2	1.786,7	1.759,5	1.913,9	2.087,2	1.546,9	1.491,2	1.526,9
Fabrication d'autres matériels de transport (30)	149,6	135,6	129,1	125,2	140,8	150,2	154,7	150,8	158,5	149,5
Fabrication de meubles; autres industries manufacturières (31-32)	705,6	666,9	683,1	702,1	708,2	689,9	707,7	694,5	698,6	710,7
Réparation et installation de machines et d'équipements (33)	304,9	672,1	683,7	728,6	743,2	740,3	801,8	789,6	786,6	811,9
Production et distribution d'électricité, de gaz, de vapeur et d'air conditionné (35)	1.021,7	965,6	1.015,3	1.034,8	1.009,0	992,9	968,9	948,1	1.012,4	1.022,3
Captage, traitement et distribution d'eau (36)	231,8	250,7	262,3	255,1	262,1	278,1	283,9	278,8	299,5	326,6
Collecte et traitement des eaux usées et déchets; récupération; dépollution et autres services de gestion des déchets (37-39)	530,8	656,4	667,6	726,8	771,0	804,2	830,0	825,7	805,7	818,4
Construction (41-43)	5.941,3	5.988,4	6.057,5	6.565,3	6.736,7	6.678,3	6.763,5	6.713,3	6.829,4	7.021,8
Commerce et réparation d'automobiles et de motocycles (45)	1.847,2	2.006,7	2.271,8	2.040,7	2.081,4	2.097,6	2.112,2	2.348,9	2.238,5	2.344,1
Commerce de gros, à l'exception des automobiles et des motocycles (46)	7.996,2	7.776,9	7.851,0	8.067,6	8.687,3	8.807,0	8.786,2	9.037,8	9.058,3	9.190,6
Commerce de détail, à l'exception des automobiles et des motocycles (47)	4.048,8	4.238,7	4.399,3	4.613,3	4.840,3	4.940,4	5.036,8	5.115,7	5.150,8	5.252,7
Transports terrestres et transport par conduites (49)	3.114,0	3.108,2	3.132,2	3.167,6	3.177,9	3.181,5	3.232,4	3.219,3	3.266,0	3.366,5
Transports par eau (50)	170,0	155,4	163,7	172,2	170,6	161,5	166,7	160,3	155,9	132,7
Transports aériens (51)	308,2	307,8	339,3	323,7	335,7	324,2	326,8	364,5	353,9	366,5
Entreposage et services auxiliaires des transports (52)	2.938,7	3.236,9	3.302,5	3.324,1	3.402,3	3.344,1	3.309,7	3.453,4	3.496,7	3.584,9
Activités de poste et de courrier (53)	1.053,5	963,5	901,0	851,0	871,8	868,8	838,3	843,6	806,6	826,7
Hébergement et restauration (55-56)	1.527,8	1.571,7	1.628,2	1.735,7	1.828,7	1.902,4	2.004,0	2.088,7	2.237,5	2.358,3
Édition (58)	439,0	477,1	481,0	469,4	468,3	487,2	504,0	512,7	544,3	533,5
Production de films cinématographiques, de vidéo et de programmes de télévision; enregistrement sonore et édition musicale; programmation et diffusion (59-60)	188,7	198,8	198,9	218,0	209,1	210,3	213,8	213,6	212,8	217,4
Télécommunications (61)	616,2	649,1	700,1	667,1	692,2	725,6	689,5	692,2	681,2	646,1
Programmation, conseil et autres activités informatiques; services d'information (62-63)	2.056,0	2.434,0	2.318,3	2.524,1	2.623,9	2.730,3	2.957,3	3.075,7	3.113,7	3.494,1
Activités des services financiers, hors assurance et caisses de retraite (64)	1.997,7	1.926,9	1.847,5	1.962,6	2.045,0	2.055,9	2.022,0	2.015,3	2.003,3	1.980,0

#### 4.2.2 RÉGION FLAMANDE - CHIFFRES ABSOLUS (SUITE)

(millions d'euros)

	2008	2009	2010	2011	2012	2013	2014	2015	2016	2017
Assurance (65)	532,5	484,8	493,4	508,4	533,3	548,6	530,6	574,1	566,9	570,8
Activités auxiliaires de services financiers et d'assurance (66)	548,4	587,0	599,6	645,7	674,5	702,4	719,2	754,3	779,2	807,6
Activités immobilières (68)	329,5	374,6	392,9	411,1	422,4	448,1	440,5	467,1	505,5	536,7
Activités juridiques et comptables; activités des sièges sociaux; conseil de gestion (69-70)	3.052,4	3.040,5	3.038,1	3.229,7	3.364,6	3.530,0	3.643,8	3.710,5	3.746,3	3.972,3
Activités d'architecture et d'ingénierie; activités de contrôle et analyses techniques (71)	1.266,8	1.269,0	1.292,7	1.350,7	1.453,1	1.495,5	1.509,4	1.564,9	1.577,5	1.665,1
Recherche-développement scientifique (72)	379,8	409,8	434,8	448,7	438,0	476,7	510,1	539,9	524,7	584,1
Publicité et études de marché (73)	488,3	312,9	312,0	342,1	343,0	349,1	363,9	366,1	518,2	563,2
Autres activités spécialisées, scientifiques et techniques; activités vétérinaires (74-75)	65,1	130,6	128,0	128,9	135,1	146,1	158,9	173,3	175,1	184,5
Activités de location et location-bail (77)	304,4	309,4	308,3	338,5	372,7	376,2	403,5	437,6	472,3	496,0
Activités liées à l'emploi (78)	3.533,1	3.157,8	3.584,2	3.969,7	4.089,7	4.074,8	4.452,8	4.834,9	5.252,6	5.664,4
Activités des agences de voyage, voyagistes, services de réservation et activités connexes (79)	216,6	223,7	238,9	248,5	247,2	247,5	250,0	222,6	218,1	223,6
Enquêtes et sécurité; services relatifs aux bâtiments et aménagement paysager; activités administratives et autres activités de soutien aux entreprises (80-82)	2.407,3	2.280,1	2.349,1	2.576,0	2.740,7	2.803,9	2.892,4	2.973,4	3.098,1	3.199,6
Administration publique et défense; sécurité sociale obligatoire (84)	8.621,0	8.792,5	8.883,0	9.137,6	9.503,0	9.903,4	10.071,9	9.994,6	10.285,0	10.489,4
Enseignement (85)	9.897,1	10.190,8	10.423,5	11.016,6	11.463,1	11.640,5	11.812,2	12.150,9	12.249,5	12.769,1
Activités pour la santé humaine (86)	5.018,3	5.193,9	5.387,5	5.689,7	6.010,2	6.225,6	6.315,6	6.417,8	6.621,2	6.847,5
Action sociale avec et sans hébergement (87-88)	4.133,6	4.572,4	4.813,5	5.220,7	5.544,2	5.843,5	5.985,7	6.063,0	6.253,0	6.559,8
Activités créatives, artistiques et des spectacles; bibliothèques, archives, musées et autres activités culturelles; organisation de jeux de hasard et d'argent (90-92)	256,8	229,8	244,2	260,6	271,9	282,0	281,7	276,1	276,6	287,0
Activités sportives, récréatives et de loisirs (93)	246,1	245,0	247,6	252,3	290,7	291,7	288,5	305,7	307,0	333,4
Activités des organisations associatives (94)	635,6	699,8	708,2	730,4	759,6	786,1	785,0	752,1	718,1	726,6
Réparation d'ordinateurs et de biens personnels et domestiques (95)	91,8	98,9	115,9	91,0	104,8	105,3	68,7	70,6	68,2	70,2
Autres services personnels (96)	344,6	375,7	385,6	398,6	417,3	438,1	436,3	434,2	404,0	412,4
Activités des ménages en tant qu'employeurs de personnel domestique et activités indifférenciées des ménages en tant que producteurs de biens et services pour usage propre (97-98)	293,8	294,7	276,9	281,4	304,7	276,2	282,2	289,0	310,6	323,7
<b>Total</b>	<b>100.955,5</b>	<b>100.831,1</b>	<b>102.939,0</b>	<b>107.461,3</b>	<b>111.573,3</b>	<b>113.679,4</b>	<b>115.683,6</b>	<b>117.274,5</b>	<b>119.540,9</b>	<b>123.798,4</b>

Source: ICN

## 4.2 RÉMUNÉRATION DES SALARIÉS, À PRIX COURANTS - RÉSULTATS PAR NUTS 1 - A64 (SUITE)

## 4.2.3 RÉGION WALLONNE - CHIFFRES ABSOLUS

(millions d'euros)

	2008	2009	2010	2011	2012	2013	2014	2015	2016	2017
Culture et production animale, chasse et services annexes (01)	48,2	52,8	55,8	63,6	71,5	71,5	74,7	83,1	85,7	89,8
Sylviculture et exploitation forestière (02)	17,0	13,2	13,8	17,0	19,0	18,6	18,6	19,0	18,8	18,3
Pêche et aquaculture (03)	1,6	1,7	0,8	1,0	1,1	1,0	1,1	1,3	1,2	1,2
Industries extractives et services de soutien aux industries extractives (05-09)	118,6	115,3	115,0	124,3	120,7	117,3	111,2	95,0	94,1	94,4
Industries alimentaires, fabrication de boissons et de produits à base de tabac (10-12)	887,6	908,2	907,5	936,0	972,3	1.002,4	1.037,5	1.044,5	1.067,3	1.124,0
Fabrication de textiles, industrie de l'habillement, du cuir et de la chaussure (13-15)	116,7	105,8	109,8	116,0	111,0	105,9	95,5	97,8	89,9	95,5
Travail du bois et fabrication d'articles en bois et en liège, à l'exception des meubles; fabrication d'articles en vannerie et sparterie (16)	150,3	150,6	154,0	159,3	162,4	158,3	156,5	159,5	174,8	169,9
Industrie du papier et du carton (17)	215,6	188,2	182,6	184,6	194,4	187,9	180,8	178,2	177,2	157,6
Imprimerie et reproduction d'enregistrements (18)	162,5	154,1	144,8	143,7	142,3	129,3	120,1	122,2	119,4	116,5
Cokéfaction et raffinage (19)	7,1	1,5	1,3	1,3	3,0	5,6	4,4	6,2	13,8	13,0
Industrie chimique (20)	725,8	694,1	701,5	724,5	738,4	725,6	724,4	726,6	704,5	714,5
Industrie pharmaceutique (21)	953,5	1.002,7	957,0	1.067,5	1.106,3	1.198,3	1.145,5	1.186,4	1.277,1	1.293,3
Fabrication de produits en caoutchouc et en plastique (22)	244,0	263,1	267,4	273,2	275,2	267,1	260,2	274,0	282,5	295,1
Fabrication d'autres produits minéraux non métalliques (23)	721,0	666,1	667,9	710,5	731,6	776,5	755,5	709,1	723,2	753,2
Métallurgie (24)	919,6	756,9	749,0	780,3	777,0	784,3	608,0	538,0	516,4	523,4
Fabrication de produits métalliques, à l'exception des machines et des équipements (25)	841,5	713,9	708,2	751,8	773,0	722,2	702,7	709,0	729,7	759,6
Fabrication de produits informatiques, électroniques et optiques (26)	136,4	133,6	145,2	199,9	211,0	215,0	211,6	231,8	245,2	244,4
Fabrication d'équipements électriques (27)	361,5	361,9	349,6	323,3	324,5	327,3	312,2	339,2	267,5	289,4
Fabrication de machines et équipements n.c.a. (28)	598,1	504,5	535,0	594,7	587,5	568,9	638,6	505,1	422,6	684,5
Industrie automobile (29)	117,2	107,9	121,0	121,1	120,7	130,3	119,4	72,0	120,4	132,3
Fabrication d'autres matériels de transport (30)	235,5	228,0	218,1	237,5	253,6	262,3	272,7	303,4	312,6	322,3
Fabrication de meubles; autres industries manufacturières (31-32)	113,6	119,9	119,2	127,4	129,1	125,7	130,0	152,7	129,9	132,0
Réparation et installation de machines et d'équipements (33)	86,1	140,1	182,1	198,8	220,0	260,1	269,1	333,9	344,8	356,2
Production et distribution d'électricité, de gaz, de vapeur et d'air conditionné (35)	590,4	559,5	577,7	587,5	595,8	604,6	604,2	597,3	595,0	600,8
Captage, traitement et distribution d'eau (36)	140,2	143,1	148,7	151,4	237,7	229,7	188,4	191,4	194,8	212,7
Collecte et traitement des eaux usées et déchets; récupération; dépollution et autres services de gestion des déchets (37-39)	203,1	321,0	322,1	333,0	362,6	366,5	393,4	386,4	400,3	408,6
Construction (41-43)	2.416,1	2.405,5	2.388,9	2.654,6	2.709,1	2.690,9	2.711,7	2.603,2	2.595,2	2.660,8
Commerce et réparation d'automobiles et de motocycles (45)	682,0	721,6	738,7	781,7	808,9	798,5	798,1	801,0	786,4	813,2
Commerce de gros, à l'exception des automobiles et des motocycles (46)	1.751,7	1.707,3	1.695,3	1.750,3	1.796,2	1.781,1	1.773,2	1.878,1	1.933,7	2.012,6
Commerce de détail, à l'exception des automobiles et des motocycles (47)	2.173,7	2.241,3	2.324,1	2.441,6	2.545,7	2.603,5	2.669,2	2.735,1	2.738,3	2.825,1
Transports terrestres et transport par conduites (49)	1.263,2	1.285,6	1.281,6	1.274,3	1.279,1	1.315,2	1.341,5	1.345,9	1.359,1	1.400,0
Transports par eau (50)	4,1	3,6	3,3	4,0	4,4	3,9	4,3	4,4	5,3	5,2
Transports aériens (51)	53,4	58,3	52,9	53,9	59,4	56,0	56,5	58,6	70,8	65,8
Entreposage et services auxiliaires des transports (52)	1.042,7	1.109,8	1.127,7	1.191,5	1.218,9	1.215,3	1.105,7	1.171,3	1.177,2	1.195,9
Activités de poste et de courrier (53)	430,9	441,5	408,2	437,2	422,9	420,4	393,3	393,0	370,4	379,1
Hébergement et restauration (55-56)	602,9	615,8	657,0	715,5	747,0	767,0	795,2	832,2	857,5	917,1
Édition (58)	101,4	97,9	97,1	105,1	99,4	100,9	104,5	101,1	98,7	89,6
Production de films cinématographiques, de vidéo et de programmes de télévision; enregistrement sonore et édition musicale; programmation et diffusion (59-60)	105,4	106,4	110,8	118,2	119,5	116,9	116,6	119,7	118,0	137,3
Télécommunications (61)	477,4	468,7	493,4	420,7	443,1	446,9	272,4	269,8	278,8	258,8
Programmation, conseil et autres activités informatiques; services d'information (62-63)	384,7	404,6	417,8	458,8	473,1	451,4	482,9	504,3	519,0	574,6
Activités des services financiers, hors assurance et caisses de retraite (64)	654,3	644,0	656,0	659,2	628,5	629,3	627,5	631,9	643,1	619,1

#### 4.2.3 RÉGION WALLONNE - CHIFFRES ABSOLUS (SUITE)

(millions d'euros)

	2008	2009	2010	2011	2012	2013	2014	2015	2016	2017
Assurance (65)	218,4	224,3	224,1	219,4	240,7	246,6	237,9	241,8	269,4	287,6
Activités auxiliaires de services financiers et d'assurance (66)	306,2	324,7	330,5	353,7	351,5	373,2	523,2	528,9	538,3	556,0
Activités immobilières (68)	180,9	188,3	189,9	199,8	207,7	222,3	220,9	227,0	238,6	248,9
Activités juridiques et comptables; activités des sièges sociaux; conseil de gestion (69-70)	634,8	660,2	683,0	734,4	796,0	853,2	921,1	874,5	898,3	991,7
Activités d'architecture et d'ingénierie; activités de contrôle et analyses techniques (71)	365,7	314,4	327,2	360,3	378,4	397,7	378,6	411,8	405,2	421,4
Recherche-développement scientifique (72)	194,4	218,4	227,1	234,8	255,9	297,2	291,9	318,0	337,7	355,5
Publicité et études de marché (73)	125,3	87,0	77,4	79,2	86,7	86,2	90,7	93,1	101,5	110,8
Autres activités spécialisées, scientifiques et techniques; activités vétérinaires (74-75)	28,1	54,4	58,0	56,5	55,8	56,0	50,6	51,4	56,8	62,9
Activités de location et location-bail (77)	37,5	46,3	51,3	63,7	63,5	68,0	175,4	190,0	207,3	235,0
Activités liées à l'emploi (78)	1.048,8	964,1	1.064,2	1.151,0	1.077,1	1.093,5	1.119,5	1.217,9	1.347,0	1.472,3
Activités des agences de voyage, voyagistes, services de réservation et activités connexes (79)	54,0	55,2	54,0	57,1	57,9	59,5	61,2	62,2	60,2	61,2
Enquêtes et sécurité; services relatifs aux bâtiments et aménagement paysager; activités administratives et autres activités de soutien aux entreprises (80-82)	796,4	838,1	920,3	1.049,6	1.146,0	1.192,9	1.213,2	1.254,3	1.289,4	1.327,3
Administration publique et défense; sécurité sociale obligatoire (84)	6.249,4	6.400,0	6.531,2	6.702,7	6.927,8	7.207,5	7.290,5	7.165,9	7.453,2	7.633,2
Enseignement (85)	5.747,5	6.132,6	6.336,6	6.654,1	6.903,8	7.102,3	7.126,0	7.239,2	7.303,5	7.646,6
Activités pour la santé humaine (86)	2.826,8	3.001,7	3.116,6	3.270,3	3.423,4	3.541,5	3.588,8	3.628,3	3.670,9	3.783,7
Action sociale avec et sans hébergement (87-88)	2.024,7	2.150,4	2.283,2	2.433,2	2.545,3	2.647,2	2.728,7	2.754,6	2.850,9	2.967,7
Activités créatives, artistiques et des spectacles; bibliothèques, archives, musées et autres activités culturelles; organisation de jeux de hasard et d'argent (90-92)	238,6	203,9	211,8	223,3	228,2	237,0	237,4	218,0	211,9	218,0
Activités sportives, récréatives et de loisirs (93)	116,7	118,0	117,6	133,9	145,8	152,8	165,3	165,5	167,7	178,8
Activités des organisations associatives (94)	379,7	409,0	405,7	424,2	431,3	444,7	458,1	443,3	448,6	444,4
Réparation d'ordinateurs et de biens personnels et domestiques (95)	17,8	17,0	17,3	17,6	18,1	17,7	13,3	12,1	12,2	12,2
Autres services personnels (96)	156,7	152,8	162,2	175,1	185,4	193,3	195,2	193,4	192,0	202,8
Activités des ménages en tant qu'employeurs de personnel domestique et activités indifférenciées des ménages en tant que producteurs de biens et services pour usage propre (97-98)	125,2	110,6	88,1	69,6	70,1	53,7	52,0	54,1	58,6	63,2
Total	42.730,2	43.391,0	44.385,2	46.659,3	48.193,3	49.303,4	49.528,4	49.858,0	50.779,4	52.837,9

Source: ICN

## 4.2 RÉMUNÉRATION DES SALARIÉS, À PRIX COURANTS - RÉSULTATS PAR NUTS 1 - A64 (SUITE)

## 4.2.4 UNITÉ EXTRA-RÉGIONALE - CHIFFRES ABSOLUS

(millions d'euros)

	2008	2009	2010	2011	2012	2013	2014	2015	2016	2017
Culture et production animale, chasse et services annexes (01)	-	-	-	-	-	-	-	-	-	-
Sylviculture et exploitation forestière (02)	-	-	-	-	-	-	-	-	-	-
Pêche et aquaculture (03)	-	-	-	-	-	-	-	-	-	-
Industries extractives et services de soutien aux industries extractives (05-09)	-	-	-	-	-	-	-	-	-	-
Industries alimentaires, fabrication de boissons et de produits à base de tabac (10-12)	-	-	-	-	-	-	-	-	-	-
Fabrication de textiles, industrie de l'habillement, du cuir et de la chaussure (13-15)	-	-	-	-	-	-	-	-	-	-
Travail du bois et fabrication d'articles en bois et en liège, à l'exception des meubles; fabrication d'articles en vannerie et sparterie (16)	-	-	-	-	-	-	-	-	-	-
Industrie du papier et du carton (17)	-	-	-	-	-	-	-	-	-	-
Imprimerie et reproduction d'enregistrements (18)	-	-	-	-	-	-	-	-	-	-
Cokéfaction et raffinage (19)	-	-	-	-	-	-	-	-	-	-
Industrie chimique (20)	-	-	-	-	-	-	-	-	-	-
Industrie pharmaceutique (21)	-	-	-	-	-	-	-	-	-	-
Fabrication de produits en caoutchouc et en plastique (22)	-	-	-	-	-	-	-	-	-	-
Fabrication d'autres produits minéraux non métalliques (23)	-	-	-	-	-	-	-	-	-	-
Métallurgie (24)	-	-	-	-	-	-	-	-	-	-
Fabrication de produits métalliques, à l'exception des machines et des équipements (25)	-	-	-	-	-	-	-	-	-	-
Fabrication de produits informatiques, électroniques et optiques (26)	-	-	-	-	-	-	-	-	-	-
Fabrication d'équipements électriques (27)	-	-	-	-	-	-	-	-	-	-
Fabrication de machines et équipements n.c.a. (28)	-	-	-	-	-	-	-	-	-	-
Industrie automobile (29)	-	-	-	-	-	-	-	-	-	-
Fabrication d'autres matériels de transport (30)	-	-	-	-	-	-	-	-	-	-
Fabrication de meubles; autres industries manufacturières (31-32)	-	-	-	-	-	-	-	-	-	-
Réparation et installation de machines et d'équipements (33)	-	-	-	-	-	-	-	-	-	-
Production et distribution d'électricité, de gaz, de vapeur et d'air conditionné (35)	-	-	-	-	-	-	-	-	-	-
Captage, traitement et distribution d'eau (36)	-	-	-	-	-	-	-	-	-	-
Collecte et traitement des eaux usées et déchets; récupération; dépollution et autres services de gestion des déchets (37-39)	-	-	-	-	-	-	-	-	-	-
Construction (41-43)	-	-	-	-	-	-	-	-	-	-
Commerce et réparation d'automobiles et de motocycles (45)	-	-	-	-	-	-	-	-	-	-
Commerce de gros, à l'exception des automobiles et des motocycles (46)	-	-	-	-	-	-	-	-	-	-
Commerce de détail, à l'exception des automobiles et des motocycles (47)	-	-	-	-	-	-	-	-	-	-
Transports terrestres et transport par conduites (49)	-	-	-	-	-	-	-	-	-	-
Transports par eau (50)	-	-	-	-	-	-	-	-	-	-
Transports aériens (51)	-	-	-	-	-	-	-	-	-	-
Entreposage et services auxiliaires des transports (52)	-	-	-	-	-	-	-	-	-	-
Activités de poste et de courrier (53)	-	-	-	-	-	-	-	-	-	-
Hébergement et restauration (55-56)	-	-	-	-	-	-	-	-	-	-
Édition (58)	-	-	-	-	-	-	-	-	-	-
Production de films cinématographiques, de vidéo et de programmes de télévision; enregistrement sonore et édition musicale; programmation et diffusion (59-60)	-	-	-	-	-	-	-	-	-	-
Télécommunications (61)	-	-	-	-	-	-	-	-	-	-
Programmation, conseil et autres activités informatiques; services d'information (62-63)	-	-	-	-	-	-	-	-	-	-
Activités des services financiers, hors assurance et caisses de retraite (64)	-	-	-	-	-	-	-	-	-	-

#### 4.2.4 UNITÉ EXTRA-RÉGIONALE - CHIFFRES ABSOLUS (SUITE)

(millions d'euros)

	2008	2009	2010	2011	2012	2013	2014	2015	2016	2017
Assurance (65)	-	-	-	-	-	-	-	-	-	-
Activités auxiliaires de services financiers et d'assurance (66)	-	-	-	-	-	-	-	-	-	-
Activités immobilières (68)	-	-	-	-	-	-	-	-	-	-
Activités juridiques et comptables; activités des sièges sociaux; conseil de gestion (69-70)	-	-	-	-	-	-	-	-	-	-
Activités d'architecture et d'ingénierie; activités de contrôle et analyses techniques (71)	-	-	-	-	-	-	-	-	-	-
Recherche-développement scientifique (72)	-	-	-	-	-	-	-	-	-	-
Publicité et études de marché (73)	-	-	-	-	-	-	-	-	-	-
Autres activités spécialisées, scientifiques et techniques; activités vétérinaires (74-75)	-	-	-	-	-	-	-	-	-	-
Activités de location et location-bail (77)	-	-	-	-	-	-	-	-	-	-
Activités liées à l'emploi (78)	-	-	-	-	-	-	-	-	-	-
Activités des agences de voyage, voyagistes, services de réservation et activités connexes (79)	-	-	-	-	-	-	-	-	-	-
Enquêtes et sécurité; services relatifs aux bâtiments et aménagement paysager; activités administratives et autres activités de soutien aux entreprises (80-82)	-	-	-	-	-	-	-	-	-	-
Administration publique et défense; sécurité sociale obligatoire (84)	150,4	156,2	196,7	203,8	214,1	218,0	217,0	207,5	144,9	154,7
Enseignement (85)	0,0	0,0	0,0	0,0	0,0	0,0	0,0	0,0	0,0	0,0
Activités pour la santé humaine (86)	-	-	-	-	-	-	-	-	-	-
Action sociale avec et sans hébergement (87-88)	-	-	-	-	-	-	-	-	-	-
Activités créatives, artistiques et des spectacles; bibliothèques, archives, musées et autres activités culturelles; organisation de jeux de hasard et d'argent (90-92)	-	-	-	-	-	-	-	-	-	-
Activités sportives, récréatives et de loisirs (93)	-	-	-	-	-	-	-	-	-	-
Activités des organisations associatives (94)	-	-	-	-	-	-	-	-	-	-
Réparation d'ordinateurs et de biens personnels et domestiques (95)	-	-	-	-	-	-	-	-	-	-
Autres services personnels (96)	-	-	-	-	-	-	-	-	-	-
Activités des ménages en tant qu'employeurs de personnel domestique et activités indifférenciées des ménages en tant que producteurs de biens et services pour usage propre (97-98)	-	-	-	-	-	-	-	-	-	-
<b>Total</b>	<b>150,4</b>	<b>156,2</b>	<b>196,7</b>	<b>203,8</b>	<b>214,1</b>	<b>218,0</b>	<b>217,0</b>	<b>207,5</b>	<b>144,9</b>	<b>154,7</b>

Source: ICN

## 4.2 RÉMUNÉRATION DES SALARIÉS, À PRIX COURANTS - RÉSULTATS PAR NUTS 1 - A64 (SUITE)

## 4.2.5 LE ROYAUME - CHIFFRES ABSOLUS

(millions d'euros)

	2008	2009	2010	2011	2012	2013	2014	2015	2016	2017
Culture et production animale, chasse et services annexes (01)	305,9	348,6	364,1	401,7	427,8	449,2	479,3	506,1	521,4	553,0
Sylviculture et exploitation forestière (02)	21,5	18,9	20,3	24,4	26,1	25,7	25,4	25,8	26,2	26,7
Pêche et aquaculture (03)	31,0	25,0	26,3	28,4	28,1	25,2	26,7	28,3	32,1	30,1
Industries extractives et services de soutien aux industries extractives (05-09)	161,1	132,5	130,0	139,3	135,0	131,6	165,2	144,6	146,2	148,6
Industries alimentaires, fabrication de boissons et de produits à base de tabac (10-12)	3.915,4	4.066,4	4.039,6	4.216,0	4.431,4	4.584,5	4.630,3	4.719,9	4.781,4	4.945,6
Fabrication de textiles, industrie de l'habillement, du cuir et de la chaussure (13-15)	1.346,1	1.139,5	1.102,7	1.033,3	1.009,1	982,2	956,1	978,1	921,2	927,6
Travail du bois et fabrication d'articles en bois et en liège, à l'exception des meubles; fabrication d'articles en vannerie et sparterie (16)	522,9	518,5	522,6	528,9	530,3	519,8	522,6	524,0	550,6	561,9
Industrie du papier et du carton (17)	727,5	663,5	652,3	657,9	680,1	684,0	682,5	668,8	669,4	671,0
Imprimerie et reproduction d'enregistrements (18)	840,3	800,8	776,6	784,2	788,1	757,0	724,8	661,3	639,3	626,4
Cokéfaction et raffinage (19)	627,6	657,0	617,8	614,0	619,2	664,6	639,7	679,2	754,4	724,2
Industrie chimique (20)	3.862,9	3.733,3	3.829,5	3.964,9	4.070,1	4.096,0	4.141,4	4.169,9	3.854,9	3.935,8
Industrie pharmaceutique (21)	1.998,9	1.836,9	1.798,0	1.937,4	2.047,5	2.200,9	2.102,3	2.186,2	2.461,0	2.642,4
Fabrication de produits en caoutchouc et en plastique (22)	1.331,1	1.305,2	1.327,5	1.377,7	1.381,6	1.361,7	1.351,8	1.392,0	1.504,8	1.533,3
Fabrication d'autres produits minéraux non métalliques (23)	1.638,9	1.606,6	1.595,1	1.704,8	1.745,4	1.724,9	1.699,9	1.639,7	1.655,4	1.700,5
Métallurgie (24)	2.478,7	2.140,2	2.164,2	2.209,9	2.259,4	2.206,8	2.143,2	2.053,6	2.036,8	2.089,5
Fabrication de produits métalliques, à l'exception des machines et des équipements (25)	3.140,9	2.607,0	2.629,4	2.768,4	2.818,0	2.735,0	2.619,7	2.592,3	2.716,1	2.789,6
Fabrication de produits informatiques, électroniques et optiques (26)	1.062,7	707,2	699,4	764,4	806,1	768,9	758,4	800,1	893,2	917,1
Fabrication d'équipements électriques (27)	1.125,7	1.151,3	1.115,6	1.080,9	1.052,1	1.036,6	1.002,4	1.008,0	800,3	868,4
Fabrication de machines et équipements n.c.a. (28)	2.266,0	1.896,7	1.912,7	2.104,9	2.090,4	2.093,8	2.148,8	1.971,7	1.955,9	2.268,7
Industrie automobile (29)	2.544,1	1.904,4	2.015,7	2.113,6	2.158,5	2.284,7	2.456,4	1.839,6	1.828,8	1.906,6
Fabrication d'autres matériels de transport (30)	425,3	401,6	385,8	404,3	439,6	460,1	478,1	500,4	515,3	515,2
Fabrication de meubles; autres industries manufacturières (31-32)	856,5	826,0	823,8	851,5	861,1	831,6	855,9	868,8	846,6	860,1
Réparation et installation de machines et d'équipements (33)	493,2	1.088,5	1.054,2	1.110,4	1.139,8	1.205,1	1.246,9	1.282,0	1.299,2	1.336,2
Production et distribution d'électricité, de gaz, de vapeur et d'air conditionné (35)	2.084,0	1.838,1	1.899,2	2.073,1	2.060,5	2.056,2	2.033,7	1.986,6	2.043,1	2.063,6
Captage, traitement et distribution d'eau (36)	497,9	536,8	561,4	551,4	600,5	606,9	600,5	596,9	631,8	689,2
Collecte et traitement des eaux usées et déchets; récupération; dépollution et autres services de gestion des déchets (37-39)	772,3	1.135,3	1.154,9	1.230,1	1.310,9	1.359,3	1.420,5	1.407,6	1.399,7	1.419,2
Construction (41-43)	9.145,5	9.291,9	9.301,0	9.995,5	10.222,2	10.140,2	10.239,4	10.128,0	10.210,5	10.488,8
Commerce et réparation d'automobiles et de motocycles (45)	2.982,5	3.150,3	3.454,9	3.268,3	3.309,7	3.327,6	3.316,0	3.555,7	3.409,3	3.552,2
Commerce de gros, à l'exception des automobiles et des motocycles (46)	12.172,6	11.979,2	12.015,7	12.304,9	12.874,1	12.914,1	12.862,5	13.050,9	13.103,0	13.187,3
Commerce de détail, à l'exception des automobiles et des motocycles (47)	7.227,5	7.485,5	7.770,3	8.139,8	8.506,3	8.681,7	8.851,3	9.007,2	9.019,1	9.217,3
Transports terrestres et transport par conduites (49)	5.109,4	5.210,0	5.253,7	5.297,1	5.337,1	5.424,0	5.704,5	5.711,5	5.755,1	5.935,1
Transports par eau (50)	175,3	169,9	178,8	188,3	189,1	179,4	186,4	167,5	163,7	140,1
Transports aériens (51)	394,1	388,1	412,5	396,0	416,0	399,4	399,9	444,7	440,8	449,6
Entreposage et services auxiliaires des transports (52)	4.614,3	5.082,3	5.188,5	5.318,5	5.447,5	5.424,7	5.061,7	5.234,7	5.288,6	5.401,3
Activités de poste et de courrier (53)	1.759,6	1.673,2	1.575,1	1.575,7	1.589,5	1.533,1	1.490,7	1.479,0	1.395,7	1.422,8
Hébergement et restauration (55-56)	2.907,7	2.993,1	3.122,1	3.344,5	3.510,7	3.630,6	3.806,4	3.941,0	4.095,2	4.318,8
Édition (58)	682,6	703,2	687,5	689,5	682,0	696,3	747,0	783,5	757,9	738,6
Production de films cinématographiques, de vidéo et de programmes de télévision; enregistrement sonore et édition musicale; programmation et diffusion (59-60)	714,2	731,9	754,0	781,6	794,3	794,5	795,6	781,0	787,1	833,1
Télécommunications (61)	1.897,2	1.935,3	1.980,2	1.915,6	1.979,9	2.056,1	1.854,2	1.829,1	1.817,5	1.762,9
Programmation, conseil et autres activités informatiques; services d'information (62-63)	3.293,4	3.762,5	3.661,4	3.957,8	4.092,3	4.182,5	4.376,0	4.538,9	4.672,3	5.052,0
Activités des services financiers, hors assurance et caisses de retraite (64)	6.206,0	6.045,5	5.839,7	6.101,6	6.153,8	6.095,0	5.963,3	5.847,1	5.750,3	5.634,5



#### 4.2.5 LE ROYAUME - CHIFFRES ABSOLUS (SUITE)

(millions d'euros)

	2008	2009	2010	2011	2012	2013	2014	2015	2016	2017
Assurance (65)	1.900,5	1.967,4	1.989,8	2.046,3	2.097,7	2.189,2	2.177,7	2.178,4	2.154,9	2.162,3
Activités auxiliaires de services financiers et d'assurance (66)	1.408,0	1.475,8	1.476,7	1.569,6	1.625,3	1.683,8	1.879,6	1.885,0	1.917,6	1.950,3
Activités immobilières (68)	733,0	813,2	827,2	866,1	897,3	938,1	939,0	980,0	1.041,9	1.096,9
Activités juridiques et comptables; activités des sièges sociaux; conseil de gestion (69-70)	5.614,9	5.478,8	5.487,3	5.827,0	6.070,5	6.302,0	6.441,6	6.587,9	6.946,5	7.373,5
Activités d'architecture et d'ingénierie; activités de contrôle et analyses techniques (71)	1.932,6	1.923,0	1.976,1	2.072,7	2.208,8	2.280,4	2.320,1	2.432,1	2.451,4	2.586,6
Recherche-développement scientifique (72)	695,4	794,3	830,6	857,8	882,6	972,1	997,1	1.029,8	1.030,1	1.117,2
Publicité et études de marché (73)	1.086,5	788,6	758,6	782,5	787,5	791,9	800,9	813,2	947,5	997,2
Autres activités spécialisées, scientifiques et techniques; activités vétérinaires (74-75)	117,3	225,5	225,3	226,9	235,2	246,4	258,9	270,7	277,6	296,5
Activités de location et location-bail (77)	423,9	427,6	425,9	465,7	504,0	509,7	701,5	770,1	836,6	907,9
Activités liées à l'emploi (78)	5.154,3	4.639,9	5.198,8	5.710,5	5.732,8	5.732,3	6.198,2	6.703,8	7.262,4	7.822,8
Activités des agences de voyage, voyagistes, services de réservation et activités connexes (79)	348,5	356,8	370,8	381,9	385,6	391,0	390,4	364,4	358,2	364,2
Enquêtes et sécurité; services relatifs aux bâtiments et aménagement paysager; activités administratives et autres activités de soutien aux entreprises (80-82)	4.036,2	3.979,9	4.188,9	4.672,4	4.975,6	5.136,1	5.227,3	5.377,5	5.534,6	5.682,5
Administration publique et défense; sécurité sociale obligatoire (84)	21.417,0	22.158,9	22.730,6	23.550,1	24.489,4	25.510,4	25.958,5	25.615,3	26.302,5	26.866,5
Enseignement (85)	18.347,8	18.942,8	19.519,5	20.560,7	21.423,2	21.951,9	22.295,9	22.838,4	23.284,7	24.315,0
Activités pour la santé humaine (86)	9.380,2	9.757,3	10.111,5	10.664,5	11.212,2	11.606,2	11.775,3	11.915,8	12.194,3	12.591,0
Action sociale avec et sans hébergement (87-88)	7.051,8	7.630,9	8.057,4	8.678,4	9.166,1	9.596,3	9.802,0	9.903,6	10.228,7	10.707,6
Activités créatives, artistiques et des spectacles; bibliothèques, archives, musées et autres activités culturelles; organisation de jeux de hasard et d'argent (90-92)	704,6	637,6	661,8	704,6	750,6	778,7	786,4	803,2	807,3	840,4
Activités sportives, récréatives et de loisirs (93)	470,1	472,3	488,1	490,2	546,5	566,1	571,6	594,0	601,9	647,1
Activités des organisations associatives (94)	1.920,7	2.238,0	2.283,3	2.356,3	2.427,0	2.518,9	2.585,3	2.552,4	2.560,1	2.601,0
Réparation d'ordinateurs et de biens personnels et domestiques (95)	172,4	140,3	147,9	114,8	128,4	128,7	87,7	89,5	87,3	89,1
Autres services personnels (96)	566,8	587,6	610,3	640,5	672,0	702,0	702,3	699,3	659,4	679,8
Activités des ménages en tant qu'employeurs de personnel domestique et activités indifférenciées des ménages en tant que producteurs de biens et services pour usage propre (97-98)	518,6	499,1	448,5	436,1	466,0	407,7	413,9	424,5	456,9	473,2
<b>Total</b>	<b>178.361,4</b>	<b>179.623,3</b>	<b>183.229,0</b>	<b>191.626,1</b>	<b>198.305,5</b>	<b>202.271,4</b>	<b>204.878,6</b>	<b>206.560,2</b>	<b>210.093,6</b>	<b>217.053,5</b>

Source: ICN



## 5. Emploi total



## 5.1 EMPLOI TOTAL - ÉCONOMIE TOTALE (S.1)

(personnes)

	2008	2009	2010	2011	2012	2013	2014	2015	2016	2017
<b>Région de Bruxelles-Capitale</b>	<b>672.282</b>	<b>674.471</b>	<b>677.160</b>	<b>689.032</b>	<b>689.099</b>	<b>688.459</b>	<b>692.180</b>	<b>690.792</b>	<b>693.935</b>	<b>697.219</b>
<b>Région flamande</b>	<b>2.586.038</b>	<b>2.579.556</b>	<b>2.592.652</b>	<b>2.625.132</b>	<b>2.641.370</b>	<b>2.631.851</b>	<b>2.649.884</b>	<b>2.680.402</b>	<b>2.719.989</b>	<b>2.764.038</b>
Anvers (province)	769.162	770.405	773.212	780.363	784.753	780.540	786.170	795.564	804.730	817.093
Anvers (arrondissement)	455.268	455.107	458.772	461.907	463.834	460.571	463.015	464.945	469.845	477.039
Malines	137.191	137.903	135.801	137.449	138.368	138.852	140.030	145.076	146.945	148.880
Turnhout	176.703	177.395	178.639	181.007	182.551	181.117	183.125	185.543	187.940	191.174
Limbourg	323.068	321.325	325.556	331.684	331.712	330.288	333.350	335.464	340.082	346.048
Hasselt	185.468	184.091	187.958	191.721	191.277	191.294	192.782	193.387	197.019	201.370
Maaseik	80.012	79.353	78.785	80.303	80.419	79.609	80.273	81.216	82.143	83.058
Tongres	57.588	57.881	58.813	59.660	60.016	59.385	60.295	60.861	60.920	61.620
Flandre orientale	554.598	554.957	558.574	568.134	571.287	572.262	575.161	587.706	597.892	608.120
Alost	83.099	82.549	82.095	82.372	83.941	83.595	83.540	84.686	86.479	88.047
Termonde	59.084	59.174	59.938	61.803	62.628	61.814	60.981	61.633	61.484	62.162
Eeklo	27.428	27.132	27.434	27.872	28.197	27.930	28.413	28.349	28.343	28.575
Gand	253.897	255.050	257.386	262.131	262.174	265.535	268.900	275.299	281.166	286.162
Audenarde	42.586	42.144	42.312	42.524	42.604	42.345	42.003	42.513	42.974	43.401
Saint-Nicolas	88.504	88.908	89.409	91.432	91.743	91.043	91.324	95.226	97.446	99.773
Brabant flamand	431.837	429.587	431.260	435.412	441.840	440.020	442.309	446.919	454.968	461.861
Hal-Vilvorde	256.920	254.555	253.971	256.601	259.873	257.747	259.055	263.165	267.879	272.591
Louvain	174.917	175.032	177.289	178.811	181.967	182.273	183.254	183.754	187.089	189.270
Flandre occidentale	507.373	503.282	504.050	509.539	511.778	508.741	512.894	514.749	522.317	530.916
Bruges	125.984	125.977	126.815	128.156	128.251	127.007	127.095	127.559	129.246	131.038
Dixmude	17.020	16.948	16.706	16.965	17.049	16.991	17.538	17.227	17.433	17.667
Ypres	43.460	43.147	42.736	43.313	42.958	43.350	43.538	43.976	44.683	45.538
Courtrai	134.439	132.918	134.012	134.867	134.101	134.272	135.054	135.301	137.426	139.752
Ostende	51.547	49.845	49.692	50.091	51.232	50.944	50.794	51.122	52.046	52.477
Roulers	69.961	69.920	69.705	71.204	72.706	71.274	73.936	74.475	75.396	77.313
Tielt	41.430	40.891	40.749	41.009	41.610	41.223	41.266	41.302	41.633	42.593
Furnes	23.532	23.636	23.635	23.934	23.871	23.680	23.673	23.787	24.454	24.538
<b>Région wallonne</b>	<b>1.192.166</b>	<b>1.189.067</b>	<b>1.201.475</b>	<b>1.218.509</b>	<b>1.221.862</b>	<b>1.217.244</b>	<b>1.215.278</b>	<b>1.226.903</b>	<b>1.243.670</b>	<b>1.260.853</b>
Brabant wallon	144.701	145.082	147.627	151.668	153.417	154.344	156.526	158.664	161.215	164.275
Hainaut	425.008	423.034	424.298	429.106	429.583	426.491	423.820	428.114	432.852	437.158
Ath	23.213	23.222	23.671	24.260	24.300	24.242	24.620	24.941	25.213	25.757
Charleroi	150.594	148.706	149.179	150.201	150.298	147.717	145.209	145.714	146.773	147.084
Mons	78.450	77.091	76.635	78.378	78.304	78.534	79.611	80.991	82.078	82.842
Mouscron	28.691	28.634	28.682	29.003	28.956	29.412	29.601	30.374	30.990	31.459
Soignies	53.340	54.377	53.739	54.083	54.479	54.019	52.693	53.260	53.848	54.858
Thuin	36.147	36.276	36.681	37.295	37.384	36.813	36.493	37.227	37.375	37.962
Tournai	54.573	54.728	55.711	55.886	55.862	55.754	55.593	55.607	56.575	57.196
Liège (province)	373.307	371.176	374.356	378.486	379.430	378.330	377.359	379.903	384.897	391.301
Huy	31.577	31.771	32.139	33.186	33.773	33.644	33.504	33.714	34.065	34.795
Liège (arrondissement)	227.145	225.449	227.909	229.622	229.138	228.143	228.145	229.990	233.556	237.082
Verviers	96.986	96.055	96.507	97.399	97.660	97.667	96.585	97.010	97.858	99.652
Waremme	17.599	17.901	17.801	18.279	18.859	18.876	19.125	19.189	19.418	19.772
Luxembourg	90.483	90.177	91.595	93.471	93.299	92.951	92.597	94.193	95.501	96.752
Arlon	19.802	19.244	19.427	19.314	19.685	19.704	19.767	19.842	20.024	20.304
Bastogne	14.473	16.432	16.810	17.082	14.349	14.247	14.213	14.904	15.024	15.216
Marche-en-Famenne	21.194	20.397	20.676	21.459	22.089	22.135	21.946	22.135	22.536	22.854
Neufchâteau	22.883	21.866	22.313	23.033	24.172	23.827	23.744	24.297	24.712	25.043
Virton	12.131	12.238	12.369	12.583	13.004	13.038	12.927	13.015	13.205	13.335
Namur (province)	158.667	159.598	163.599	165.778	166.133	165.128	164.976	166.029	169.205	171.367
Dinant	32.249	32.550	32.989	33.282	33.380	33.170	33.322	33.980	34.726	35.164
Namur (arrondissement)	109.906	110.895	114.349	115.725	115.676	114.737	114.944	115.180	117.320	118.843
Philippeville	16.512	16.153	16.261	16.771	17.077	17.221	16.710	16.869	17.159	17.360
<b>Unité extra-régionale</b>	<b>2.460</b>	<b>2.494</b>	<b>2.821</b>	<b>2.723</b>	<b>2.729</b>	<b>2.608</b>	<b>2.648</b>	<b>2.569</b>	<b>1.972</b>	<b>1.988</b>
<b>Le Royaume</b>	<b>4.452.946</b>	<b>4.445.588</b>	<b>4.474.108</b>	<b>4.535.396</b>	<b>4.555.060</b>	<b>4.540.162</b>	<b>4.559.990</b>	<b>4.600.666</b>	<b>4.659.566</b>	<b>4.724.098</b>

Source: ICN

5.2 EMPLOI TOTAL PAR RÉGION - RÉSULTATS PAR NUTS 1 - A64

5.2.1 RÉGION DE BRUXELLES-CAPITALE - CHIFFRES ABSOLUS

(personnes)

	2008	2009	2010	2011	2012	2013	2014	2015	2016	2017
Culture et production animale, chasse et services annexes (01)	85	73	58	90	104	112	107	99	93	97
Sylviculture et exploitation forestière (02)	17	18	15	13	18	27	32	44	38	34
Pêche et aquaculture (03)	3	3	3	1	1	1	1	2	2	1
Industries extractives et services de soutien aux industries extractives (05-09)	57	54	45	49	46	38	127	90	85	91
Industries alimentaires, fabrication de boissons et de produits à base de tabac (10-12)	5.131	4.567	4.517	4.944	4.942	4.788	4.693	4.589	4.744	4.641
Fabrication de textiles, industrie de l'habillement, du cuir et de la chaussure (13-15)	1.563	1.404	1.333	868	798	763	849	688	710	721
Travail du bois et fabrication d'articles en bois et en liège, à l'exception des meubles; fabrication d'articles en vannerie et sparterie (16)	379	367	360	347	347	314	300	288	333	343
Industrie du papier et du carton (17)	503	425	402	454	645	612	424	263	261	256
Imprimerie et reproduction d'enregistrements (18)	2.273	1.995	1.796	1.747	1.658	1.477	1.415	1.138	982	940
Cokéfaction et raffinage (19)	579	573	605	594	558	550	541	521	563	550
Industrie chimique (20)	1.705	1.603	1.490	1.482	1.538	1.541	1.529	1.471	574	499
Industrie pharmaceutique (21)	1.645	1.384	1.426	1.384	1.375	1.326	985	1.015	993	1.063
Fabrication de produits en caoutchouc et en plastique (22)	237	258	214	197	216	196	199	209	260	232
Fabrication d'autres produits minéraux non métalliques (23)	887	807	914	920	966	477	477	467	503	334
Métallurgie (24)	259	263	205	223	232	247	253	266	241	246
Fabrication de produits métalliques, à l'exception des machines et des équipements (25)	2.720	1.627	1.593	1.570	1.488	1.366	1.330	1.237	1.045	984
Fabrication de produits informatiques, électroniques et optiques (26)	235	307	308	206	165	163	194	159	143	145
Fabrication d'équipements électriques (27)	1.073	500	432	362	348	557	520	364	321	287
Fabrication de machines et équipements n.c.a. (28)	2.581	1.248	1.157	1.142	979	874	744	266	247	239
Industrie automobile (29)	2.720	2.691	2.688	2.901	3.092	3.117	3.209	2.822	2.852	3.021
Fabrication d'autres matériels de transport (30)	672	635	633	633	657	701	775	700	657	607
Fabrication de meubles; autres industries manufacturières (31-32)	1.285	1.223	867	803	806	727	751	818	765	726
Réparation et installation de machines et d'équipements (33)	1.881	4.470	3.073	2.987	2.803	3.254	2.893	2.661	2.826	2.876
Production et distribution d'électricité, de gaz, de vapeur et d'air conditionné (35)	4.096	2.687	2.674	3.915	4.019	3.937	3.948	3.758	3.716	3.662
Captage, traitement et distribution d'eau (36)	1.810	1.816	1.822	1.856	1.414	1.434	1.394	1.367	1.339	1.342
Collecte et traitement des eaux usées et déchets; récupération; dépollution et autres services de gestion des déchets (37-39)	688	3.347	3.456	3.436	3.416	3.525	3.613	3.578	3.620	3.745
Construction (41-43)	20.486	21.149	20.375	19.683	19.784	20.099	20.332	21.368	21.718	22.332
Commerce et réparation d'automobiles et de motocycles (45)	7.814	7.103	7.034	6.687	6.440	6.325	5.888	5.640	5.448	5.434
Commerce de gros, à l'exception des automobiles et des motocycles (46)	33.148	31.527	30.245	29.610	27.696	26.979	25.974	24.335	23.880	22.825
Commerce de détail, à l'exception des automobiles et des motocycles (47)	34.920	34.756	35.160	35.284	35.570	35.408	35.323	35.059	34.648	34.581
Transports terrestres et transport par conduites (49)	15.529	16.364	16.447	16.535	16.454	16.668	19.380	19.696	20.627	21.204
Transports par eau (50)	18	147	164	181	192	194	193	47	41	40

## 5.2.1 RÉGION DE BRUXELLES-CAPITALE - CHIFFRES ABSOLUS (SUITE)

(personnes)

	2008	2009	2010	2011	2012	2013	2014	2015	2016	2017
Transports aériens (51)	475	322	288	283	278	279	290	297	225	238
Entreposage et services auxiliaires des transports (52)	12.847	13.703	13.662	13.947	13.982	14.032	10.876	9.973	10.096	9.955
Activités de poste et de courrier (53)	7.290	6.748	6.869	7.144	6.941	5.765	6.022	5.595	5.382	5.345
Hébergement et restauration (55-56)	26.483	26.291	26.756	27.193	26.988	26.855	27.242	27.407	26.893	27.360
Édition (58)	2.188	2.063	1.849	1.836	1.760	1.668	1.729	1.994	1.734	1.693
Production de films cinématographiques, de vidéo et de programmes de télévision; enregistrement sonore et édition musicale; programmation et diffusion (59-60)	7.134	6.885	6.781	6.640	6.488	6.431	6.344	6.336	6.240	6.195
Télécommunications (61)	11.587	11.335	11.042	11.379	11.043	10.917	11.274	10.977	10.902	10.768
Programmation, conseil et autres activités informatiques; services d'information (62-63)	12.156	12.453	12.635	12.990	12.933	12.918	12.370	12.173	12.929	12.604
Activités des services financiers, hors assurance et caisses de retraite (64)	39.286	38.383	36.709	36.675	35.845	34.559	33.155	32.377	31.803	30.800
Assurance (65)	15.500	16.369	16.500	16.560	16.250	16.276	16.577	15.816	15.517	15.519
Activités auxiliaires de services financiers et d'assurance (66)	7.143	7.088	6.851	6.795	6.824	6.810	7.008	6.729	6.725	6.348
Activités immobilières (68)	4.903	6.152	6.091	6.158	6.243	6.021	6.179	6.293	6.422	6.528
Activités juridiques et comptables; activités des sièges sociaux; conseil de gestion (69-70)	52.921	54.372	55.508	57.134	59.225	59.921	59.878	61.948	63.658	65.085
Activités d'architecture et d'ingénierie; activités de contrôle et analyses techniques (71)	6.929	7.118	7.256	7.272	7.551	7.715	8.361	8.630	9.043	9.480
Recherche-développement scientifique (72)	1.465	1.902	1.851	1.883	1.979	1.838	1.849	1.650	1.672	1.748
Publicité et études de marché (73)	7.778	6.244	5.986	5.803	5.419	5.210	5.072	4.891	4.981	4.911
Autres activités spécialisées, scientifiques et techniques; activités vétérinaires (74-75)	1.862	2.299	2.398	2.404	2.406	2.400	2.527	2.514	2.541	2.663
Activités de location et location-bail (77)	1.373	1.228	1.115	1.026	1.054	1.022	1.377	1.553	1.774	1.827
Activités liées à l'emploi (78)	17.260	17.467	17.997	18.625	16.995	16.744	18.295	18.908	18.719	18.919
Activités des agences de voyage, voyagistes, services de réservation et activités connexes (79)	1.871	1.815	1.779	1.718	1.717	1.670	1.601	1.598	1.577	1.552
Enquêtes et sécurité; services relatifs aux bâtiments et aménagement paysager; activités administratives et autres activités de soutien aux entreprises (80-82)	25.930	26.960	29.656	33.483	34.750	36.188	36.696	37.291	36.934	36.984
Administration publique et défense; sécurité sociale obligatoire (84)	114.442	117.070	118.635	119.663	119.081	118.884	119.708	118.109	117.687	117.130
Enseignement (85)	47.651	46.061	47.861	49.147	50.772	52.385	54.888	56.122	56.809	57.761
Activités pour la santé humaine (86)	36.246	36.032	36.641	37.538	38.197	38.784	38.966	39.908	40.215	40.785
Action sociale avec et sans hébergement (87-88)	24.607	24.585	26.148	27.095	27.590	27.741	27.391	27.705	28.643	29.427
Activités créatives, artistiques et des spectacles; bibliothèques, archives, musées et autres activités culturelles; organisation de jeux de hasard et d'argent (90-92)	5.004	4.457	4.474	4.625	4.659	5.353	5.730	6.710	7.445	7.803
Activités sportives, récréatives et de loisirs (93)	2.533	2.532	2.556	2.679	2.691	2.795	2.713	2.713	2.803	2.847
Activités des organisations associatives (94)	15.021	17.181	16.996	17.337	17.492	17.870	18.416	18.539	18.832	19.279
Réparation d'ordinateurs et de biens personnels et domestiques (95)	1.329	854	620	500	492	513	515	532	548	542
Autres services personnels (96)	5.117	4.707	4.758	4.831	4.790	4.677	4.533	4.516	4.282	4.301

## 5.2.1 RÉGION DE BRUXELLES-CAPITALE - CHIFFRES ABSOLUS (SUITE)

(personnes)

	2008	2009	2010	2011	2012	2013	2014	2015	2016	2017
Activités des ménages en tant qu'employeurs de personnel domestique et activités indifférenciées des ménages en tant que producteurs de biens et services pour usage propre (97-98)	8.952	8.404	7.381	7.565	7.897	6.421	6.205	5.963	6.629	6.724
Total	672.282	674.471	677.160	689.032	689.099	688.459	692.180	690.792	693.935	697.219

Source: ICN



## 5.2 EMPLOI TOTAL PAR RÉGION - RÉSULTATS PAR NUTS 1 - A64 (SUITE)

## 5.2.2 RÉGION FLAMANDE - CHIFFRES ABSOLUS

(personnes)

	2008	2009	2010	2011	2012	2013	2014	2015	2016	2017
Culture et production animale, chasse et services annexes (01)	47.308	46.782	44.393	42.197	41.279	40.393	40.535	40.947	40.013	39.286
Sylviculture et exploitation forestière (02)	382	406	444	461	443	438	415	416	417	441
Pêche et aquaculture (03)	391	366	319	338	360	336	346	353	364	373
Industries extractives et services de soutien aux industries extractives (05-09)	607	252	238	215	214	216	472	490	506	529
Industries alimentaires, fabrication de boissons et de produits à base de tabac (10-12)	69.375	70.197	68.722	68.597	68.131	67.629	66.477	66.638	66.389	66.792
Fabrication de textiles, industrie de l'habillement, du cuir et de la chaussure (13-15)	32.095	27.279	25.199	24.100	22.275	21.010	20.211	20.002	18.977	18.868
Travail du bois et fabrication d'articles en bois et en liège, à l'exception des meubles; fabrication d'articles en vannerie et sparterie (16)	9.376	8.835	8.670	8.676	8.362	8.054	7.982	7.867	7.742	7.946
Industrie du papier et du carton (17)	9.479	8.857	8.507	8.290	8.051	8.026	8.117	8.017	7.958	8.002
Imprimerie et reproduction d'enregistrements (18)	14.129	13.721	13.284	13.316	13.076	12.782	12.251	11.552	11.414	11.061
Cokéfaction et raffinage (19)	3.863	3.780	3.846	3.792	3.652	3.699	3.788	3.838	4.218	4.191
Industrie chimique (20)	36.328	35.299	34.740	35.023	34.355	33.892	33.856	33.772	32.553	32.952
Industrie pharmaceutique (21)	9.662	8.729	8.566	8.683	8.968	9.312	9.484	9.643	11.239	11.669
Fabrication de produits en caoutchouc et en plastique (22)	20.434	19.803	19.242	19.461	18.941	18.397	17.910	17.872	19.248	19.292
Fabrication d'autres produits minéraux non métalliques (23)	17.319	18.240	17.500	17.575	17.309	16.847	16.417	15.962	15.752	15.706
Métallurgie (24)	21.732	19.576	18.554	18.769	18.316	17.644	17.764	17.583	17.903	18.071
Fabrication de produits métalliques, à l'exception des machines et des équipements (25)	51.002	45.154	43.819	44.308	43.844	42.245	40.048	39.883	41.393	41.896
Fabrication de produits informatiques, électroniques et optiques (26)	12.928	8.386	8.001	8.131	7.835	7.481	7.394	7.318	8.223	8.281
Fabrication d'équipements électriques (27)	12.741	14.206	13.337	13.081	12.287	11.311	11.299	11.012	9.131	8.896
Fabrication de machines et équipements n.c.a. (28)	26.614	24.641	23.233	23.728	23.724	23.561	23.709	22.913	23.593	24.039
Industrie automobile (29)	40.508	32.975	30.930	31.899	32.188	32.072	29.709	25.326	23.910	23.889
Fabrication d'autres matériels de transport (30)	2.500	2.199	2.124	2.084	2.194	2.333	2.361	2.303	2.238	2.105
Fabrication de meubles; autres industries manufacturières (31-32)	20.687	19.192	18.958	18.649	18.139	17.449	17.188	16.743	16.733	16.728
Réparation et installation de machines et d'équipements (33)	5.757	11.385	11.999	12.298	12.399	12.106	12.919	12.972	13.240	13.545
Production et distribution d'électricité, de gaz, de vapeur et d'air conditionné (35)	9.619	9.651	10.007	9.818	9.675	9.608	9.351	9.144	9.203	9.083
Captage, traitement et distribution d'eau (36)	3.232	3.224	3.272	3.285	3.392	3.422	3.403	3.316	3.350	3.359
Collecte et traitement des eaux usées et déchets; récupération; dépollution et autres services de gestion des déchets (37-39)	10.278	13.211	13.170	13.608	14.117	14.200	13.922	13.739	13.560	13.819
Construction (41-43)	164.336	163.607	165.942	169.701	170.472	167.716	165.642	164.983	166.756	168.852
Commerce et réparation d'automobiles et de motocycles (45)	44.877	45.898	45.012	44.139	43.967	43.250	42.988	44.229	44.309	45.263
Commerce de gros, à l'exception des automobiles et des motocycles (46)	146.694	136.725	135.857	134.916	138.512	137.768	135.208	136.998	137.751	139.174
Commerce de détail, à l'exception des automobiles et des motocycles (47)	170.728	173.089	175.151	175.944	176.227	174.698	174.802	175.341	175.797	175.244
Transports terrestres et transport par conduites (49)	69.562	69.789	69.021	67.976	66.653	65.072	66.089	66.087	65.902	66.782
Transports par eau (50)	3.633	3.470	3.520	3.371	3.043	3.108	3.127	2.936	2.831	2.700

## 5.2.2 RÉGION FLAMANDE - CHIFFRES ABSOLUS (SUITE)

(personnes)

	2008	2009	2010	2011	2012	2013	2014	2015	2016	2017
Transports aériens (51)	4.244	4.326	4.247	4.406	4.492	4.503	4.509	4.847	4.934	5.085
Entreposage et services auxiliaires des transports (52)	54.533	59.584	58.248	58.524	58.270	56.022	54.118	56.147	57.051	57.732
Activités de poste et de courrier (53)	25.619	23.923	22.709	20.729	19.993	19.856	18.927	18.721	18.860	19.043
Hébergement et restauration (55-56)	84.798	84.202	84.970	85.050	83.921	82.420	83.499	84.368	85.578	85.386
Édition (58)	7.132	7.468	7.295	6.873	6.903	6.748	6.827	7.046	7.467	7.080
Production de films cinématographiques, de vidéo et de programmes de télévision; enregistrement sonore et édition musicale; programmation et diffusion (59-60)	4.458	4.409	4.376	4.493	4.390	4.277	4.371	4.386	4.444	4.546
Télécommunications (61)	9.689	9.774	10.570	10.318	10.334	10.080	9.698	9.287	9.105	8.827
Programmation, conseil et autres activités informatiques; services d'information (62-63)	30.316	35.043	33.899	35.685	36.796	37.910	40.275	41.684	42.912	46.870
Activités des services financiers, hors assurance et caisses de retraite (64)	25.747	25.321	24.560	24.349	24.466	24.245	23.742	23.720	23.333	22.837
Assurance (65)	7.547	6.815	6.656	6.536	6.690	6.585	6.563	7.054	6.971	6.910
Activités auxiliaires de services financiers et d'assurance (66)	18.182	18.464	18.707	18.768	18.690	18.789	18.785	19.058	18.947	18.754
Activités immobilières (68)	10.325	11.361	11.671	11.902	11.836	12.193	12.207	12.869	13.562	14.204
Activités juridiques et comptables; activités des sièges sociaux; conseil de gestion (69-70)	192.096	200.507	202.469	207.486	213.539	217.979	220.867	224.170	228.869	237.211
Activités d'architecture et d'ingénierie; activités de contrôle et analyses techniques (71)	30.633	29.798	30.575	31.289	32.286	32.628	32.626	33.739	34.459	35.548
Recherche-développement scientifique (72)	5.058	4.842	4.798	4.943	4.815	5.118	5.418	5.582	5.872	6.187
Publicité et études de marché (73)	10.964	7.756	7.734	8.312	8.146	7.863	8.132	8.467	10.571	11.384
Autres activités spécialisées, scientifiques et techniques; activités vétérinaires (74-75)	7.968	10.325	10.804	11.016	11.384	11.759	12.393	13.071	13.578	14.327
Activités de location et location-bail (77)	6.664	6.792	6.786	7.231	7.608	7.608	7.988	8.275	9.035	9.431
Activités liées à l'emploi (78)	104.371	104.546	114.483	118.771	116.312	114.727	125.783	136.387	145.148	151.625
Activités des agences de voyage, voyagistes, services de réservation et activités connexes (79)	5.440	5.600	5.786	5.834	5.695	5.432	5.535	5.192	5.157	5.255
Enquêtes et sécurité; services relatifs aux bâtiments et aménagement paysager; activités administratives et autres activités de soutien aux entreprises (80-82)	90.850	81.392	85.480	91.085	95.522	97.312	100.776	105.354	109.618	113.475
Administration publique et défense; sécurité sociale obligatoire (84)	181.014	179.054	179.198	178.186	178.634	178.427	178.673	179.364	178.990	177.252
Enseignement (85)	189.964	195.210	197.322	200.378	200.878	203.338	207.282	209.022	210.420	212.949
Activités pour la santé humaine (86)	148.781	151.282	155.047	157.814	161.312	163.713	165.786	169.037	173.869	177.129
Action sociale avec et sans hébergement (87-88)	134.905	145.849	153.002	161.916	166.421	170.298	175.195	177.954	182.468	187.313
Activités créatives, artistiques et des spectacles; bibliothèques, archives, musées et autres activités culturelles; organisation de jeux de hasard et d'argent (90-92)	9.750	8.712	8.958	9.223	9.303	9.372	9.367	9.510	9.586	10.289
Activités sportives, récréatives et de loisirs (93)	10.380	10.306	10.291	10.033	10.183	10.054	10.070	10.202	10.371	10.764
Activités des organisations associatives (94)	15.118	15.575	15.653	15.652	15.687	15.724	15.396	15.155	14.222	14.061
Réparation d'ordinateurs et de biens personnels et domestiques (95)	4.596	4.587	4.895	4.478	4.664	4.648	4.080	4.027	4.088	4.143
Autres services personnels (96)	37.994	39.126	40.021	41.146	41.463	41.590	41.315	41.636	41.497	42.497

## 5.2.2 RÉGION FLAMANDE - CHIFFRES ABSOLUS (SUITE)

(personnes)

	2008	2009	2010	2011	2012	2013	2014	2015	2016	2017
Activités des ménages en tant qu'em- ployeurs de personnel domestique et ac- tivités indifférenciées des ménages en tant que producteurs de biens et services pour usage propre (97-98)	28.726	28.683	25.865	26.277	28.337	24.558	24.497	24.876	26.394	27.090
Total	2.586.038	2.579.556	2.592.652	2.625.132	2.641.370	2.631.851	2.649.884	2.680.402	2.719.989	2.764.038

Source: ICN

## 5.2 EMPLOI TOTAL - RÉSULTATS PAR NUTS 1 - A64 (SUITE)

## 5.2.3 RÉGION WALLONNE - CHIFFRES ABSOLUS

(personnes)

	2008	2009	2010	2011	2012	2013	2014	2015	2016	2017
Culture et production animale, chasse et services annexes (01)	18.656	17.950	17.077	16.475	16.484	16.337	16.016	16.268	16.262	16.165
Sylviculture et exploitation forestière (02)	2.019	1.814	1.796	1.870	1.927	1.927	1.929	1.917	1.952	1.910
Pêche et aquaculture (03)	191	136	151	145	99	100	95	97	102	101
Industries extractives et services de soutien aux industries extractives (05-09)	2.417	2.427	2.398	2.400	2.319	2.233	2.076	1.801	1.835	1.838
Industries alimentaires, fabrication de boissons et de produits à base de tabac (10-12)	23.948	23.688	23.705	23.454	23.114	23.350	23.342	23.525	23.936	24.897
Fabrication de textiles, industrie de l'habillement, du cuir et de la chaussure (13-15)	4.013	3.749	3.669	3.586	3.432	3.285	2.969	2.978	2.831	2.961
Travail du bois et fabrication d'articles en bois et en liège, à l'exception des meubles; fabrication d'articles en vannerie et sparterie (16)	5.045	4.918	4.916	4.896	4.834	4.702	4.626	4.703	4.917	4.795
Industrie du papier et du carton (17)	3.751	3.299	3.175	3.144	3.121	3.033	2.962	2.923	2.837	2.543
Imprimerie et reproduction d'enregistrements (18)	4.317	4.102	3.889	3.811	3.778	3.500	3.362	3.408	3.331	3.204
Cokéfaction et raffinage (19)	92	10	12	9	29	47	38	36	100	97
Industrie chimique (20)	9.887	9.515	9.423	9.275	9.097	8.959	8.835	8.762	8.461	8.467
Industrie pharmaceutique (21)	11.734	10.937	11.261	11.781	12.133	12.437	12.463	12.653	12.808	13.227
Fabrication de produits en caoutchouc et en plastique (22)	5.019	5.358	5.189	5.261	5.122	5.009	4.852	4.852	5.191	5.316
Fabrication d'autres produits minéraux non métalliques (23)	12.585	11.901	11.408	11.430	11.255	11.394	10.848	10.543	10.809	11.052
Métallurgie (24)	14.183	13.226	12.063	11.795	11.260	9.591	7.919	7.059	6.883	6.794
Fabrication de produits métalliques, à l'exception des machines et des équipements (25)	19.936	17.719	17.180	17.120	17.058	15.640	14.731	14.491	14.644	14.848
Fabrication de produits informatiques, électroniques et optiques (26)	2.216	2.304	2.317	2.880	2.957	2.940	2.893	3.021	3.087	3.123
Fabrication d'équipements électriques (27)	6.380	6.426	6.103	5.658	5.610	5.334	4.967	5.593	4.235	4.351
Fabrication de machines et équipements n.c.a. (28)	11.181	10.410	10.146	10.599	10.372	9.683	8.603	7.698	7.264	6.193
Industrie automobile (29)	2.704	2.578	2.616	2.559	2.573	2.573	2.305	1.366	2.352	2.458
Fabrication d'autres matériels de transport (30)	3.793	3.613	3.427	3.449	3.495	3.560	3.707	4.156	4.251	4.271
Fabrication de meubles; autres industries manufacturières (31-32)	4.489	4.453	4.293	4.360	4.299	4.179	4.188	4.509	4.091	4.104
Réparation et installation de machines et d'équipements (33)	1.764	2.926	3.624	3.856	4.129	4.872	4.988	5.017	5.447	5.570
Production et distribution d'électricité, de gaz, de vapeur et d'air conditionné (35)	5.462	5.836	6.039	6.086	6.080	6.016	5.870	5.793	5.769	5.714
Captage, traitement et distribution d'eau (36)	2.479	2.401	2.431	2.451	2.781	2.705	2.644	2.590	2.544	2.543
Collecte et traitement des eaux usées et déchets; récupération; dépollution et autres services de gestion des déchets (37-39)	3.896	6.578	6.634	6.580	6.433	6.396	6.841	6.972	7.249	7.443
Construction (41-43)	83.439	83.081	83.226	85.152	85.666	84.548	82.319	80.532	80.409	81.245
Commerce et réparation d'automobiles et de motocycles (45)	22.638	22.344	22.502	22.935	22.780	22.299	22.122	21.969	21.929	22.315
Commerce de gros, à l'exception des automobiles et des motocycles (46)	42.151	38.685	38.108	37.966	37.915	37.276	36.597	37.455	37.951	38.549
Commerce de détail, à l'exception des automobiles et des motocycles (47)	94.340	94.536	95.817	97.219	97.310	96.975	97.867	98.719	99.084	100.118
Transports terrestres et transport par conduites (49)	29.673	29.900	29.448	28.600	27.829	27.706	28.706	29.003	28.932	29.324
Transports par eau (50)	518	525	520	500	475	458	498	487	489	502

## 5.2.3 RÉGION WALLONNE - CHIFFRES ABSOLUS (SUITE)

(personnes)

	2008	2009	2010	2011	2012	2013	2014	2015	2016	2017
Transports aériens (51)	591	587	496	507	525	481	477	478	565	521
Entreposage et services auxiliaires des transports (52)	23.266	24.591	24.546	25.318	25.001	23.972	21.709	22.806	22.846	22.754
Activités de poste et de courrier (53)	11.183	10.921	10.462	10.787	9.975	9.891	9.213	9.025	8.996	9.099
Hébergement et restauration (55-56)	37.190	36.860	38.050	38.897	38.673	38.236	39.023	39.831	40.437	41.644
Édition (58)	1.991	1.993	1.957	1.943	1.784	1.842	1.859	1.902	1.766	1.650
Production de films cinématographiques, de vidéo et de programmes de télévision; enregistrement sonore et édition musicale; programmation et diffusion (59-60)	2.243	2.124	2.148	2.197	2.139	2.017	2.046	2.073	2.066	2.157
Télécommunications (61)	6.890	6.752	6.864	6.594	6.558	6.412	5.296	4.989	4.940	4.594
Programmation, conseil et autres activités informatiques; services d'information (62-63)	7.487	7.733	8.047	8.507	8.759	8.337	8.781	9.170	9.677	10.252
Activités des services financiers, hors assurance et caisses de retraite (64)	8.764	8.235	8.598	8.545	8.175	8.033	7.945	7.948	7.787	7.465
Assurance (65)	2.811	2.739	2.594	2.565	2.791	2.731	2.715	2.799	2.801	2.690
Activités auxiliaires de services financiers et d'assurance (66)	8.835	8.950	8.918	9.034	8.867	8.778	9.573	9.536	9.449	9.311
Activités immobilières (68)	5.712	6.215	6.336	6.396	6.544	6.520	6.758	6.964	7.317	7.603
Activités juridiques et comptables; activités des sièges sociaux; conseil de gestion (69-70)	67.269	68.301	69.844	71.735	74.352	76.579	77.166	77.765	79.323	80.842
Activités d'architecture et d'ingénierie; activités de contrôle et analyses techniques (71)	12.931	11.748	12.064	12.753	13.057	13.307	13.202	13.608	13.561	13.769
Recherche-développement scientifique (72)	2.423	2.802	2.842	2.828	2.955	3.146	3.268	3.467	3.660	3.792
Publicité et études de marché (73)	4.079	2.995	2.702	2.667	2.720	2.617	2.625	2.711	2.782	2.800
Autres activités spécialisées, scientifiques et techniques; activités vétérinaires (74-75)	3.977	4.895	5.141	5.202	5.257	5.372	5.501	5.753	6.031	6.351
Activités de location et location-bail (77)	1.530	1.649	1.745	1.931	1.850	1.914	2.677	2.646	2.858	2.973
Activités liées à l'emploi (78)	37.118	37.287	39.917	40.558	37.177	36.830	37.652	40.556	43.603	46.137
Activités des agences de voyage, voyagistes, services de réservation et activités connexes (79)	1.805	1.819	1.763	1.809	1.803	1.780	1.836	1.831	1.802	1.798
Enquêtes et sécurité; services relatifs aux bâtiments et aménagement paysager; activités administratives et autres activités de soutien aux entreprises (80-82)	34.963	35.299	39.378	43.843	46.938	48.966	49.917	51.850	53.286	55.242
Administration publique et défense; sécurité sociale obligatoire (84)	135.321	132.756	132.938	131.657	131.047	131.199	130.410	130.680	132.967	132.283
Enseignement (85)	108.557	113.412	115.168	117.769	118.436	118.185	119.388	121.143	121.595	123.473
Activités pour la santé humaine (86)	88.407	89.522	90.886	92.300	93.930	95.146	96.312	98.773	100.789	102.331
Action sociale avec et sans hébergement (87-88)	63.845	66.595	70.676	72.841	74.667	75.243	77.082	77.625	79.939	81.416
Activités créatives, artistiques et des spectacles; bibliothèques, archives, musées et autres activités culturelles; organisation de jeux de hasard et d'argent (90-92)	7.774	6.532	6.674	6.767	6.770	6.744	6.877	6.414	6.411	6.644
Activités sportives, récréatives et de loisirs (93)	5.470	5.423	5.495	5.582	5.665	5.731	5.879	6.029	6.143	6.307
Activités des organisations associatives (94)	11.271	11.267	10.937	11.045	11.008	11.011	11.186	10.914	10.977	10.733
Réparation d'ordinateurs et de biens personnels et domestiques (95)	2.022	1.874	1.816	1.802	1.783	1.782	1.701	1.666	1.698	1.696
Autres services personnels (96)	18.944	18.633	19.116	19.782	20.063	20.104	20.110	20.091	20.305	20.955

### 5.2.3 RÉGION WALLONNE - CHIFFRES ABSOLUS (SUITE)

(personnes)

	2008	2009	2010	2011	2012	2013	2014	2015	2016	2017
Activités des ménages en tant qu'employeurs de personnel domestique et activités indifférenciées des ménages en tant que producteurs de biens et services pour usage propre (97-98)	12.581	11.213	8.794	7.046	6.827	5.274	4.916	4.964	5.311	5.533
Total	1.192.166	1.189.067	1.201.475	1.218.509	1.221.862	1.217.244	1.215.278	1.226.903	1.243.670	1.260.853

Source: ICN

## 5.2 EMPLOI TOTAL PAR RÉGION - RÉSULTATS PAR NUTS1 - A64 (SUITE)

## 5.2.4 UNITÉ EXTRA-RÉGIONALE - CHIFFRES ABSOLUS

(personnes)

	2008	2009	2010	2011	2012	2013	2014	2015	2016	2017
Culture et production animale, chasse et services annexes (01)	-	-	-	-	-	-	-	-	-	-
Sylviculture et exploitation forestière (02)	-	-	-	-	-	-	-	-	-	-
Pêche et aquaculture (03)	-	-	-	-	-	-	-	-	-	-
Industries extractives et services de soutien aux industries extractives (05-09)	-	-	-	-	-	-	-	-	-	-
Industries alimentaires, fabrication de boissons et de produits à base de tabac (10-12)	-	-	-	-	-	-	-	-	-	-
Fabrication de textiles, industrie de l'habillement, du cuir et de la chaussure (13-15)	-	-	-	-	-	-	-	-	-	-
Travail du bois et fabrication d'articles en bois et en liège, à l'exception des meubles; fabrication d'articles en vannerie et sparterie (16)	-	-	-	-	-	-	-	-	-	-
Industrie du papier et du carton (17)	-	-	-	-	-	-	-	-	-	-
Imprimerie et reproduction d'enregistrements (18)	-	-	-	-	-	-	-	-	-	-
Cokéfaction et raffinage (19)	-	-	-	-	-	-	-	-	-	-
Industrie chimique (20)	-	-	-	-	-	-	-	-	-	-
Industrie pharmaceutique (21)	-	-	-	-	-	-	-	-	-	-
Fabrication de produits en caoutchouc et en plastique (22)	-	-	-	-	-	-	-	-	-	-
Fabrication d'autres produits minéraux non métalliques (23)	-	-	-	-	-	-	-	-	-	-
Métallurgie (24)	-	-	-	-	-	-	-	-	-	-
Fabrication de produits métalliques, à l'exception des machines et des équipements (25)	-	-	-	-	-	-	-	-	-	-
Fabrication de produits informatiques, électroniques et optiques (26)	-	-	-	-	-	-	-	-	-	-
Fabrication d'équipements électriques (27)	-	-	-	-	-	-	-	-	-	-
Fabrication de machines et équipements n.c.a. (28)	-	-	-	-	-	-	-	-	-	-
Industrie automobile (29)	-	-	-	-	-	-	-	-	-	-
Fabrication d'autres matériels de transport (30)	-	-	-	-	-	-	-	-	-	-
Fabrication de meubles; autres industries manufacturières (31-32)	-	-	-	-	-	-	-	-	-	-
Réparation et installation de machines et d'équipements (33)	-	-	-	-	-	-	-	-	-	-
Production et distribution d'électricité, de gaz, de vapeur et d'air conditionné (35)	-	-	-	-	-	-	-	-	-	-
Captage, traitement et distribution d'eau (36)	-	-	-	-	-	-	-	-	-	-
Collecte et traitement des eaux usées et déchets; récupération; dépollution et autres services de gestion des déchets (37-39)	-	-	-	-	-	-	-	-	-	-
Construction (41-43)	-	-	-	-	-	-	-	-	-	-
Commerce et réparation d'automobiles et de motocycles (45)	-	-	-	-	-	-	-	-	-	-
Commerce de gros, à l'exception des automobiles et des motocycles (46)	-	-	-	-	-	-	-	-	-	-
Commerce de détail, à l'exception des automobiles et des motocycles (47)	-	-	-	-	-	-	-	-	-	-
Transports terrestres et transport par conduites (49)	-	-	-	-	-	-	-	-	-	-
Transports par eau (50)	-	-	-	-	-	-	-	-	-	-

## 5.2.4 UNITÉ EXTRA-RÉGIONALE - CHIFFRES ABSOLUS (SUITE)

(personnes)

	2008	2009	2010	2011	2012	2013	2014	2015	2016	2017
Transports aériens (51)	-	-	-	-	-	-	-	-	-	-
Entreposage et services auxiliaires des transports (52)	-	-	-	-	-	-	-	-	-	-
Activités de poste et de courrier (53)	-	-	-	-	-	-	-	-	-	-
Hébergement et restauration (55-56)	-	-	-	-	-	-	-	-	-	-
Édition (58)	-	-	-	-	-	-	-	-	-	-
Production de films cinématographiques, de vidéo et de programmes de télévision; enregistrement sonore et édition musicale; programmation et diffusion (59-60)	-	-	-	-	-	-	-	-	-	-
Télécommunications (61)	-	-	-	-	-	-	-	-	-	-
Programmation, conseil et autres activités informatiques; services d'information (62-63)	-	-	-	-	-	-	-	-	-	-
Activités des services financiers, hors assurance et caisses de retraite (64)	-	-	-	-	-	-	-	-	-	-
Assurance (65)	-	-	-	-	-	-	-	-	-	-
Activités auxiliaires de services financiers et d'assurance (66)	-	-	-	-	-	-	-	-	-	-
Activités immobilières (68)	-	-	-	-	-	-	-	-	-	-
Activités juridiques et comptables; activités des sièges sociaux; conseil de gestion (69-70)	-	-	-	-	-	-	-	-	-	-
Activités d'architecture et d'ingénierie; activités de contrôle et analyses techniques (71)	-	-	-	-	-	-	-	-	-	-
Recherche-développement scientifique (72)	-	-	-	-	-	-	-	-	-	-
Publicité et études de marché (73)	-	-	-	-	-	-	-	-	-	-
Autres activités spécialisées, scientifiques et techniques; activités vétérinaires (74-75)	-	-	-	-	-	-	-	-	-	-
Activités de location et location-bail (77)	-	-	-	-	-	-	-	-	-	-
Activités liées à l'emploi (78)	-	-	-	-	-	-	-	-	-	-
Activités des agences de voyage, voyagistes, services de réservation et activités connexes (79)	-	-	-	-	-	-	-	-	-	-
Enquêtes et sécurité; services relatifs aux bâtiments et aménagement paysager; activités administratives et autres activités de soutien aux entreprises (80-82)	-	-	-	-	-	-	-	-	-	-
Administration publique et défense; sécurité sociale obligatoire (84)	2.460	2.494	2.821	2.723	2.729	2.608	2.648	2.569	1.972	1.988
Enseignement (85)	0	0	0	0	0	0	0	0	0	0
Activités pour la santé humaine (86)	-	-	-	-	-	-	-	-	-	-
Action sociale avec et sans hébergement (87-88)	-	-	-	-	-	-	-	-	-	-
Activités créatives, artistiques et des spectacles; bibliothèques, archives, musées et autres activités culturelles; organisation de jeux de hasard et d'argent (90-92)	-	-	-	-	-	-	-	-	-	-
Activités sportives, récréatives et de loisirs (93)	-	-	-	-	-	-	-	-	-	-
Activités des organisations associatives (94)	-	-	-	-	-	-	-	-	-	-
Réparation d'ordinateurs et de biens personnels et domestiques (95)	-	-	-	-	-	-	-	-	-	-
Autres services personnels (96)	-	-	-	-	-	-	-	-	-	-



#### 5.2.4 UNITÉ EXTRA-RÉGIONALE - CHIFFRES ABSOLUS (SUITE)

(personnes)

	2008	2009	2010	2011	2012	2013	2014	2015	2016	2017
Activités des ménages en tant qu'employeurs de personnel domestique et activités indifférenciées des ménages en tant que producteurs de biens et services pour usage propre (97-98)	-	-	-	-	-	-	-	-	-	-
Total	2.460	2.494	2.821	2.723	2.729	2.608	2.648	2.569	1.972	1.988

Source: ICN

## 5.2 EMPLOI TOTAL PAR RÉGION - RÉSULTATS PAR NUTS1 - A64 (SUITE)

## 5.2.5 LE ROYAUME - CHIFFRES ABSOLUS

(personnes)

	2008	2009	2010	2011	2012	2013	2014	2015	2016	2017
Culture et production animale, chasse et services annexes (01)	66.049	64.805	61.528	58.762	57.867	56.842	56.658	57.314	56.368	55.548
Sylviculture et exploitation forestière (02)	2.418	2.238	2.255	2.344	2.388	2.392	2.376	2.377	2.407	2.385
Pêche et aquaculture (03)	585	505	473	484	460	437	442	452	468	475
Industries extractives et services de soutien aux industries extractives (05-09)	3.081	2.733	2.681	2.664	2.579	2.487	2.675	2.381	2.426	2.458
Industries alimentaires, fabrication de boissons et de produits à base de tabac (10-12)	98.454	98.452	96.944	96.995	96.187	95.767	94.512	94.752	95.069	96.330
Fabrication de textiles, industrie de l'habillement, du cuir et de la chaussure (13-15)	37.671	32.432	30.201	28.554	26.505	25.058	24.029	23.668	22.518	22.550
Travail du bois et fabrication d'articles en bois et en liège, à l'exception des meubles; fabrication d'articles en vannerie et sparterie (16)	14.800	14.120	13.946	13.919	13.543	13.070	12.908	12.858	12.992	13.084
Industrie du papier et du carton (17)	13.733	12.581	12.084	11.888	11.817	11.671	11.503	11.203	11.056	10.801
Imprimerie et reproduction d'enregistrements (18)	20.719	19.818	18.969	18.874	18.512	17.759	17.028	16.098	15.727	15.205
Cokéfaction et raffinage (19)	4.534	4.363	4.463	4.395	4.239	4.296	4.367	4.395	4.881	4.838
Industrie chimique (20)	47.920	46.417	45.653	45.780	44.990	44.392	44.220	44.005	41.588	41.918
Industrie pharmaceutique (21)	23.041	21.050	21.253	21.848	22.476	23.075	22.932	23.311	25.040	25.959
Fabrication de produits en caoutchouc et en plastique (22)	25.690	25.419	24.645	24.919	24.279	23.602	22.961	22.933	24.699	24.840
Fabrication d'autres produits minéraux non métalliques (23)	30.791	30.948	29.822	29.925	29.530	28.718	27.742	26.972	27.064	27.092
Métallurgie (24)	36.174	33.065	30.822	30.787	29.808	27.482	25.936	24.908	25.027	25.111
Fabrication de produits métalliques, à l'exception des machines et des équipements (25)	73.658	64.500	62.592	62.998	62.390	59.251	56.109	55.611	57.082	57.728
Fabrication de produits informatiques, électroniques et optiques (26)	15.379	10.997	10.626	11.217	10.957	10.584	10.481	10.498	11.453	11.549
Fabrication d'équipements électriques (27)	20.194	21.132	19.872	19.101	18.245	17.202	16.786	16.969	13.687	13.534
Fabrication de machines et équipements n.c.a. (28)	40.376	36.299	34.536	35.469	35.075	34.118	33.056	30.877	31.104	30.471
Industrie automobile (29)	45.932	38.244	36.234	37.359	37.853	37.762	35.223	29.514	29.114	29.368
Fabrication d'autres matériels de transport (30)	6.965	6.447	6.184	6.166	6.346	6.594	6.843	7.159	7.146	6.983
Fabrication de meubles; autres industries manufacturières (31-32)	26.461	24.868	24.118	23.812	23.244	22.355	22.127	22.070	21.589	21.558
Réparation et installation de machines et d'équipements (33)	9.402	18.781	18.696	19.141	19.331	20.232	20.800	20.650	21.513	21.991
Production et distribution d'électricité, de gaz, de vapeur et d'air conditionné (35)	19.177	18.174	18.720	19.819	19.774	19.561	19.169	18.695	18.688	18.459
Captage, traitement et distribution d'eau (36)	7.521	7.441	7.525	7.592	7.587	7.561	7.441	7.273	7.233	7.244
Collecte et traitement des eaux usées et déchets; récupération; dépollution et autres services de gestion des déchets (37-39)	14.862	23.136	23.260	23.624	23.966	24.121	24.376	24.289	24.429	25.007
Construction (41-43)	268.261	267.837	269.543	274.536	275.922	272.363	268.293	266.883	268.883	272.429
Commerce et réparation d'automobiles et de motocycles (45)	75.329	75.345	74.548	73.761	73.187	71.874	70.998	71.838	71.686	73.012
Commerce de gros, à l'exception des automobiles et des motocycles (46)	221.993	206.937	204.210	202.492	204.123	202.023	197.779	198.788	199.582	200.548
Commerce de détail, à l'exception des automobiles et des motocycles (47)	299.988	302.381	306.128	308.447	309.107	307.081	307.992	309.119	309.529	309.943
Transports terrestres et transport par conduites (49)	114.764	116.053	114.916	113.111	110.936	109.446	114.175	114.786	115.461	117.310
Transports par eau (50)	4.169	4.142	4.204	4.052	3.710	3.760	3.818	3.470	3.361	3.242

## 5.2.5 LE ROYAUME - CHIFFRES ABSOLUS (SUITE)

(personnes)

	2008	2009	2010	2011	2012	2013	2014	2015	2016	2017
Transports aériens (51)	5.310	5.235	5.031	5.196	5.295	5.263	5.276	5.622	5.724	5.844
Entreposage et services auxiliaires des transports (52)	90.646	97.878	96.456	97.789	97.253	94.026	86.703	88.926	89.993	90.441
Activités de poste et de courrier (53)	44.092	41.592	40.040	38.660	36.909	35.512	34.162	33.341	33.238	33.487
Hébergement et restauration (55-56)	148.471	147.353	149.776	151.140	149.582	147.511	149.764	151.606	152.908	154.390
Édition (58)	11.311	11.524	11.101	10.652	10.447	10.258	10.415	10.942	10.967	10.423
Production de films cinématographiques, de vidéo et de programmes de télévision; enregistrement sonore et édition musicale; programmation et diffusion (59-60)	13.835	13.418	13.305	13.330	13.017	12.725	12.761	12.795	12.750	12.898
Télécommunications (61)	28.166	27.861	28.476	28.291	27.935	27.409	26.268	25.253	24.947	24.189
Programmation, conseil et autres activités informatiques; services d'information (62-63)	49.959	55.229	54.581	57.182	58.488	59.165	61.426	63.027	65.518	69.726
Activités des services financiers, hors assurance et caisses de retraite (64)	73.797	71.939	69.867	69.569	68.486	66.837	64.842	64.045	62.923	61.102
Assurance (65)	25.858	25.923	25.750	25.661	25.731	25.592	25.855	25.669	25.289	25.119
Activités auxiliaires de services financiers et d'assurance (66)	34.160	34.502	34.476	34.597	34.381	34.377	35.366	35.323	35.121	34.413
Activités immobilières (68)	20.940	23.728	24.098	24.456	24.623	24.734	25.144	26.126	27.301	28.335
Activités juridiques et comptables; activités des sièges sociaux; conseil de gestion (69-70)	312.286	323.180	327.821	336.355	347.116	354.479	357.911	363.883	371.850	383.138
Activités d'architecture et d'ingénierie; activités de contrôle et analyses techniques (71)	50.493	48.664	49.895	51.314	52.894	53.650	54.189	55.977	57.063	58.797
Recherche-développement scientifique (72)	8.946	9.546	9.491	9.654	9.749	10.102	10.535	10.699	11.204	11.727
Publicité et études de marché (73)	22.821	16.995	16.422	16.782	16.285	15.690	15.829	16.069	18.334	19.095
Autres activités spécialisées, scientifiques et techniques; activités vétérinaires (74-75)	13.807	17.519	18.343	18.622	19.047	19.531	20.421	21.338	22.150	23.341
Activités de location et location-bail (77)	9.567	9.669	9.646	10.188	10.512	10.544	12.042	12.474	13.667	14.231
Activités liées à l'emploi (78)	158.749	159.300	172.397	177.954	170.484	168.301	181.730	195.851	207.470	216.681
Activités des agences de voyage, voyagistes, services de réservation et activités connexes (79)	9.116	9.234	9.328	9.361	9.215	8.882	8.972	8.621	8.536	8.605
Enquêtes et sécurité; services relatifs aux bâtiments et aménagement paysager; activités administratives et autres activités de soutien aux entreprises (80-82)	151.743	143.651	154.514	168.411	177.210	182.466	187.389	194.495	199.838	205.701
Administration publique et défense; sécurité sociale obligatoire (84)	433.237	431.374	433.592	432.229	431.491	431.118	431.439	430.722	431.616	428.653
Enseignement (85)	346.172	354.683	360.351	367.294	370.086	373.908	381.558	386.287	388.824	394.183
Activités pour la santé humaine (86)	273.434	276.836	282.574	287.652	293.439	297.643	301.064	307.718	314.873	320.245
Action sociale avec et sans hébergement (87-88)	223.357	237.029	249.826	261.852	268.678	273.282	279.668	283.284	291.050	298.156
Activités créatives, artistiques et des spectacles; bibliothèques, archives, musées et autres activités culturelles; organisation de jeux de hasard et d'argent (90-92)	22.528	19.701	20.106	20.615	20.732	21.469	21.974	22.634	23.442	24.736
Activités sportives, récréatives et de loisirs (93)	18.383	18.261	18.342	18.294	18.539	18.580	18.662	18.944	19.317	19.918
Activités des organisations associatives (94)	41.410	44.023	43.586	44.034	44.187	44.605	44.998	44.608	44.031	44.073
Réparation d'ordinateurs et de biens personnels et domestiques (95)	7.947	7.315	7.331	6.780	6.939	6.943	6.296	6.225	6.334	6.381
Autres services personnels (96)	62.055	62.466	63.895	65.759	66.316	66.371	65.958	66.243	66.084	67.753

## 5.2.5 LE ROYAUME - CHIFFRES ABSOLUS (SUITE)

(personnes)

	2008	2009	2010	2011	2012	2013	2014	2015	2016	2017
Activités des ménages en tant qu'employeurs de personnel domestique et activités indifférenciées des ménages en tant que producteurs de biens et services pour usage propre (97-98)	50.259	48.300	42.040	40.888	43.061	36.253	35.618	35.803	38.334	39.347
Total	4.452.946	4.445.588	4.474.108	4.535.396	4.555.060	4.540.162	4.559.990	4.600.666	4.659.566	4.724.098

Source: ICN

## 6. Nombre de salariés



6.1 NOMBRE DE SALARIÉS - ÉCONOMIE TOTALE (S.1)

(personnes)

	2008	2009	2010	2011	2012	2013	2014	2015	2016	2017
<b>Région de Bruxelles-Capitale</b>	<b>606.495</b>	<b>607.220</b>	<b>608.784</b>	<b>618.977</b>	<b>616.279</b>	<b>614.684</b>	<b>616.557</b>	<b>612.963</b>	<b>614.601</b>	<b>616.098</b>
<b>Région flamande</b>	<b>2.146.473</b>	<b>2.134.707</b>	<b>2.145.461</b>	<b>2.174.288</b>	<b>2.188.123</b>	<b>2.176.121</b>	<b>2.190.744</b>	<b>2.215.195</b>	<b>2.246.478</b>	<b>2.282.319</b>
Anvers (province)	659.385	658.304	660.328	666.512	669.909	664.816	669.429	677.112	684.068	693.691
Anvers (arrondissement)	392.748	391.236	394.462	397.106	398.476	394.741	396.660	397.746	401.389	406.939
Malines	117.371	117.972	115.775	117.162	117.784	117.999	118.974	123.611	124.948	126.333
Turnhout	149.266	149.096	150.091	152.244	153.649	152.076	153.795	155.755	157.731	160.419
Limbourg	269.753	266.807	270.505	275.986	275.556	273.719	276.424	277.698	281.333	285.970
Hasselt	160.008	158.016	161.517	164.867	164.049	163.854	165.118	165.111	168.094	171.765
Maaseik	65.315	64.328	63.643	64.966	65.029	64.105	64.646	65.509	66.185	66.722
Tongres	44.430	44.463	45.345	46.153	46.478	45.760	46.660	47.078	47.054	47.483
Flandre orientale	452.147	451.664	454.669	463.439	466.357	467.392	469.611	480.802	489.113	498.096
Alost	65.253	64.646	64.134	64.336	65.832	65.519	65.339	66.283	67.778	69.130
Termonde	45.887	45.717	46.441	48.123	49.014	48.226	47.364	47.931	47.563	48.108
Eeklo	20.736	20.429	20.775	21.261	21.617	21.379	21.838	21.796	21.763	22.039
Gand	213.537	214.505	216.395	220.729	220.493	223.888	226.899	232.561	237.601	241.956
Audenarde	33.399	32.830	32.892	33.030	33.131	32.847	32.431	32.728	32.945	33.241
Saint-Nicolas	73.335	73.537	74.032	75.960	76.270	75.533	75.740	79.503	81.463	83.622
Brabant flamand	359.532	356.618	357.600	360.792	366.107	363.127	364.260	367.333	373.495	378.388
Hal-Vilvorde	216.793	213.822	212.881	214.982	217.527	214.762	215.325	218.423	222.019	225.560
Louvain	142.739	142.796	144.719	145.810	148.580	148.365	148.935	148.910	151.476	152.828
Flandre occidentale	405.656	401.314	402.359	407.559	410.194	407.067	411.020	412.250	418.469	426.174
Bruges	101.789	101.555	102.360	103.551	103.790	102.464	102.463	102.614	103.812	105.323
Dixmude	11.595	11.569	11.416	11.676	11.766	11.728	12.233	11.877	12.042	12.230
Ypres	33.447	33.092	32.763	33.364	33.080	33.555	33.736	34.131	34.783	35.597
Courtrai	111.707	110.277	111.339	112.023	111.338	111.405	112.215	112.371	114.162	116.254
Ostende	40.688	38.899	38.718	39.087	40.331	40.066	39.903	40.213	40.950	41.295
Roulers	57.118	57.107	56.965	58.473	59.908	58.406	61.002	61.407	62.222	63.971
Tielt	31.513	30.929	30.885	31.187	31.855	31.438	31.464	31.480	31.704	32.634
Furnes	17.799	17.886	17.913	18.198	18.126	18.005	18.004	18.157	18.794	18.870
<b>Région wallonne</b>	<b>981.825</b>	<b>979.484</b>	<b>990.076</b>	<b>1.004.428</b>	<b>1.005.177</b>	<b>998.080</b>	<b>995.227</b>	<b>1.004.811</b>	<b>1.018.631</b>	<b>1.033.568</b>
Brabant wallon	115.371	115.357	117.413	120.819	121.914	122.324	124.055	125.691	127.374	129.605
Hainaut	356.035	354.751	355.396	359.491	359.483	355.766	353.066	356.893	361.037	364.770
Ath	17.862	17.897	18.229	18.757	18.765	18.659	18.949	19.190	19.314	19.778
Charleroi	130.980	129.254	129.660	130.364	130.253	127.546	125.292	125.780	126.779	126.788
Mons	66.148	64.907	64.414	66.018	65.800	65.988	66.969	68.318	69.386	70.058
Mouscron	24.705	24.744	24.734	25.069	25.042	25.480	25.719	26.514	27.184	27.727
Soignies	43.580	44.654	43.905	44.118	44.414	43.798	42.452	42.866	43.226	44.096
Thuin	27.146	27.395	27.726	28.225	28.243	27.571	27.211	27.795	27.787	28.325
Tournai	45.614	45.900	46.728	46.940	46.966	46.724	46.474	46.430	47.361	47.998
Liège (province)	311.523	309.516	312.128	315.575	315.612	313.768	312.480	314.550	318.823	324.975
Huy	24.803	24.974	25.284	26.158	26.606	26.373	26.182	26.312	26.541	27.161
Liège (arrondissement)	195.834	194.137	196.111	197.419	196.375	194.866	194.690	196.295	199.531	202.970
Verviers	78.037	77.250	77.795	78.629	78.760	78.731	77.589	77.948	78.640	80.454
Wareme	12.849	13.155	12.938	13.369	13.871	13.798	14.019	13.995	14.111	14.390
Luxembourg	71.876	71.988	73.518	75.300	75.048	74.498	74.243	75.674	76.720	77.931
Arlon	17.479	16.983	17.171	17.038	17.402	17.404	17.489	17.552	17.691	17.959
Bastogne	10.771	12.820	13.224	13.477	10.729	10.622	10.626	11.255	11.295	11.478
Marche-en-Famenne	16.637	15.920	16.205	16.990	17.588	17.561	17.413	17.588	17.912	18.188
Neufchâteau	17.661	16.793	17.277	17.971	19.088	18.655	18.571	19.057	19.448	19.798
Virton	9.328	9.472	9.641	9.824	10.241	10.256	10.144	10.222	10.374	10.508
Namur (province)	127.020	127.872	131.621	133.243	133.120	131.724	131.383	132.003	134.677	136.287
Dinant	24.060	24.392	24.812	25.015	25.011	24.648	24.795	25.364	25.920	26.268
Namur (arrondissement)	90.697	91.575	94.806	95.815	95.487	94.367	94.408	94.319	96.186	97.274
Philippeville	12.263	11.905	12.003	12.413	12.622	12.709	12.180	12.320	12.571	12.745
<b>Unité extra-régionale</b>	<b>2.460</b>	<b>2.494</b>	<b>2.821</b>	<b>2.723</b>	<b>2.729</b>	<b>2.608</b>	<b>2.648</b>	<b>2.569</b>	<b>1.972</b>	<b>1.988</b>
<b>Le Royaume</b>	<b>3.737.253</b>	<b>3.723.905</b>	<b>3.747.142</b>	<b>3.800.416</b>	<b>3.812.308</b>	<b>3.791.493</b>	<b>3.805.176</b>	<b>3.835.538</b>	<b>3.881.682</b>	<b>3.933.973</b>

Source: ICN

## 6.2 NOMBRE DE SALARIÉS - RÉSULTATS PAR NUTS 1 - A64

## 6.2.1 RÉGION DE BRUXELLES-CAPITALE - CHIFFRES ABSOLUS

(personnes)

	2008	2009	2010	2011	2012	2013	2014	2015	2016	2017
Culture et production animale, chasse et services annexes (01)	72	60	45	78	88	95	93	88	84	88
Sylviculture et exploitation forestière (02)	4	5	4	3	3	3	6	15	15	16
Pêche et aquaculture (03)	0	0	0	0	0	0	0	0	0	0
Industries extractives et services de soutien aux industries extractives (05-09)	57	52	45	49	46	38	124	90	85	91
Industries alimentaires, fabrication de boissons et de produits à base de tabac (10-12)	4.881	4.330	4.299	4.741	4.755	4.627	4.526	4.410	4.577	4.469
Fabrication de textiles, industrie de l'habillement, du cuir et de la chaussure (13-15)	1.342	1.213	1.150	691	621	601	694	531	547	562
Travail du bois et fabrication d'articles en bois et en liège, à l'exception des meubles; fabrication d'articles en vannerie et sparterie (16)	287	285	278	280	281	253	239	226	272	282
Industrie du papier et du carton (17)	480	405	386	442	632	600	413	253	254	253
Imprimerie et reproduction d'enregistrements (18)	1.914	1.658	1.468	1.429	1.343	1.161	1.089	802	651	625
Cokéfaction et raffinage (19)	579	573	605	594	558	550	541	521	563	550
Industrie chimique (20)	1.691	1.589	1.470	1.471	1.525	1.528	1.517	1.456	558	482
Industrie pharmaceutique (21)	1.642	1.380	1.419	1.376	1.369	1.322	981	1.012	989	1.055
Fabrication de produits en caoutchouc et en plastique (22)	222	241	198	180	201	181	184	196	248	222
Fabrication d'autres produits minéraux non métalliques (23)	859	782	885	884	928	433	426	420	458	290
Métallurgie (24)	255	261	201	215	220	236	247	262	235	242
Fabrication de produits métalliques, à l'exception des machines et des équipements (25)	2.642	1.542	1.508	1.479	1.384	1.261	1.203	1.090	888	819
Fabrication de produits informatiques, électroniques et optiques (26)	212	284	288	186	147	137	170	142	126	129
Fabrication d'équipements électriques (27)	1.044	470	394	327	305	516	483	323	282	250
Fabrication de machines et équipements n.c.a. (28)	2.573	1.240	1.148	1.130	963	854	723	246	225	224
Industrie automobile (29)	2.713	2.683	2.681	2.894	3.084	3.108	3.204	2.817	2.845	3.013
Fabrication d'autres matériels de transport (30)	670	629	626	630	654	695	764	690	649	599
Fabrication de meubles; autres industries manufacturières (31-32)	905	900	576	518	530	444	475	548	498	469
Réparation et installation de machines et d'équipements (33)	1.874	4.447	3.038	2.938	2.746	3.189	2.818	2.565	2.723	2.757
Production et distribution d'électricité, de gaz, de vapeur et d'air conditionné (35)	4.096	2.687	2.674	3.915	4.019	3.937	3.948	3.758	3.716	3.662
Captage, traitement et distribution d'eau (36)	1.810	1.816	1.822	1.856	1.414	1.434	1.394	1.367	1.339	1.342
Collecte et traitement des eaux usées et déchets; récupération; dépollution et autres services de gestion des déchets (37-39)	676	3.338	3.448	3.427	3.404	3.517	3.603	3.558	3.603	3.734
Construction (41-43)	16.304	16.899	15.919	14.819	14.448	14.216	13.800	14.175	13.907	14.031
Commerce et réparation d'automobiles et de motocycles (45)	7.296	6.615	6.579	6.270	6.034	5.922	5.468	5.232	5.066	5.053
Commerce de gros, à l'exception des automobiles et des motocycles (46)	31.765	30.251	29.011	28.436	26.518	25.779	24.753	23.123	22.701	21.689
Commerce de détail, à l'exception des automobiles et des motocycles (47)	30.039	30.158	30.622	30.908	31.292	31.277	31.299	31.175	30.955	31.023
Transports terrestres et transport par conduites (49)	15.079	15.961	16.093	16.221	16.177	16.414	19.112	19.412	20.289	20.767
Transports par eau (50)	12	139	152	170	182	184	190	43	38	34



## 6.2.1 RÉGION DE BRUXELLES-CAPITALE - CHIFFRES ABSOLUS (SUITE)

(personnes)

	2008	2009	2010	2011	2012	2013	2014	2015	2016	2017
Transports aériens (51)	472	318	282	280	275	275	284	287	214	230
Entreposage et services auxiliaires des transports (52)	12.716	13.601	13.564	13.843	13.869	13.904	10.761	9.865	9.968	9.823
Activités de poste et de courrier (53)	6.879	6.356	6.501	6.806	6.620	5.457	5.713	5.282	5.075	5.036
Hébergement et restauration (55-56)	24.364	24.333	24.842	25.318	25.227	25.155	25.571	25.805	25.362	25.865
Édition (58)	2.099	1.970	1.766	1.751	1.670	1.577	1.639	1.886	1.608	1.548
Production de films cinématographiques, de vidéo et de programmes de télévision; enregistrement sonore et édition musicale; programmation et diffusion (59-60)	6.910	6.689	6.589	6.443	6.285	6.208	6.103	6.075	5.966	5.919
Télécommunications (61)	11.365	11.126	10.799	11.092	10.797	10.708	11.043	10.805	10.769	10.613
Programmation, conseil et autres activités informatiques; services d'information (62-63)	11.191	11.431	11.602	11.923	11.838	11.799	11.154	10.865	11.522	11.078
Activités des services financiers, hors assurance et caisses de retraite (64)	39.286	38.383	36.709	36.675	35.845	34.559	33.155	32.377	31.803	30.800
Assurance (65)	15.500	16.369	16.500	16.560	16.250	16.276	16.577	15.816	15.517	15.519
Activités auxiliaires de services financiers et d'assurance (66)	6.696	6.659	6.411	6.369	6.395	6.383	6.575	6.312	6.315	5.972
Activités immobilières (68)	4.511	5.598	5.508	5.559	5.629	5.480	5.572	5.642	5.746	5.836
Activités juridiques et comptables; activités des sièges sociaux; conseil de gestion (69-70)	21.469	20.464	20.696	20.983	20.930	21.239	20.488	21.360	22.534	23.352
Activités d'architecture et d'ingénierie; activités de contrôle et analyses techniques (71)	4.426	4.729	4.770	4.682	4.814	4.892	5.507	5.682	5.980	6.345
Recherche-développement scientifique (72)	1.434	1.876	1.830	1.863	1.960	1.818	1.825	1.623	1.644	1.717
Publicité et études de marché (73)	7.058	5.627	5.413	5.275	4.919	4.726	4.600	4.435	4.536	4.470
Autres activités spécialisées, scientifiques et techniques; activités vétérinaires (74-75)	596	870	919	906	908	848	920	855	812	858
Activités de location et location-bail (77)	1.318	1.177	1.063	977	1.006	973	1.329	1.505	1.724	1.771
Activités liées à l'emploi (78)	17.222	17.432	17.956	18.585	16.962	16.706	18.255	18.860	18.662	18.859
Activités des agences de voyage, voyagistes, services de réservation et activités connexes (79)	1.798	1.739	1.699	1.641	1.642	1.597	1.524	1.512	1.483	1.441
Enquêtes et sécurité; services relatifs aux bâtiments et aménagement paysager; activités administratives et autres activités de soutien aux entreprises (80-82)	23.818	24.984	27.598	31.310	32.441	33.750	34.163	34.727	34.326	34.265
Administration publique et défense; sécurité sociale obligatoire (84)	114.442	117.070	118.635	119.663	119.081	118.884	119.708	118.109	117.687	117.130
Enseignement (85)	47.375	45.747	47.513	48.754	50.345	51.934	54.391	55.544	56.161	57.020
Activités pour la santé humaine (86)	30.615	30.629	31.223	32.094	32.632	33.163	33.150	33.921	34.047	34.442
Action sociale avec et sans hébergement (87-88)	24.241	24.157	25.704	26.641	27.126	27.291	26.952	27.285	28.230	29.023
Activités créatives, artistiques et des spectacles; bibliothèques, archives, musées et autres activités culturelles; organisation de jeux de hasard et d'argent (90-92)	4.451	3.956	3.998	4.162	4.203	4.885	5.244	6.211	6.902	7.165
Activités sportives, récréatives et de loisirs (93)	2.228	2.247	2.264	2.391	2.411	2.528	2.441	2.447	2.551	2.596
Activités des organisations associatives (94)	14.987	17.138	16.940	17.273	17.426	17.802	18.363	18.494	18.786	19.234
Réparation d'ordinateurs et de biens personnels et domestiques (95)	991	502	279	160	148	156	158	170	198	188
Autres services personnels (96)	3.090	2.746	2.798	2.876	2.857	2.778	2.700	2.697	2.458	2.437

## 6.2.1 RÉGION DE BRUXELLES-CAPITALE - CHIFFRES ABSOLUS (SUITE)

(personnes)

	2008	2009	2010	2011	2012	2013	2014	2015	2016	2017
Activités des ménages en tant qu'employeurs de personnel domestique et activités indifférenciées des ménages en tant que producteurs de biens et services pour usage propre (97-98)	8.952	8.404	7.381	7.565	7.897	6.421	6.205	5.963	6.629	6.724
Total	606.495	607.220	608.784	618.977	616.279	614.684	616.557	612.963	614.601	616.098

Source: ICN

## 6.2 NOMBRE DE SALARIÉS - RÉSULTATS PAR NUTS 1 - A64 (SUITE)

## 6.2.2 RÉGION FLAMANDE - CHIFFRES ABSOLUS

*(personnes)*

	2008	2009	2010	2011	2012	2013	2014	2015	2016	2017
Culture et production animale, chasse et services annexes (01)	14.203	15.829	16.121	16.465	16.884	17.049	17.511	18.400	18.305	18.167
Sylviculture et exploitation forestière (02)	168	196	228	237	214	209	185	183	180	199
Pêche et aquaculture (03)	342	332	285	305	329	305	312	316	327	338
Industries extractives et services de soutien aux industries extractives (05-09)	585	236	211	187	186	189	443	459	469	489
Industries alimentaires, fabrication de boissons et de produits à base de tabac (10-12)	64.225	65.399	64.315	64.457	64.314	63.921	62.829	63.036	62.835	63.335
Fabrication de textiles, industrie de l'habillement, du cuir et de la chaussure (13-15)	30.930	26.153	24.115	23.042	21.212	19.934	19.101	18.875	17.817	17.641
Travail du bois et fabrication d'articles en bois et en liège, à l'exception des meubles; fabrication d'articles en vannerie et sparterie (16)	8.656	8.148	7.959	7.942	7.618	7.275	7.173	7.041	6.881	7.046
Industrie du papier et du carton (17)	9.441	8.804	8.459	8.251	8.017	7.989	8.080	7.985	7.927	7.969
Imprimerie et reproduction d'enregistrements (18)	12.052	11.602	11.103	11.128	10.878	10.556	9.994	9.248	9.080	8.823
Cokéfaction et raffinage (19)	3.863	3.780	3.846	3.792	3.652	3.699	3.788	3.838	4.218	4.191
Industrie chimique (20)	36.231	35.192	34.621	34.920	34.271	33.830	33.799	33.713	32.489	32.876
Industrie pharmaceutique (21)	9.650	8.708	8.546	8.652	8.934	9.288	9.456	9.611	11.196	11.626
Fabrication de produits en caoutchouc et en plastique (22)	20.342	19.678	19.099	19.313	18.792	18.266	17.807	17.782	19.154	19.199
Fabrication d'autres produits minéraux non métalliques (23)	16.921	17.862	17.127	17.206	16.936	16.446	15.983	15.528	15.317	15.298
Métallurgie (24)	21.629	19.468	18.405	18.559	18.102	17.475	17.644	17.477	17.806	17.988
Fabrication de produits métalliques, à l'exception des machines et des équipements (25)	48.280	42.454	41.098	41.555	41.139	39.569	37.414	37.232	38.698	39.193
Fabrication de produits informatiques, électroniques et optiques (26)	12.750	8.224	7.863	7.981	7.672	7.322	7.263	7.203	8.105	8.171
Fabrication d'équipements électriques (27)	12.608	14.069	13.179	12.917	12.128	11.165	11.163	10.871	8.979	8.741
Fabrication de machines et équipements n.c.a. (28)	26.387	24.377	22.947	23.430	23.442	23.307	23.424	22.605	23.281	23.739
Industrie automobile (29)	40.333	32.817	30.802	31.788	32.087	31.976	29.630	25.243	23.817	23.786
Fabrication d'autres matériels de transport (30)	2.449	2.144	2.069	2.026	2.120	2.251	2.273	2.205	2.130	2.006
Fabrication de meubles; autres industries manufacturières (31-32)	18.196	16.967	16.823	16.482	15.972	15.270	15.022	14.559	14.558	14.539
Réparation et installation de machines et d'équipements (33)	5.483	10.949	11.400	11.552	11.564	11.218	11.977	11.964	12.116	12.292
Production et distribution d'électricité, de gaz, de vapeur et d'air conditionné (35)	9.619	9.651	10.007	9.818	9.675	9.608	9.351	9.144	9.203	9.083
Captage, traitement et distribution d'eau (36)	3.232	3.224	3.272	3.285	3.392	3.422	3.403	3.316	3.350	3.359
Collecte et traitement des eaux usées et déchets; récupération; dépollution et autres services de gestion des déchets (37-39)	10.130	13.064	13.024	13.458	13.956	13.992	13.690	13.501	13.304	13.561
Construction (41-43)	130.539	129.601	131.161	133.753	133.842	130.697	128.131	126.484	127.071	128.320
Commerce et réparation d'automobiles et de motocycles (45)	37.131	38.448	37.702	36.915	36.847	36.165	35.862	37.079	37.122	37.987
Commerce de gros, à l'exception des automobiles et des motocycles (46)	134.427	125.603	125.258	124.780	128.675	128.071	125.675	127.470	128.274	129.932
Commerce de détail, à l'exception des automobiles et des motocycles (47)	130.220	134.243	136.616	138.263	139.890	139.319	140.411	141.398	142.514	143.215
Transports terrestres et transport par conduites (49)	67.174	67.399	66.659	65.727	64.530	62.964	63.952	63.921	63.670	64.503
Transports par eau (50)	2.324	2.176	2.235	2.154	1.901	2.027	2.122	1.979	1.904	1.808

## 6.2.2 RÉGION FLAMANDE - CHIFFRES ABSOLUS (SUITE)

(personnes)

	2008	2009	2010	2011	2012	2013	2014	2015	2016	2017
Transports aériens (51)	4.157	4.230	4.148	4.301	4.385	4.395	4.403	4.732	4.820	4.968
Entreposage et services auxiliaires des transports (52)	54.125	59.156	57.812	58.068	57.783	55.531	53.627	55.634	56.401	57.024
Activités de poste et de courrier (53)	24.046	22.351	21.210	19.302	18.606	18.507	17.615	17.429	17.555	17.739
Hébergement et restauration (55-56)	60.170	60.605	61.292	61.607	61.467	60.735	62.000	63.106	64.337	64.623
Édition (58)	6.804	7.130	6.949	6.536	6.591	6.448	6.511	6.714	7.126	6.740
Production de films cinématographiques, de vidéo et de programmes de télévision; enregistrement sonore et édition musicale; programmation et diffusion (59-60)	3.639	3.682	3.653	3.740	3.617	3.467	3.521	3.461	3.455	3.486
Télécommunications (61)	8.424	8.637	9.360	8.807	8.799	8.531	8.176	8.125	8.089	7.700
Programmation, conseil et autres activités informatiques; services d'information (62-63)	26.540	31.055	29.594	31.142	32.061	32.974	35.043	36.176	37.150	40.769
Activités des services financiers, hors assurance et caisses de retraite (64)	25.747	25.321	24.560	24.349	24.466	24.245	23.742	23.720	23.333	22.837
Assurance (65)	7.547	6.815	6.656	6.536	6.690	6.585	6.563	7.054	6.971	6.910
Activités auxiliaires de services financiers et d'assurance (66)	12.302	12.491	12.773	13.138	13.274	13.453	13.585	14.049	14.298	14.454
Activités immobilières (68)	8.095	9.131	9.343	9.444	9.345	9.513	9.504	9.997	10.498	10.892
Activités juridiques et comptables; activités des sièges sociaux; conseil de gestion (69-70)	46.952	44.753	44.860	46.490	48.143	50.038	51.810	52.581	54.222	58.453
Activités d'architecture et d'ingénierie; activités de contrôle et analyses techniques (71)	21.049	20.556	20.884	21.142	22.008	22.339	22.216	23.005	23.348	24.254
Recherche-développement scientifique (72)	4.995	4.779	4.745	4.880	4.733	5.027	5.319	5.478	5.759	6.066
Publicité et études de marché (73)	8.911	5.829	5.746	6.316	6.147	5.894	6.162	6.395	8.432	9.178
Autres activités spécialisées, scientifiques et techniques; activités vétérinaires (74-75)	1.783	3.056	3.039	2.934	3.019	3.116	3.262	3.484	3.506	3.657
Activités de location et location-bail (77)	5.661	5.673	5.615	6.031	6.406	6.372	6.701	6.963	7.701	8.101
Activités liées à l'emploi (78)	104.230	104.404	114.337	118.626	116.164	114.568	125.578	136.133	144.841	151.288
Activités des agences de voyage, voyagistes, services de réservation et activités connexes (79)	4.792	4.902	5.110	5.154	5.019	4.752	4.805	4.405	4.284	4.321
Enquêtes et sécurité; services relatifs aux bâtiments et aménagement paysager; activités administratives et autres activités de soutien aux entreprises (80-82)	79.493	70.605	74.012	78.881	82.777	84.020	86.900	90.813	94.159	97.000
Administration publique et défense; sécurité sociale obligatoire (84)	181.014	179.054	179.198	178.186	178.634	178.427	178.673	179.364	178.990	177.252
Enseignement (85)	187.833	192.930	194.813	197.576	197.757	199.955	203.616	205.027	206.061	208.141
Activités pour la santé humaine (86)	116.863	118.670	121.866	124.196	127.227	128.791	129.836	131.951	135.245	137.217
Action sociale avec et sans hébergement (87-88)	125.841	136.959	144.176	153.057	157.798	161.741	166.665	169.761	174.419	179.460
Activités créatives, artistiques et des spectacles; bibliothèques, archives, musées et autres activités culturelles; organisation de jeux de hasard et d'argent (90-92)	6.170	5.305	5.608	5.769	5.756	5.767	5.678	5.692	5.573	5.789
Activités sportives, récréatives et de loisirs (93)	7.307	7.129	7.066	7.016	7.291	7.148	7.104	7.177	7.277	7.618
Activités des organisations associatives (94)	15.012	15.476	15.542	15.519	15.547	15.606	15.293	15.057	14.132	13.963
Réparation d'ordinateurs et de biens personnels et domestiques (95)	1.904	2.033	2.423	1.973	2.150	2.073	1.461	1.381	1.379	1.391
Autres services personnels (96)	15.821	16.510	16.651	16.955	16.955	16.771	16.010	15.789	14.626	14.518

## 6.2.2 RÉGION FLAMANDE - CHIFFRES ABSOLUS (SUITE)

(personnes)

	2008	2009	2010	2011	2012	2013	2014	2015	2016	2017
Activités des ménages en tant qu'employeurs de personnel domestique et activités indifférenciées des ménages en tant que producteurs de biens et services pour usage propre (97-98)	28.726	28.683	25.865	26.277	28.337	24.558	24.497	24.876	26.394	27.090
Total	2.146.473	2.134.707	2.145.461	2.174.288	2.188.123	2.176.121	2.190.744	2.215.195	2.246.478	2.282.319

Source: ICN

## 6.2 NOMBRE DE SALARIÉS - RÉSULTATS PAR NUTS 1 - A64 (SUITE)

## 6.2.3 RÉGION WALLONNE - CHIFFRES ABSOLUS

(personnes)

	2008	2009	2010	2011	2012	2013	2014	2015	2016	2017
Culture et production animale, chasse et services annexes (01)	2.281	2.386	2.534	2.677	2.903	2.820	2.808	3.057	3.154	3.269
Sylviculture et exploitation forestière (02)	609	514	534	578	605	594	600	604	623	592
Pêche et aquaculture (03)	101	47	85	82	35	42	44	51	54	56
Industries extractives et services de soutien aux industries extractives (05-09)	2.388	2.385	2.346	2.336	2.269	2.193	2.040	1.765	1.784	1.787
Industries alimentaires, fabrication de boissons et de produits à base de tabac (10-12)	21.283	21.242	21.455	21.345	21.153	21.415	21.410	21.582	22.014	23.016
Fabrication de textiles, industrie de l'habillement, du cuir et de la chaussure (13-15)	3.413	3.161	3.088	3.027	2.858	2.698	2.352	2.316	2.116	2.159
Travail du bois et fabrication d'articles en bois et en liège, à l'exception des meubles; fabrication d'articles en vannerie et sparterie (16)	4.495	4.397	4.408	4.413	4.377	4.231	4.151	4.218	4.425	4.300
Industrie du papier et du carton (17)	3.735	3.269	3.143	3.113	3.095	3.005	2.938	2.897	2.809	2.515
Imprimerie et reproduction d'enregistrements (18)	3.558	3.353	3.123	3.025	2.974	2.683	2.518	2.537	2.461	2.351
Cokéfaction et raffinage (19)	92	10	12	9	29	47	38	36	100	97
Industrie chimique (20)	9.848	9.459	9.376	9.223	9.051	8.924	8.802	8.725	8.419	8.426
Industrie pharmaceutique (21)	11.732	10.934	11.255	11.772	12.118	12.419	12.443	12.630	12.786	13.210
Fabrication de produits en caoutchouc et en plastique (22)	4.978	5.302	5.122	5.189	5.059	4.960	4.808	4.816	5.164	5.289
Fabrication d'autres produits minéraux non métalliques (23)	12.289	11.605	11.121	11.144	10.962	11.090	10.535	10.209	10.484	10.744
Métallurgie (24)	14.144	13.191	12.011	11.728	11.182	9.525	7.872	7.017	6.855	6.769
Fabrication de produits métalliques, à l'exception des machines et des équipements (25)	18.539	16.394	15.860	15.790	15.743	14.367	13.472	13.206	13.363	13.593
Fabrication de produits informatiques, électroniques et optiques (26)	2.118	2.229	2.247	2.807	2.875	2.865	2.823	2.959	3.030	3.064
Fabrication d'équipements électriques (27)	6.296	6.349	6.027	5.578	5.537	5.256	4.899	5.527	4.163	4.276
Fabrication de machines et équipements n.c.a. (28)	11.096	10.299	10.018	10.478	10.253	9.562	8.456	7.523	7.099	6.051
Industrie automobile (29)	2.629	2.536	2.577	2.516	2.522	2.539	2.268	1.327	2.307	2.406
Fabrication d'autres matériels de transport (30)	3.782	3.600	3.416	3.438	3.486	3.549	3.697	4.140	4.227	4.245
Fabrication de meubles; autres industries manufacturières (31-32)	3.088	3.167	3.064	3.109	3.040	2.916	2.934	3.241	2.812	2.845
Réparation et installation de machines et d'équipements (33)	1.597	2.693	3.334	3.507	3.734	4.471	4.562	4.531	4.920	4.994
Production et distribution d'électricité, de gaz, de vapeur et d'air conditionné (35)	5.462	5.836	6.039	6.086	6.080	6.016	5.870	5.793	5.769	5.714
Captage, traitement et distribution d'eau (36)	2.479	2.401	2.431	2.451	2.781	2.705	2.644	2.590	2.544	2.543
Collecte et traitement des eaux usées et déchets; récupération; dépollution et autres services de gestion des déchets (37-39)	3.777	6.449	6.495	6.424	6.269	6.213	6.616	6.728	6.966	7.126
Construction (41-43)	65.648	65.410	65.342	66.590	66.631	65.128	62.759	60.557	59.852	60.280
Commerce et réparation d'automobiles et de motocycles (45)	17.939	17.819	18.030	18.482	18.387	17.911	17.732	17.507	17.474	17.834
Commerce de gros, à l'exception des automobiles et des motocycles (46)	34.445	31.795	31.575	31.739	31.803	30.982	30.531	31.705	32.436	33.161
Commerce de détail, à l'exception des automobiles et des motocycles (47)	73.023	73.914	75.210	76.889	77.623	77.587	78.976	80.026	80.779	82.406
Transports terrestres et transport par conduites (49)	28.171	28.474	28.099	27.318	26.629	26.547	27.533	27.830	27.757	28.116
Transports par eau (50)	98	88	82	86	92	93	91	85	94	103

## 6.2.3 RÉGION WALLONNE - CHIFFRES ABSOLUS (SUITE)

(personnes)

	2008	2009	2010	2011	2012	2013	2014	2015	2016	2017
Transports aériens (51)	566	564	478	486	502	459	450	450	534	489
Entreposage et services auxiliaires des transports (52)	22.867	24.196	24.164	24.905	24.581	23.518	21.248	22.367	22.389	22.266
Activités de poste et de courrier (53)	10.765	10.493	10.037	10.352	9.522	9.418	8.744	8.558	8.553	8.657
Hébergement et restauration (55-56)	24.678	24.783	25.705	26.484	26.488	26.205	27.032	27.872	28.531	29.965
Édition (58)	1.824	1.816	1.768	1.763	1.617	1.665	1.674	1.699	1.549	1.424
Production de films cinématographiques, de vidéo et de programmes de télévision; enregistrement sonore et édition musicale; programmation et diffusion (59-60)	2.018	1.909	1.940	1.975	1.913	1.793	1.804	1.811	1.782	1.849
Télécommunications (61)	5.772	5.652	5.675	5.184	5.132	4.937	3.761	3.789	3.933	3.659
Programmation, conseil et autres activités informatiques; services d'information (62-63)	5.793	5.924	6.103	6.456	6.602	6.138	6.502	6.747	7.108	7.557
Activités des services financiers, hors assurance et caisses de retraite (64)	8.764	8.235	8.598	8.545	8.175	8.033	7.945	7.948	7.787	7.465
Assurance (65)	2.811	2.739	2.594	2.565	2.791	2.731	2.715	2.799	2.801	2.690
Activités auxiliaires de services financiers et d'assurance (66)	6.326	6.429	6.394	6.590	6.446	6.412	7.268	7.314	7.335	7.320
Activités immobilières (68)	4.590	4.950	4.987	4.990	5.089	5.134	5.213	5.347	5.607	5.813
Activités juridiques et comptables; activités des sièges sociaux; conseil de gestion (69-70)	13.146	12.555	12.733	13.062	13.667	14.599	15.184	15.489	15.951	16.621
Activités d'architecture et d'ingénierie; activités de contrôle et analyses techniques (71)	6.668	5.680	5.764	6.160	6.277	6.495	6.297	6.593	6.464	6.625
Recherche-développement scientifique (72)	2.382	2.760	2.812	2.791	2.895	3.073	3.189	3.387	3.575	3.705
Publicité et études de marché (73)	2.760	1.791	1.530	1.553	1.644	1.551	1.573	1.669	1.772	1.832
Autres activités spécialisées, scientifiques et techniques; activités vétérinaires (74-75)	810	1.299	1.334	1.311	1.287	1.286	1.185	1.238	1.332	1.459
Activités de location et location-bail (77)	1.128	1.220	1.298	1.481	1.411	1.477	2.235	2.182	2.398	2.512
Activités liées à l'emploi (78)	36.948	37.147	39.783	40.430	37.045	36.691	37.506	40.404	43.426	45.973
Activités des agences de voyage, voyagistes, services de réservation et activités connexes (79)	1.622	1.632	1.577	1.611	1.616	1.580	1.619	1.609	1.569	1.561
Enquêtes et sécurité; services relatifs aux bâtiments et aménagement paysager; activités administratives et autres activités de soutien aux entreprises (80-82)	28.605	29.177	32.958	37.076	39.909	41.690	42.393	44.004	44.889	46.359
Administration publique et défense; sécurité sociale obligatoire (84)	135.321	132.756	132.938	131.657	131.047	131.199	130.410	130.680	132.967	132.283
Enseignement (85)	107.748	112.536	114.159	116.562	117.064	116.636	117.673	119.183	119.412	121.081
Activités pour la santé humaine (86)	68.346	69.272	70.438	71.670	72.976	73.682	74.280	75.891	77.335	78.288
Action sociale avec et sans hébergement (87-88)	61.443	63.510	67.438	69.430	71.013	71.648	73.627	74.375	76.773	78.321
Activités créatives, artistiques et des spectacles; bibliothèques, archives, musées et autres activités culturelles; organisation de jeux de hasard et d'argent (90-92)	6.278	5.143	5.353	5.435	5.426	5.416	5.507	5.036	4.999	5.126
Activités sportives, récréatives et de loisirs (93)	4.001	3.818	3.834	4.043	4.196	4.279	4.400	4.518	4.596	4.747
Activités des organisations associatives (94)	11.191	11.199	10.860	10.955	10.916	10.955	11.134	10.866	10.930	10.681
Réparation d'ordinateurs et de biens personnels et domestiques (95)	518	454	451	443	422	406	344	325	342	347
Autres services personnels (96)	8.422	7.924	8.120	8.468	8.526	8.347	8.177	7.962	7.841	8.023

### 6.2.3 RÉGION WALLONNE - CHIFFRES ABSOLUS (SUITE)

(personnes)

	2008	2009	2010	2011	2012	2013	2014	2015	2016	2017
Activités des ménages en tant qu'employeurs de personnel domestique et activités indifférenciées des ménages en tant que producteurs de biens et services pour usage propre (97-98)	12.581	11.213	8.794	7.046	6.827	5.274	4.916	4.964	5.311	5.533
Total	981.825	979.484	990.076	1.004.428	1.005.177	998.080	995.227	1.004.811	1.018.631	1.033.568

Source: ICN



## 6.2 NOMBRE DE SALARIÉS - RÉSULTATS PAR NUTS 1 - A64 (SUITE)

## 6.2.4 UNITÉ EXTRA-RÉGIONALE - CHIFFRES ABSOLUS

*(personnes)*

	2008	2009	2010	2011	2012	2013	2014	2015	2016	2017
Culture et production animale, chasse et services annexes (01)	-	-	-	-	-	-	-	-	-	-
Sylviculture et exploitation forestière (02)	-	-	-	-	-	-	-	-	-	-
Pêche et aquaculture (03)	-	-	-	-	-	-	-	-	-	-
Industries extractives et services de soutien aux industries extractives (05-09)	-	-	-	-	-	-	-	-	-	-
Industries alimentaires, fabrication de boissons et de produits à base de tabac (10-12)	-	-	-	-	-	-	-	-	-	-
Fabrication de textiles, industrie de l'habillement, du cuir et de la chaussure (13-15)	-	-	-	-	-	-	-	-	-	-
Travail du bois et fabrication d'articles en bois et en liège, à l'exception des meubles; fabrication d'articles en vannerie et sparterie (16)	-	-	-	-	-	-	-	-	-	-
Industrie du papier et du carton (17)	-	-	-	-	-	-	-	-	-	-
Imprimerie et reproduction d'enregistrements (18)	-	-	-	-	-	-	-	-	-	-
Cokéfaction et raffinage (19)	-	-	-	-	-	-	-	-	-	-
Industrie chimique (20)	-	-	-	-	-	-	-	-	-	-
Industrie pharmaceutique (21)	-	-	-	-	-	-	-	-	-	-
Fabrication de produits en caoutchouc et en plastique (22)	-	-	-	-	-	-	-	-	-	-
Fabrication d'autres produits minéraux non métalliques (23)	-	-	-	-	-	-	-	-	-	-
Métallurgie (24)	-	-	-	-	-	-	-	-	-	-
Fabrication de produits métalliques, à l'exception des machines et des équipements (25)	-	-	-	-	-	-	-	-	-	-
Fabrication de produits informatiques, électroniques et optiques (26)	-	-	-	-	-	-	-	-	-	-
Fabrication d'équipements électriques (27)	-	-	-	-	-	-	-	-	-	-
Fabrication de machines et équipements n.c.a. (28)	-	-	-	-	-	-	-	-	-	-
Industrie automobile (29)	-	-	-	-	-	-	-	-	-	-
Fabrication d'autres matériels de transport (30)	-	-	-	-	-	-	-	-	-	-
Fabrication de meubles; autres industries manufacturières (31-32)	-	-	-	-	-	-	-	-	-	-
Réparation et installation de machines et d'équipements (33)	-	-	-	-	-	-	-	-	-	-
Production et distribution d'électricité, de gaz, de vapeur et d'air conditionné (35)	-	-	-	-	-	-	-	-	-	-
Captage, traitement et distribution d'eau (36)	-	-	-	-	-	-	-	-	-	-
Collecte et traitement des eaux usées et déchets; récupération; dépollution et autres services de gestion des déchets (37-39)	-	-	-	-	-	-	-	-	-	-
Construction (41-43)	-	-	-	-	-	-	-	-	-	-
Commerce et réparation d'automobiles et de motocycles (45)	-	-	-	-	-	-	-	-	-	-
Commerce de gros, à l'exception des automobiles et des motocycles (46)	-	-	-	-	-	-	-	-	-	-
Commerce de détail, à l'exception des automobiles et des motocycles (47)	-	-	-	-	-	-	-	-	-	-
Transports terrestres et transport par conduites (49)	-	-	-	-	-	-	-	-	-	-
Transports par eau (50)	-	-	-	-	-	-	-	-	-	-

6.2.4 UNITÉ EXTRA-RÉGIONALE - CHIFFRES ABSOLUS (SUITE)

(personnes)

	2008	2009	2010	2011	2012	2013	2014	2015	2016	2017
Transports aériens (51)	-	-	-	-	-	-	-	-	-	-
Entreposage et services auxiliaires des transports (52)	-	-	-	-	-	-	-	-	-	-
Activités de poste et de courrier (53)	-	-	-	-	-	-	-	-	-	-
Hébergement et restauration (55-56)	-	-	-	-	-	-	-	-	-	-
Édition (58)	-	-	-	-	-	-	-	-	-	-
Production de films cinématographiques, de vidéo et de programmes de télévision; enregistrement sonore et édition musicale; programmation et diffusion (59-60)	-	-	-	-	-	-	-	-	-	-
Télécommunications (61)	-	-	-	-	-	-	-	-	-	-
Programmation, conseil et autres activités informatiques; services d'information (62-63)	-	-	-	-	-	-	-	-	-	-
Activités des services financiers, hors assurance et caisses de retraite (64)	-	-	-	-	-	-	-	-	-	-
Assurance (65)	-	-	-	-	-	-	-	-	-	-
Activités auxiliaires de services financiers et d'assurance (66)	-	-	-	-	-	-	-	-	-	-
Activités immobilières (68)	-	-	-	-	-	-	-	-	-	-
Activités juridiques et comptables; activités des sièges sociaux; conseil de gestion (69-70)	-	-	-	-	-	-	-	-	-	-
Activités d'architecture et d'ingénierie; activités de contrôle et analyses techniques (71)	-	-	-	-	-	-	-	-	-	-
Recherche-développement scientifique (72)	-	-	-	-	-	-	-	-	-	-
Publicité et études de marché (73)	-	-	-	-	-	-	-	-	-	-
Autres activités spécialisées, scientifiques et techniques; activités vétérinaires (74-75)	-	-	-	-	-	-	-	-	-	-
Activités de location et location-bail (77)	-	-	-	-	-	-	-	-	-	-
Activités liées à l'emploi (78)	-	-	-	-	-	-	-	-	-	-
Activités des agences de voyage, voyagistes, services de réservation et activités connexes (79)	-	-	-	-	-	-	-	-	-	-
Enquêtes et sécurité; services relatifs aux bâtiments et aménagement paysager; activités administratives et autres activités de soutien aux entreprises (80-82)	-	-	-	-	-	-	-	-	-	-
Administration publique et défense; sécurité sociale obligatoire (84)	2.460	2.494	2.821	2.723	2.729	2.608	2.648	2.569	1.972	1.988
Enseignement (85)	0	0	0	0	0	0	0	0	0	0
Activités pour la santé humaine (86)	-	-	-	-	-	-	-	-	-	-
Action sociale avec et sans hébergement (87-88)	-	-	-	-	-	-	-	-	-	-
Activités créatives, artistiques et des spectacles; bibliothèques, archives, musées et autres activités culturelles; organisation de jeux de hasard et d'argent (90-92)	-	-	-	-	-	-	-	-	-	-
Activités sportives, récréatives et de loisirs (93)	-	-	-	-	-	-	-	-	-	-
Activités des organisations associatives (94)	-	-	-	-	-	-	-	-	-	-
Réparation d'ordinateurs et de biens personnels et domestiques (95)	-	-	-	-	-	-	-	-	-	-
Autres services personnels (96)	-	-	-	-	-	-	-	-	-	-

#### 6.2.4 UNITÉ EXTRA-RÉGIONALE - CHIFFRES ABSOLUS (SUITE)

(personnes)

	2008	2009	2010	2011	2012	2013	2014	2015	2016	2017
Activités des ménages en tant qu'em- ployeurs de personnel domestique et ac- tivités indifférenciées des ménages en tant que producteurs de biens et services pour usage propre (97-98)	-	-	-	-	-	-	-	-	-	-
Total	2.460	2.494	2.821	2.723	2.729	2.608	2.648	2.569	1.972	1.988

Source: ICN

## 6.2 NOMBRE DE SALARIÉS - RÉSULTATS PAR NUTS 1 - A64 (SUITE)

## 6.2.5 LE ROYAUME - CHIFFRES ABSOLUS

(personnes)

	2008	2009	2010	2011	2012	2013	2014	2015	2016	2017
Culture et production animale, chasse et services annexes (01)	16.556	18.275	18.700	19.220	19.875	19.964	20.412	21.545	21.543	21.524
Sylviculture et exploitation forestière (02)	781	715	766	818	822	806	791	802	818	807
Pêche et aquaculture (03)	443	379	370	387	364	347	356	367	381	394
Industries extractives et services de soutien aux industries extractives (05-09)	3.030	2.673	2.602	2.572	2.501	2.420	2.607	2.314	2.338	2.367
Industries alimentaires, fabrication de boissons et de produits à base de tabac (10-12)	90.389	90.971	90.069	90.543	90.222	89.963	88.765	89.028	89.426	90.820
Fabrication de textiles, industrie de l'habillement, du cuir et de la chaussure (13-15)	35.685	30.527	28.353	26.760	24.691	23.233	22.147	21.722	20.480	20.362
Travail du bois et fabrication d'articles en bois et en liège, à l'exception des meubles; fabrication d'articles en vannerie et sparterie (16)	13.438	12.830	12.645	12.635	12.276	11.759	11.563	11.485	11.578	11.628
Industrie du papier et du carton (17)	13.656	12.478	11.988	11.806	11.744	11.594	11.431	11.135	10.990	10.737
Imprimerie et reproduction d'enregistrements (18)	17.524	16.613	15.694	15.582	15.195	14.400	13.601	12.587	12.192	11.799
Cokéfaction et raffinage (19)	4.534	4.363	4.463	4.395	4.239	4.296	4.367	4.395	4.881	4.838
Industrie chimique (20)	47.770	46.240	45.467	45.614	44.847	44.282	44.118	43.894	41.466	41.784
Industrie pharmaceutique (21)	23.024	21.022	21.220	21.800	22.421	23.029	22.880	23.253	24.971	25.891
Fabrication de produits en caoutchouc et en plastique (22)	25.542	25.221	24.419	24.682	24.052	23.407	22.799	22.794	24.566	24.710
Fabrication d'autres produits minéraux non métalliques (23)	30.069	30.249	29.133	29.234	28.826	27.969	26.944	26.157	26.259	26.332
Métallurgie (24)	36.028	32.920	30.617	30.502	29.504	27.236	25.763	24.756	24.896	24.999
Fabrication de produits métalliques, à l'exception des machines et des équipements (25)	69.461	60.390	58.466	58.824	58.266	55.197	52.089	51.528	52.949	53.605
Fabrication de produits informatiques, électroniques et optiques (26)	15.080	10.737	10.398	10.974	10.694	10.324	10.256	10.304	11.261	11.364
Fabrication d'équipements électriques (27)	19.948	20.888	19.600	18.822	17.970	16.937	16.545	16.721	13.424	13.267
Fabrication de machines et équipements n.c.a. (28)	40.056	35.916	34.113	35.038	34.658	33.723	32.603	30.374	30.605	30.014
Industrie automobile (29)	45.675	38.036	36.060	37.198	37.693	37.623	35.102	29.387	28.969	29.205
Fabrication d'autres matériels de transport (30)	6.901	6.373	6.111	6.094	6.260	6.495	6.734	7.035	7.006	6.850
Fabrication de meubles; autres industries manufacturières (31-32)	22.189	21.034	20.463	20.109	19.542	18.630	18.431	18.348	17.868	17.853
Réparation et installation de machines et d'équipements (33)	8.954	18.089	17.772	17.997	18.044	18.878	19.357	19.060	19.759	20.043
Production et distribution d'électricité, de gaz, de vapeur et d'air conditionné (35)	19.177	18.174	18.720	19.819	19.774	19.561	19.169	18.695	18.688	18.459
Captage, traitement et distribution d'eau (36)	7.521	7.441	7.525	7.592	7.587	7.561	7.441	7.273	7.233	7.244
Collecte et traitement des eaux usées et déchets; récupération; dépollution et autres services de gestion des déchets (37-39)	14.583	22.851	22.967	23.309	23.629	23.722	23.909	23.787	23.873	24.421
Construction (41-43)	212.491	211.910	212.422	215.162	214.921	210.041	204.690	201.216	200.830	202.631
Commerce et réparation d'automobiles et de motocycles (45)	62.366	62.882	62.311	61.667	61.268	59.998	59.062	59.818	59.662	60.874
Commerce de gros, à l'exception des automobiles et des motocycles (46)	200.637	187.649	185.844	184.955	186.996	184.832	180.959	182.298	183.411	184.782
Commerce de détail, à l'exception des automobiles et des motocycles (47)	233.282	238.315	242.448	246.060	248.805	248.183	250.686	252.599	254.248	256.644
Transports terrestres et transport par conduites (49)	110.424	111.834	110.851	109.266	107.336	105.925	110.597	111.163	111.716	113.386
Transports par eau (50)	2.434	2.403	2.469	2.410	2.175	2.304	2.403	2.107	2.036	1.945

## 6.2.5 LE ROYAUME - CHIFFRES ABSOLUS (SUITE)

(personnes)

	2008	2009	2010	2011	2012	2013	2014	2015	2016	2017
Transports aériens (51)	5.195	5.112	4.908	5.067	5.162	5.129	5.137	5.469	5.568	5.687
Entreposage et services auxiliaires des transports (52)	89.708	96.953	95.540	96.816	96.233	92.953	85.636	87.866	88.758	89.113
Activités de poste et de courrier (53)	41.690	39.200	37.748	36.460	34.748	33.382	32.072	31.269	31.183	31.432
Hébergement et restauration (55-56)	109.212	109.721	111.839	113.409	113.182	112.095	114.603	116.783	118.230	120.453
Édition (58)	10.727	10.916	10.483	10.050	9.878	9.690	9.824	10.299	10.283	9.712
Production de films cinématographiques, de vidéo et de programmes de télévision; enregistrement sonore et édition musicale; programmation et diffusion (59-60)	12.567	12.280	12.182	12.158	11.815	11.468	11.428	11.347	11.203	11.254
Télécommunications (61)	25.561	25.415	25.834	25.083	24.728	24.176	22.980	22.719	22.791	21.972
Programmation, conseil et autres activités informatiques; services d'information (62-63)	43.524	48.410	47.299	49.521	50.501	50.911	52.699	53.788	55.780	59.404
Activités des services financiers, hors assurance et caisses de retraite (64)	73.797	71.939	69.867	69.569	68.486	66.837	64.842	64.045	62.923	61.102
Assurance (65)	25.858	25.923	25.750	25.661	25.731	25.592	25.855	25.669	25.289	25.119
Activités auxiliaires de services financiers et d'assurance (66)	25.324	25.579	25.578	26.097	26.115	26.248	27.428	27.675	27.948	27.746
Activités immobilières (68)	17.196	19.679	19.838	19.993	20.063	20.127	20.289	20.986	21.851	22.541
Activités juridiques et comptables; activités des sièges sociaux; conseil de gestion (69-70)	81.567	77.772	78.289	80.535	82.740	85.876	87.482	89.430	92.707	98.426
Activités d'architecture et d'ingénierie; activités de contrôle et analyses techniques (71)	32.143	30.965	31.418	31.984	33.099	33.726	34.020	35.280	35.792	37.224
Recherche-développement scientifique (72)	8.811	9.415	9.387	9.534	9.588	9.918	10.333	10.488	10.978	11.488
Publicité et études de marché (73)	18.729	13.247	12.689	13.144	12.710	12.171	12.335	12.499	14.740	15.480
Autres activités spécialisées, scientifiques et techniques; activités vétérinaires (74-75)	3.189	5.225	5.292	5.151	5.214	5.250	5.367	5.577	5.650	5.974
Activités de location et location-bail (77)	8.107	8.070	7.976	8.489	8.823	8.822	10.265	10.650	11.823	12.384
Activités liées à l'emploi (78)	158.400	158.983	172.076	177.641	170.171	167.965	181.339	195.397	206.929	216.120
Activités des agences de voyage, voyagistes, services de réservation et activités connexes (79)	8.212	8.273	8.386	8.406	8.277	7.929	7.948	7.526	7.336	7.323
Enquêtes et sécurité; services relatifs aux bâtiments et aménagement paysager; activités administratives et autres activités de soutien aux entreprises (80-82)	131.916	124.766	134.568	147.267	155.127	159.460	163.456	169.544	173.374	177.624
Administration publique et défense; sécurité sociale obligatoire (84)	433.237	431.374	433.592	432.229	431.491	431.118	431.439	430.722	431.616	428.653
Enseignement (85)	342.956	351.213	356.485	362.892	365.166	368.525	375.680	379.754	381.634	386.242
Activités pour la santé humaine (86)	215.824	218.571	223.527	227.960	232.835	235.636	237.266	241.763	246.627	249.947
Action sociale avec et sans hébergement (87-88)	211.525	224.626	237.318	249.128	255.937	260.680	267.244	271.421	279.422	286.804
Activités créatives, artistiques et des spectacles; bibliothèques, archives, musées et autres activités culturelles; organisation de jeux de hasard et d'argent (90-92)	16.899	14.404	14.959	15.366	15.385	16.068	16.429	16.939	17.474	18.080
Activités sportives, récréatives et de loisirs (93)	13.536	13.194	13.164	13.450	13.898	13.955	13.945	14.142	14.424	14.961
Activités des organisations associatives (94)	41.190	43.813	43.342	43.747	43.889	44.363	44.790	44.417	43.848	43.878
Réparation d'ordinateurs et de biens personnels et domestiques (95)	3.413	2.989	3.153	2.576	2.720	2.635	1.963	1.876	1.919	1.926
Autres services personnels (96)	27.333	27.180	27.569	28.299	28.338	27.896	26.887	26.448	24.925	24.978

## 6.2.5 LE ROYAUME - CHIFFRES ABSOLUS (SUITE)

*(personnes)*

	2008	2009	2010	2011	2012	2013	2014	2015	2016	2017
Activités des ménages en tant qu'employeurs de personnel domestique et activités indifférenciées des ménages en tant que producteurs de biens et services pour usage propre (97-98)	50.259	48.300	42.040	40.888	43.061	36.253	35.618	35.803	38.334	39.347
Total	3.737.253	3.723.905	3.747.142	3.800.416	3.812.308	3.791.493	3.805.176	3.835.538	3.881.682	3.933.973

Source: ICN

## 7. Nombre de travailleurs indépendants





## 7.1 NOMBRE DE TRAVAILLEURS INDÉPENDANTS - ÉCONOMIE TOTALE (S.1)

(personnes)

	2008	2009	2010	2011	2012	2013	2014	2015	2016	2017
<b>Région de Bruxelles-Capitale</b>	<b>65.787</b>	<b>67.251</b>	<b>68.376</b>	<b>70.055</b>	<b>72.820</b>	<b>73.775</b>	<b>75.623</b>	<b>77.829</b>	<b>79.334</b>	<b>81.121</b>
<b>Région flamande</b>	<b>439.565</b>	<b>444.849</b>	<b>447.191</b>	<b>450.844</b>	<b>453.247</b>	<b>455.730</b>	<b>459.140</b>	<b>465.207</b>	<b>473.511</b>	<b>481.719</b>
Anvers (province)	109.777	112.101	112.884	113.851	114.844	115.724	116.741	118.452	120.662	123.402
Anvers (arrondissement)	62.520	63.871	64.310	64.801	65.358	65.830	66.355	67.199	68.456	70.100
Malines	19.820	19.931	20.026	20.287	20.584	20.853	21.056	21.465	21.997	22.547
Turnhout	27.437	28.299	28.548	28.763	28.902	29.041	29.330	29.788	30.209	30.755
Limbourg	53.315	54.518	55.051	55.698	56.156	56.569	56.926	57.766	58.749	60.078
Hasselt	25.460	26.075	26.441	26.854	27.228	27.440	27.664	28.276	28.925	29.605
Maaseik	14.697	15.025	15.142	15.337	15.390	15.504	15.627	15.707	15.958	16.336
Tongres	13.158	13.418	13.468	13.507	13.538	13.625	13.635	13.783	13.866	14.137
Flandre orientale	102.451	103.293	103.905	104.695	104.930	104.870	105.550	106.904	108.779	110.024
Alost	17.846	17.903	17.961	18.036	18.109	18.076	18.201	18.403	18.701	18.917
Termonde	13.197	13.457	13.497	13.680	13.614	13.588	13.617	13.702	13.921	14.054
Eeklo	6.692	6.703	6.659	6.611	6.580	6.551	6.575	6.553	6.580	6.536
Gand	40.360	40.545	40.991	41.402	41.681	41.647	42.001	42.738	43.565	44.206
Audenarde	9.187	9.314	9.420	9.494	9.473	9.498	9.572	9.785	10.029	10.160
Saint-Nicolas	15.169	15.371	15.377	15.472	15.473	15.510	15.584	15.723	15.983	16.151
Brabant flamand	72.305	72.969	73.660	74.620	75.733	76.893	78.049	79.586	81.473	83.473
Hal-Vilvorde	40.127	40.733	41.090	41.619	42.346	42.985	43.730	44.742	45.860	47.031
Louvain	32.178	32.236	32.570	33.001	33.387	33.908	34.319	34.844	35.613	36.442
Flandre occidentale	101.717	101.968	101.691	101.980	101.584	101.674	101.874	102.499	103.848	104.742
Bruges	24.195	24.422	24.455	24.605	24.461	24.543	24.632	24.945	25.434	25.715
Dixmude	5.425	5.379	5.290	5.289	5.283	5.263	5.305	5.350	5.391	5.437
Ypres	10.013	10.055	9.973	9.949	9.878	9.795	9.802	9.845	9.900	9.941
Courtrai	22.732	22.641	22.673	22.844	22.763	22.867	22.839	22.930	23.264	23.498
Ostende	10.859	10.946	10.974	11.004	10.901	10.878	10.891	10.909	11.096	11.182
Roulers	12.843	12.813	12.740	12.731	12.798	12.868	12.934	13.068	13.174	13.342
Tielt	9.917	9.962	9.864	9.822	9.755	9.785	9.802	9.822	9.929	9.959
Furnes	5.733	5.750	5.722	5.736	5.745	5.675	5.669	5.630	5.660	5.668
<b>Région wallonne</b>	<b>210.341</b>	<b>209.583</b>	<b>211.399</b>	<b>214.081</b>	<b>216.685</b>	<b>219.164</b>	<b>220.051</b>	<b>222.092</b>	<b>225.039</b>	<b>227.285</b>
Brabant wallon	29.330	29.725	30.214	30.849	31.503	32.020	32.471	32.973	33.841	34.670
Hainaut	68.973	68.283	68.902	69.615	70.100	70.725	70.754	71.221	71.815	72.388
Ath	5.351	5.325	5.442	5.503	5.535	5.583	5.671	5.751	5.899	5.979
Charleroi	19.614	19.452	19.519	19.837	20.045	20.171	19.917	19.934	19.994	20.296
Mons	12.302	12.184	12.221	12.360	12.504	12.546	12.642	12.673	12.692	12.784
Mouscron	3.986	3.890	3.948	3.934	3.914	3.932	3.882	3.860	3.806	3.732
Soignies	9.760	9.723	9.834	9.965	10.065	10.221	10.241	10.394	10.622	10.762
Thuin	9.001	8.881	8.955	9.070	9.141	9.242	9.282	9.432	9.588	9.637
Tournai	8.959	8.828	8.983	8.946	8.896	9.030	9.119	9.177	9.214	9.198
Liège (province)	61.784	61.660	62.228	62.911	63.818	64.562	64.879	65.353	66.074	66.326
Huy	6.774	6.797	6.855	7.028	7.167	7.271	7.322	7.402	7.524	7.634
Liège (arrondissement)	31.311	31.312	31.798	32.203	32.763	33.277	33.455	33.695	34.025	34.112
Verviers	18.949	18.805	18.712	18.770	18.900	18.936	18.996	19.062	19.218	19.198
Waremme	4.750	4.746	4.863	4.910	4.988	5.078	5.106	5.194	5.307	5.382
Luxembourg	18.607	18.189	18.077	18.171	18.251	18.453	18.354	18.519	18.781	18.821
Arlon	2.323	2.261	2.256	2.276	2.283	2.300	2.278	2.290	2.333	2.345
Bastogne	3.702	3.612	3.586	3.605	3.620	3.625	3.587	3.649	3.729	3.738
Marche-en-Famenne	4.557	4.477	4.471	4.469	4.501	4.574	4.533	4.547	4.624	4.666
Neufchâteau	5.222	5.073	5.036	5.062	5.084	5.172	5.173	5.240	5.264	5.245
Virton	2.803	2.766	2.728	2.759	2.763	2.782	2.783	2.793	2.831	2.827
Namur (province)	31.647	31.726	31.978	32.535	33.013	33.404	33.593	34.026	34.528	35.080
Dinant	8.189	8.158	8.177	8.267	8.369	8.522	8.527	8.616	8.806	8.896
Namur (arrondissement)	19.209	19.320	19.543	19.910	20.189	20.370	20.536	20.861	21.134	21.569
Philippeville	4.249	4.248	4.258	4.358	4.455	4.512	4.530	4.549	4.588	4.615
<b>Unité extra-régionale</b>	<b>-</b>	<b>-</b>	<b>-</b>	<b>-</b>	<b>-</b>	<b>-</b>	<b>-</b>	<b>-</b>	<b>-</b>	<b>-</b>
<b>Le Royaume</b>	<b>715.693</b>	<b>721.683</b>	<b>726.966</b>	<b>734.980</b>	<b>742.752</b>	<b>748.669</b>	<b>754.814</b>	<b>765.128</b>	<b>777.884</b>	<b>790.125</b>

Source: ICN

7.2 NOMBRE DE TRAVAILLEURS INDÉPENDANTS - RÉSULTATS PAR NUTS 1 - A64

7.2.1 RÉGION DE BRUXELLES-CAPITALE - CHIFFRES ABSOLUS

(personnes)

	2008	2009	2010	2011	2012	2013	2014	2015	2016	2017
Culture et production animale, chasse et services annexes (01)	13	13	13	12	16	17	14	11	9	9
Sylviculture et exploitation forestière (02)	13	13	11	10	15	24	26	29	23	18
Pêche et aquaculture (03)	3	3	3	1	1	1	1	2	2	1
Industries extractives et services de soutien aux industries extractives (05-09)	0	2	0	0	0	0	3	0	0	0
Industries alimentaires, fabrication de boissons et de produits à base de tabac (10-12)	250	237	218	203	187	161	167	179	167	172
Fabrication de textiles, industrie de l'habillement, du cuir et de la chaussure (13-15)	221	191	183	177	177	162	155	157	163	159
Travail du bois et fabrication d'articles en bois et en liège, à l'exception des meubles; fabrication d'articles en vannerie et sparterie (16)	92	82	82	67	66	61	61	62	61	61
Industrie du papier et du carton (17)	23	20	16	12	13	12	11	10	7	3
Imprimerie et reproduction d'enregistrements (18)	359	337	328	318	315	316	326	336	331	315
Cokéfaction et raffinage (19)	-	-	-	-	-	-	-	-	-	-
Industrie chimique (20)	14	14	20	11	13	13	12	15	16	17
Industrie pharmaceutique (21)	3	4	7	8	6	4	4	3	4	8
Fabrication de produits en caoutchouc et en plastique (22)	15	17	16	17	15	15	15	13	12	10
Fabrication d'autres produits minéraux non métalliques (23)	28	25	29	36	38	44	51	47	45	44
Métallurgie (24)	4	2	4	8	12	11	6	4	6	4
Fabrication de produits métalliques, à l'exception des machines et des équipements (25)	78	85	85	91	104	105	127	147	157	165
Fabrication de produits informatiques, électroniques et optiques (26)	23	23	20	20	18	26	24	17	17	16
Fabrication d'équipements électriques (27)	29	30	38	35	43	41	37	41	39	37
Fabrication de machines et équipements n.c.a. (28)	8	8	9	12	16	20	21	20	22	15
Industrie automobile (29)	7	8	7	7	8	9	5	5	7	8
Fabrication d'autres matériels de transport (30)	2	6	7	3	3	6	11	10	8	8
Fabrication de meubles; autres industries manufacturières (31-32)	380	323	291	285	276	283	276	270	267	257
Réparation et installation de machines et d'équipements (33)	7	23	35	49	57	65	75	96	103	119
Production et distribution d'électricité, de gaz, de vapeur et d'air conditionné (35)	-	-	-	-	-	-	-	-	-	-
Captage, traitement et distribution d'eau (36)	-	-	-	-	-	-	-	-	-	-
Collecte et traitement des eaux usées et déchets; récupération; dépollution et autres services de gestion des déchets (37-39)	12	9	8	9	12	8	10	20	17	11
Construction (41-43)	4.182	4.250	4.456	4.864	5.336	5.883	6.532	7.193	7.811	8.301
Commerce et réparation d'automobiles et de motocycles (45)	518	488	455	417	406	403	420	408	382	381
Commerce de gros, à l'exception des automobiles et des motocycles (46)	1.383	1.276	1.234	1.174	1.178	1.200	1.221	1.212	1.179	1.136
Commerce de détail, à l'exception des automobiles et des motocycles (47)	4.881	4.598	4.538	4.376	4.278	4.131	4.024	3.884	3.693	3.558
Transports terrestres et transport par conduites (49)	450	403	354	314	277	254	268	284	338	437
Transports par eau (50)	6	8	12	11	10	10	3	4	3	6
Transports aériens (51)	3	4	6	3	3	4	6	10	11	8
Entreposage et services auxiliaires des transports (52)	131	102	98	104	113	128	115	108	128	132
Activités de poste et de courrier (53)	411	392	368	338	321	308	309	313	307	309
Hébergement et restauration (55-56)	2.119	1.958	1.914	1.875	1.761	1.700	1.671	1.602	1.531	1.495
Édition (58)	89	93	83	85	90	91	90	108	126	145

## 7.2.1 RÉGION DE BRUXELLES-CAPITALE - CHIFFRES ABSOLUS (SUITE)

(personnes)

	2008	2009	2010	2011	2012	2013	2014	2015	2016	2017
Production de films cinématographiques, de vidéo et de programmes de télévision; enregistrement sonore et édition musicale; programmation et diffusion (59-60)	224	196	192	197	203	223	241	261	274	276
Télécommunications (61)	222	209	243	287	246	209	231	172	133	155
Programmation, conseil et autres activités informatiques; services d'information (62-63)	965	1.022	1.033	1.067	1.095	1.119	1.216	1.308	1.407	1.526
Activités des services financiers, hors assurance et caisses de retraite (64)	-	-	-	-	0	0	0	0	0	0
Assurance (65)	-	-	-	-	-	-	-	-	-	-
Activités auxiliaires de services financiers et d'assurance (66)	447	429	440	426	429	427	433	417	410	376
Activités immobilières (68)	392	554	583	599	614	541	607	651	676	692
Activités juridiques et comptables; activités des sièges sociaux; conseil de gestion (69-70)	31.452	33.908	34.812	36.151	38.295	38.682	39.390	40.588	41.124	41.733
Activités d'architecture et d'ingénierie; activités de contrôle et analyses techniques (71)	2.503	2.389	2.486	2.590	2.737	2.823	2.854	2.948	3.063	3.135
Recherche-développement scientifique (72)	31	26	21	20	19	20	24	27	28	31
Publicité et études de marché (73)	720	617	573	528	500	484	472	456	445	441
Autres activités spécialisées, scientifiques et techniques; activités vétérinaires (74-75)	1.266	1.429	1.479	1.498	1.498	1.552	1.607	1.659	1.729	1.805
Activités de location et location-bail (77)	55	51	52	49	48	49	48	48	50	56
Activités liées à l'emploi (78)	38	35	41	40	33	38	40	48	57	60
Activités des agences de voyage, voyagistes, services de réservation et activités connexes (79)	73	76	80	77	75	73	77	86	94	111
Enquêtes et sécurité; services relatifs aux bâtiments et aménagement paysager; activités administratives et autres activités de soutien aux entreprises (80-82)	2.112	1.976	2.058	2.173	2.309	2.438	2.533	2.564	2.608	2.719
Administration publique et défense; sécurité sociale obligatoire (84)	-	-	-	-	-	-	-	-	-	-
Enseignement (85)	276	314	348	393	427	451	497	578	648	741
Activités pour la santé humaine (86)	5.631	5.403	5.418	5.444	5.565	5.621	5.816	5.987	6.168	6.343
Action sociale avec et sans hébergement (87-88)	366	428	444	454	464	450	439	420	413	404
Activités créatives, artistiques et des spectacles; bibliothèques, archives, musées et autres activités culturelles; organisation de jeux de hasard et d'argent (90-92)	553	501	476	463	456	468	486	499	543	638
Activités sportives, récréatives et de loisirs (93)	305	285	292	288	280	267	272	266	252	251
Activités des organisations associatives (94)	34	43	56	64	66	68	53	45	46	45
Réparation d'ordinateurs et de biens personnels et domestiques (95)	338	352	341	340	344	357	357	362	350	354
Autres services personnels (96)	2.027	1.961	1.960	1.955	1.933	1.899	1.833	1.819	1.824	1.864
Activités des ménages en tant qu'employeurs de personnel domestique et activités indifférenciées des ménages en tant que producteurs de biens et services pour usage propre (97-98)	-	-	-	-	0	0	0	0	0	0
Total	65.787	67.251	68.376	70.055	72.820	73.775	75.623	77.829	79.334	81.121

Source: ICN

## 7.2 NOMBRE DE TRAVAILLEURS INDÉPENDANTS - RÉSULTATS PAR NUTS 1 - A64 (SUITE)

## 7.2.2 RÉGION FLAMANDE - CHIFFRES ABSOLUS

(personnes)

	2008	2009	2010	2011	2012	2013	2014	2015	2016	2017
Culture et production animale, chasse et services annexes (01)	33.105	30.953	28.272	25.732	24.395	23.344	23.024	22.547	21.708	21.119
Sylviculture et exploitation forestière (02)	214	210	216	224	229	229	230	233	237	242
Pêche et aquaculture (03)	49	34	34	33	31	31	34	37	37	35
Industries extractives et services de soutien aux industries extractives (05-09)	22	16	27	28	28	27	29	31	37	40
Industries alimentaires, fabrication de boissons et de produits à base de tabac (10-12)	5.150	4.798	4.407	4.140	3.817	3.708	3.648	3.602	3.554	3.457
Fabrication de textiles, industrie de l'habillement, du cuir et de la chaussure (13-15)	1.165	1.126	1.084	1.058	1.063	1.076	1.110	1.127	1.160	1.227
Travail du bois et fabrication d'articles en bois et en liège, à l'exception des meubles; fabrication d'articles en vannerie et sparterie (16)	720	687	711	734	744	779	809	826	861	900
Industrie du papier et du carton (17)	38	53	48	39	34	37	37	32	31	33
Imprimerie et reproduction d'enregistrements (18)	2.077	2.119	2.181	2.188	2.198	2.226	2.257	2.304	2.334	2.238
Cokéfaction et raffinage (19)	-	-	-	-	-	-	-	-	-	-
Industrie chimique (20)	97	107	119	103	84	62	57	59	64	76
Industrie pharmaceutique (21)	12	21	20	31	34	24	28	32	43	43
Fabrication de produits en caoutchouc et en plastique (22)	92	125	143	148	149	131	103	90	94	93
Fabrication d'autres produits minéraux non métalliques (23)	398	378	373	369	373	401	434	434	435	408
Métallurgie (24)	103	108	149	210	214	169	120	106	97	83
Fabrication de produits métalliques, à l'exception des machines et des équipements (25)	2.722	2.700	2.721	2.753	2.705	2.676	2.634	2.651	2.695	2.703
Fabrication de produits informatiques, électroniques et optiques (26)	178	162	138	150	163	159	131	115	118	110
Fabrication d'équipements électriques (27)	133	137	158	164	159	146	136	141	152	155
Fabrication de machines et équipements n.c.a. (28)	227	264	286	298	282	254	285	308	312	300
Industrie automobile (29)	175	158	128	111	101	96	79	83	93	103
Fabrication d'autres matériels de transport (30)	51	55	55	58	74	82	88	98	108	99
Fabrication de meubles; autres industries manufacturières (31-32)	2.491	2.225	2.135	2.167	2.167	2.179	2.166	2.184	2.175	2.189
Réparation et installation de machines et d'équipements (33)	274	436	599	746	835	888	942	1.008	1.124	1.253
Production et distribution d'électricité, de gaz, de vapeur et d'air conditionné (35)	-	-	-	-	-	-	-	-	-	-
Captage, traitement et distribution d'eau (36)	-	-	-	-	-	-	-	-	-	-
Collecte et traitement des eaux usées et déchets; récupération; dépollution et autres services de gestion des déchets (37-39)	148	147	146	150	161	208	232	238	256	258
Construction (41-43)	33.797	34.006	34.781	35.948	36.630	37.019	37.511	38.499	39.685	40.532
Commerce et réparation d'automobiles et de motocycles (45)	7.746	7.450	7.310	7.224	7.120	7.085	7.126	7.150	7.187	7.276
Commerce de gros, à l'exception des automobiles et des motocycles (46)	12.267	11.122	10.599	10.136	9.837	9.697	9.533	9.528	9.477	9.242
Commerce de détail, à l'exception des automobiles et des motocycles (47)	40.508	38.846	38.535	37.681	36.337	35.379	34.391	33.943	33.283	32.029
Transports terrestres et transport par conduites (49)	2.388	2.390	2.362	2.249	2.123	2.108	2.137	2.166	2.232	2.279
Transports par eau (50)	1.309	1.294	1.285	1.217	1.142	1.081	1.005	957	927	892
Transports aériens (51)	87	96	99	105	107	108	106	115	114	117
Entreposage et services auxiliaires des transports (52)	408	428	436	456	487	491	491	513	650	708
Activités de poste et de courrier (53)	1.573	1.572	1.499	1.427	1.387	1.349	1.312	1.292	1.305	1.304
Hébergement et restauration (55-56)	24.628	23.597	23.678	23.443	22.454	21.685	21.499	21.262	21.241	20.763
Édition (58)	328	338	346	337	312	300	316	332	341	340

## 7.2.2 RÉGION FLAMANDE - CHIFFRES ABSOLUS (SUITE)

(personnes)

	2008	2009	2010	2011	2012	2013	2014	2015	2016	2017
Production de films cinématographiques, de vidéo et de programmes de télévision; enregistrement sonore et édition musicale; programmation et diffusion (59-60)	819	727	723	753	773	810	850	925	989	1.060
Télécommunications (61)	1.265	1.137	1.210	1.511	1.535	1.549	1.522	1.162	1.016	1.127
Programmation, conseil et autres activités informatiques; services d'information (62-63)	3.776	3.988	4.305	4.543	4.735	4.936	5.232	5.508	5.762	6.101
Activités des services financiers, hors assurance et caisses de retraite (64)	-	-	-	-	0	0	0	0	0	0
Assurance (65)	-	-	-	-	-	-	-	-	-	-
Activités auxiliaires de services financiers et d'assurance (66)	5.880	5.973	5.934	5.630	5.416	5.336	5.200	5.009	4.649	4.300
Activités immobilières (68)	2.230	2.230	2.328	2.458	2.491	2.680	2.703	2.872	3.064	3.312
Activités juridiques et comptables; activités des sièges sociaux; conseil de gestion (69-70)	145.144	155.754	157.609	160.996	165.396	167.941	169.057	171.589	174.647	178.758
Activités d'architecture et d'ingénierie; activités de contrôle et analyses techniques (71)	9.584	9.242	9.691	10.147	10.278	10.289	10.410	10.734	11.111	11.294
Recherche-développement scientifique (72)	63	63	53	63	82	91	99	104	113	121
Publicité et études de marché (73)	2.053	1.927	1.988	1.996	1.999	1.969	1.970	2.072	2.139	2.206
Autres activités spécialisées, scientifiques et techniques; activités vétérinaires (74-75)	6.185	7.269	7.765	8.082	8.365	8.643	9.131	9.587	10.072	10.670
Activités de location et location-bail (77)	1.003	1.119	1.171	1.200	1.202	1.236	1.287	1.312	1.334	1.330
Activités liées à l'emploi (78)	141	142	146	145	148	159	205	254	307	337
Activités des agences de voyage, voyagistes, services de réservation et activités connexes (79)	648	698	676	680	676	680	730	787	873	934
Enquêtes et sécurité; services relatifs aux bâtiments et aménagement paysager; activités administratives et autres activités de soutien aux entreprises (80-82)	11.357	10.787	11.468	12.204	12.745	13.292	13.876	14.541	15.459	16.475
Administration publique et défense; sécurité sociale obligatoire (84)	-	-	-	-	-	-	-	-	-	-
Enseignement (85)	2.131	2.280	2.509	2.802	3.121	3.383	3.666	3.995	4.359	4.808
Activités pour la santé humaine (86)	31.918	32.612	33.181	33.618	34.085	34.922	35.950	37.086	38.624	39.912
Action sociale avec et sans hébergement (87-88)	9.064	8.890	8.826	8.859	8.623	8.557	8.530	8.193	8.049	7.853
Activités créatives, artistiques et des spectacles; bibliothèques, archives, musées et autres activités culturelles; organisation de jeux de hasard et d'argent (90-92)	3.580	3.407	3.350	3.454	3.547	3.605	3.689	3.818	4.013	4.500
Activités sportives, récréatives et de loisirs (93)	3.073	3.177	3.225	3.017	2.892	2.906	2.966	3.025	3.094	3.146
Activités des organisations associatives (94)	106	99	111	133	140	118	103	98	90	98
Réparation d'ordinateurs et de biens personnels et domestiques (95)	2.692	2.554	2.472	2.505	2.514	2.575	2.619	2.646	2.709	2.752
Autres services personnels (96)	22.173	22.616	23.370	24.191	24.508	24.819	25.305	25.847	26.871	27.979
Activités des ménages en tant qu'employeurs de personnel domestique et activités indifférenciées des ménages en tant que producteurs de biens et services pour usage propre (97-98)	-	-	-	-	-	-	-	-	-	-
<b>Total</b>	<b>439.565</b>	<b>444.849</b>	<b>447.191</b>	<b>450.844</b>	<b>453.247</b>	<b>455.730</b>	<b>459.140</b>	<b>465.207</b>	<b>473.511</b>	<b>481.719</b>

Source: ICN

## 7.2 NOMBRE DE TRAVAILLEURS INDÉPENDANTS - RÉSULTATS PAR NUTS 1 - A64 (SUITE)

## 7.2.3 RÉGION WALLONNE - CHIFFRES ABSOLUS

(personnes)

	2008	2009	2010	2011	2012	2013	2014	2015	2016	2017
Culture et production animale, chasse et services annexes (01)	16.375	15.564	14.543	13.798	13.581	13.517	13.208	13.211	13.108	12.896
Sylviculture et exploitation forestière (02)	1.410	1.300	1.262	1.292	1.322	1.333	1.329	1.313	1.329	1.318
Pêche et aquaculture (03)	90	89	66	63	64	58	51	46	48	45
Industries extractives et services de soutien aux industries extractives (05-09)	29	42	52	64	50	40	36	36	51	51
Industries alimentaires, fabrication de boissons et de produits à base de tabac (10-12)	2.665	2.446	2.250	2.109	1.961	1.935	1.932	1.943	1.922	1.881
Fabrication de textiles, industrie de l'habillement, du cuir et de la chaussure (13-15)	600	588	581	559	574	587	617	662	715	802
Travail du bois et fabrication d'articles en bois et en liège, à l'exception des meubles; fabrication d'articles en vannerie et sparterie (16)	550	521	508	483	457	471	475	485	492	495
Industrie du papier et du carton (17)	16	30	32	31	26	28	24	26	28	28
Imprimerie et reproduction d'enregistrements (18)	759	749	766	786	804	817	844	871	870	853
Cokéfaction et raffinage (19)	-	-	-	-	-	-	-	-	-	-
Industrie chimique (20)	39	56	47	52	46	35	33	37	42	41
Industrie pharmaceutique (21)	2	3	6	9	15	18	20	23	22	17
Fabrication de produits en caoutchouc et en plastique (22)	41	56	67	72	63	49	44	36	27	27
Fabrication d'autres produits minéraux non métalliques (23)	296	296	287	286	293	304	313	334	325	308
Métallurgie (24)	39	35	52	67	78	66	47	42	28	25
Fabrication de produits métalliques, à l'exception des machines et des équipements (25)	1.397	1.325	1.320	1.330	1.315	1.273	1.259	1.285	1.281	1.255
Fabrication de produits informatiques, électroniques et optiques (26)	98	75	70	73	82	75	70	62	57	59
Fabrication d'équipements électriques (27)	84	77	76	80	73	78	68	66	72	75
Fabrication de machines et équipements n.c.a. (28)	85	111	128	121	119	121	147	175	165	142
Industrie automobile (29)	75	42	39	43	51	34	37	39	45	52
Fabrication d'autres matériels de transport (30)	11	13	11	11	9	11	10	16	24	26
Fabrication de meubles; autres industries manufacturières (31-32)	1.401	1.286	1.229	1.251	1.259	1.263	1.254	1.268	1.279	1.259
Réparation et installation de machines et d'équipements (33)	167	233	290	349	395	401	426	486	527	576
Production et distribution d'électricité, de gaz, de vapeur et d'air conditionné (35)	-	-	-	-	-	-	-	-	-	-
Captage, traitement et distribution d'eau (36)	-	-	-	-	-	-	-	-	-	-
Collecte et traitement des eaux usées et déchets; récupération; dépollution et autres services de gestion des déchets (37-39)	119	129	139	156	164	183	225	244	283	317
Construction (41-43)	17.791	17.671	17.884	18.562	19.035	19.420	19.560	19.975	20.557	20.965
Commerce et réparation d'automobiles et de motocycles (45)	4.699	4.525	4.472	4.453	4.393	4.388	4.390	4.462	4.455	4.481
Commerce de gros, à l'exception des automobiles et des motocycles (46)	7.706	6.890	6.533	6.227	6.112	6.294	6.066	5.750	5.515	5.388
Commerce de détail, à l'exception des automobiles et des motocycles (47)	21.317	20.622	20.607	20.330	19.687	19.388	18.891	18.693	18.305	17.712
Transports terrestres et transport par conduites (49)	1.502	1.426	1.349	1.282	1.200	1.159	1.173	1.173	1.175	1.208
Transports par eau (50)	420	437	438	414	383	365	407	402	395	399
Transports aériens (51)	25	23	18	21	23	22	27	28	31	32
Entreposage et services auxiliaires des transports (52)	399	395	382	413	420	454	461	439	457	488
Activités de poste et de courrier (53)	418	428	425	435	453	473	469	467	443	442
Hébergement et restauration (55-56)	12.512	12.077	12.345	12.413	12.185	12.031	11.991	11.959	11.906	11.679
Édition (58)	167	177	189	180	167	177	185	203	217	226

### 7.2.3 RÉGION WALLONNE - CHIFFRES ABSOLUS (SUITE)

(personnes)

	2008	2009	2010	2011	2012	2013	2014	2015	2016	2017
Production de films cinématographiques, de vidéo et de programmes de télévision; enregistrement sonore et édition musicale; programmation et diffusion (59-60)	225	215	208	222	226	224	242	262	284	308
Télécommunications (61)	1.118	1.100	1.189	1.410	1.426	1.475	1.535	1.200	1.007	935
Programmation, conseil et autres activités informatiques; services d'information (62-63)	1.694	1.809	1.944	2.051	2.157	2.199	2.279	2.423	2.569	2.695
Activités des services financiers, hors assurance et caisses de retraite (64)	-	-	-	-	0	0	0	0	0	0
Assurance (65)	-	-	-	-	-	-	-	-	-	-
Activités auxiliaires de services financiers et d'assurance (66)	2.509	2.521	2.524	2.444	2.421	2.366	2.305	2.222	2.114	1.991
Activités immobilières (68)	1.122	1.265	1.349	1.406	1.455	1.386	1.545	1.617	1.710	1.790
Activités juridiques et comptables; activités des sièges sociaux; conseil de gestion (69-70)	54.123	55.746	57.111	58.673	60.685	61.980	61.982	62.276	63.372	64.221
Activités d'architecture et d'ingénierie; activités de contrôle et analyses techniques (71)	6.263	6.068	6.300	6.593	6.780	6.812	6.905	7.015	7.097	7.144
Recherche-développement scientifique (72)	41	42	30	37	60	73	79	80	85	87
Publicité et études de marché (73)	1.319	1.204	1.172	1.114	1.076	1.066	1.052	1.042	1.010	968
Autres activités spécialisées, scientifiques et techniques; activités vétérinaires (74-75)	3.167	3.596	3.807	3.891	3.970	4.086	4.316	4.515	4.699	4.892
Activités de location et location-bail (77)	402	429	447	450	439	437	442	464	460	461
Activités liées à l'emploi (78)	170	140	134	128	132	139	146	152	177	164
Activités des agences de voyage, voyagistes, services de réservation et activités connexes (79)	183	187	186	198	187	200	217	222	233	237
Enquêtes et sécurité; services relatifs aux bâtiments et aménagement paysager; activités administratives et autres activités de soutien aux entreprises (80-82)	6.358	6.122	6.420	6.767	7.029	7.276	7.524	7.846	8.397	8.883
Administration publique et défense; sécurité sociale obligatoire (84)	-	-	-	-	-	-	-	-	-	-
Enseignement (85)	809	876	1.009	1.207	1.372	1.549	1.715	1.960	2.183	2.392
Activités pour la santé humaine (86)	20.061	20.250	20.448	20.630	20.954	21.464	22.032	22.882	23.454	24.043
Action sociale avec et sans hébergement (87-88)	2.402	3.085	3.238	3.411	3.654	3.595	3.455	3.250	3.166	3.095
Activités créatives, artistiques et des spectacles; bibliothèques, archives, musées et autres activités culturelles; organisation de jeux de hasard et d'argent (90-92)	1.496	1.389	1.321	1.332	1.344	1.328	1.370	1.378	1.412	1.518
Activités sportives, récréatives et de loisirs (93)	1.469	1.605	1.661	1.539	1.469	1.452	1.479	1.511	1.547	1.560
Activités des organisations associatives (94)	80	68	77	90	92	56	52	48	47	52
Réparation d'ordinateurs et de biens personnels et domestiques (95)	1.504	1.420	1.365	1.359	1.361	1.376	1.357	1.341	1.356	1.349
Autres services personnels (96)	10.522	10.709	10.996	11.314	11.537	11.757	11.933	12.129	12.464	12.932
Activités des ménages en tant qu'employeurs de personnel domestique et activités indifférenciées des ménages en tant que producteurs de biens et services pour usage propre (97-98)	-	-	-	-	0	0	0	0	0	0
<b>Total</b>	<b>210.341</b>	<b>209.583</b>	<b>211.399</b>	<b>214.081</b>	<b>216.685</b>	<b>219.164</b>	<b>220.051</b>	<b>222.092</b>	<b>225.039</b>	<b>227.285</b>

Source: ICN

## 7.2 NOMBRE DE TRAVAILLEURS INDÉPENDANTS - RÉSULTATS PAR NUTS 1 - A64 (SUITE)

## 7.2.4 LE ROYAUME - CHIFFRES ABSOLUS

(personnes)

	2008	2009	2010	2011	2012	2013	2014	2015	2016	2017
Culture et production animale, chasse et services annexes (01)	49.493	46.530	42.828	39.542	37.992	36.878	36.246	35.769	34.825	34.024
Sylviculture et exploitation forestière (02)	1.637	1.523	1.489	1.526	1.566	1.586	1.585	1.575	1.589	1.578
Pêche et aquaculture (03)	142	126	103	97	96	90	86	85	87	81
Industries extractives et services de soutien aux industries extractives (05-09)	51	60	79	92	78	67	68	67	88	91
Industries alimentaires, fabrication de boissons et de produits à base de tabac (10-12)	8.065	7.481	6.875	6.452	5.965	5.804	5.747	5.724	5.643	5.510
Fabrication de textiles, industrie de l'habillement, du cuir et de la chaussure (13-15)	1.986	1.905	1.848	1.794	1.814	1.825	1.882	1.946	2.038	2.188
Travail du bois et fabrication d'articles en bois et en liège, à l'exception des meubles; fabrication d'articles en vannerie et sparterie (16)	1.362	1.290	1.301	1.284	1.267	1.311	1.345	1.373	1.414	1.456
Industrie du papier et du carton (17)	77	103	96	82	73	77	72	68	66	64
Imprimerie et reproduction d'enregistrements (18)	3.195	3.205	3.275	3.292	3.317	3.359	3.427	3.511	3.535	3.406
Cokéfaction et raffinage (19)	-	-	-	-	-	-	-	-	-	-
Industrie chimique (20)	150	177	186	166	143	110	102	111	122	134
Industrie pharmaceutique (21)	17	28	33	48	55	46	52	58	69	68
Fabrication de produits en caoutchouc et en plastique (22)	148	198	226	237	227	195	162	139	133	130
Fabrication d'autres produits minéraux non métalliques (23)	722	699	689	691	704	749	798	815	805	760
Métallurgie (24)	146	145	205	285	304	246	173	152	131	112
Fabrication de produits métalliques, à l'exception des machines et des équipements (25)	4.197	4.110	4.126	4.174	4.124	4.054	4.020	4.083	4.133	4.123
Fabrication de produits informatiques, électroniques et optiques (26)	299	260	228	243	263	260	225	194	192	185
Fabrication d'équipements électriques (27)	246	244	272	279	275	265	241	248	263	267
Fabrication de machines et équipements n.c.a. (28)	320	383	423	431	417	395	453	503	499	457
Industrie automobile (29)	257	208	174	161	160	139	121	127	145	163
Fabrication d'autres matériels de transport (30)	64	74	73	72	86	99	109	124	140	133
Fabrication de meubles; autres industries manufacturières (31-32)	4.272	3.834	3.655	3.703	3.702	3.725	3.696	3.722	3.721	3.705
Réparation et installation de machines et d'équipements (33)	448	692	924	1.144	1.287	1.354	1.443	1.590	1.754	1.948
Production et distribution d'électricité, de gaz, de vapeur et d'air conditionné (35)	-	-	-	-	-	-	-	-	-	-
Captage, traitement et distribution d'eau (36)	-	-	-	-	-	-	-	-	-	-
Collecte et traitement des eaux usées et déchets; récupération; dépollution et autres services de gestion des déchets (37-39)	279	285	293	315	337	399	467	502	556	586
Construction (41-43)	55.770	55.927	57.121	59.374	61.001	62.322	63.603	65.667	68.053	69.798
Commerce et réparation d'automobiles et de motocycles (45)	12.963	12.463	12.237	12.094	11.919	11.876	11.936	12.020	12.024	12.138
Commerce de gros, à l'exception des automobiles et des motocycles (46)	21.356	19.288	18.366	17.537	17.127	17.191	16.820	16.490	16.171	15.766
Commerce de détail, à l'exception des automobiles et des motocycles (47)	66.706	64.066	63.680	62.387	60.302	58.898	57.306	56.520	55.281	53.299
Transports terrestres et transport par conduites (49)	4.340	4.219	4.065	3.845	3.600	3.521	3.578	3.623	3.745	3.924
Transports par eau (50)	1.735	1.739	1.735	1.642	1.535	1.456	1.415	1.363	1.325	1.297
Transports aériens (51)	115	123	123	129	133	134	139	153	156	157
Entreposage et services auxiliaires des transports (52)	938	925	916	973	1.020	1.073	1.067	1.060	1.235	1.328
Activités de poste et de courrier (53)	2.402	2.392	2.292	2.200	2.161	2.130	2.090	2.072	2.055	2.055
Hébergement et restauration (55-56)	39.259	37.632	37.937	37.731	36.400	35.416	35.161	34.823	34.678	33.937
Édition (58)	584	608	618	602	569	568	591	643	684	711



## 7.2.4 LE ROYAUME - CHIFFRES ABSOLUS (SUITE)

(personnes)

	2008	2009	2010	2011	2012	2013	2014	2015	2016	2017
Production de films cinématographiques, de vidéo et de programmes de télévision; enregistrement sonore et édition musicale; programmation et diffusion (59-60)	1.268	1.138	1.123	1.172	1.202	1.257	1.333	1.448	1.547	1.644
Télécommunications (61)	2.605	2.446	2.642	3.208	3.207	3.233	3.288	2.534	2.156	2.217
Programmation, conseil et autres activités informatiques; services d'information (62-63)	6.435	6.819	7.282	7.661	7.987	8.254	8.727	9.239	9.738	10.322
Activités des services financiers, hors assurance et caisses de retraite (64)	-	-	-	-	0	0	0	0	0	0
Assurance (65)	-	-	-	-	-	-	-	-	-	-
Activités auxiliaires de services financiers et d'assurance (66)	8.836	8.923	8.898	8.500	8.266	8.129	7.938	7.648	7.173	6.667
Activités immobilières (68)	3.744	4.049	4.260	4.463	4.560	4.607	4.855	5.140	5.450	5.794
Activités juridiques et comptables; activités des sièges sociaux; conseil de gestion (69-70)	230.719	245.408	249.532	255.820	264.376	268.603	270.429	274.453	279.143	284.712
Activités d'architecture et d'ingénierie; activités de contrôle et analyses techniques (71)	18.350	17.699	18.477	19.330	19.795	19.924	20.169	20.697	21.271	21.573
Recherche-développement scientifique (72)	135	131	104	120	161	184	202	211	226	239
Publicité et études de marché (73)	4.092	3.748	3.733	3.638	3.575	3.519	3.494	3.570	3.594	3.615
Autres activités spécialisées, scientifiques et techniques; activités vétérinaires (74-75)	10.618	12.294	13.051	13.471	13.833	14.281	15.054	15.761	16.500	17.367
Activités de location et location-bail (77)	1.460	1.599	1.670	1.699	1.689	1.722	1.777	1.824	1.844	1.847
Activités liées à l'emploi (78)	349	317	321	313	313	336	391	454	541	561
Activités des agences de voyage, voyagistes, services de réservation et activités connexes (79)	904	961	942	955	938	953	1.024	1.095	1.200	1.282
Enquêtes et sécurité; services relatifs aux bâtiments et aménagement paysager; activités administratives et autres activités de soutien aux entreprises (80-82)	19.827	18.885	19.946	21.144	22.083	23.006	23.933	24.951	26.464	28.077
Administration publique et défense; sécurité sociale obligatoire (84)	-	-	-	-	-	-	-	-	-	-
Enseignement (85)	3.216	3.470	3.866	4.402	4.920	5.383	5.878	6.533	7.190	7.941
Activités pour la santé humaine (86)	57.610	58.265	59.047	59.692	60.604	62.007	63.798	65.955	68.246	70.298
Action sociale avec et sans hébergement (87-88)	11.832	12.403	12.508	12.724	12.741	12.602	12.424	11.863	11.628	11.352
Activités créatives, artistiques et des spectacles; bibliothèques, archives, musées et autres activités culturelles; organisation de jeux de hasard et d'argent (90-92)	5.629	5.297	5.147	5.249	5.347	5.401	5.545	5.695	5.968	6.656
Activités sportives, récréatives et de loisirs (93)	4.847	5.067	5.178	4.844	4.641	4.625	4.717	4.802	4.893	4.957
Activités des organisations associatives (94)	220	210	244	287	298	242	208	191	183	195
Réparation d'ordinateurs et de biens personnels et domestiques (95)	4.534	4.326	4.178	4.204	4.219	4.308	4.333	4.349	4.415	4.455
Autres services personnels (96)	34.722	35.286	36.326	37.460	37.978	38.475	39.071	39.795	41.159	42.775
Activités des ménages en tant qu'employeurs de personnel domestique et activités indifférenciées des ménages en tant que producteurs de biens et services pour usage propre (97-98)	-	-	-	-	0	0	0	0	0	0
<b>Total</b>	<b>715.693</b>	<b>721.683</b>	<b>726.966</b>	<b>734.980</b>	<b>742.752</b>	<b>748.669</b>	<b>754.814</b>	<b>765.128</b>	<b>777.884</b>	<b>790.125</b>

Source: ICN



8. Nombres des heures travaillées - total

8.1 NOMBRES D'HEURES TRAVAILLÉES, ÉCONOMIE TOTALE (S.1) - CHIFFRES ABSOLUS

(milliers d'heures, données corrigées des effets de calendrier)

	2008	2009	2010	2011	2012	2013	2014	2015	2016
Région de Bruxelles-Capitale	1.038.421,9	1.035.399,5	1.029.158,0	1.046.893,5	1.054.265,1	1.050.040,7	1.052.002,6	1.046.799,7	1.050.706,0
Région flamande	4.097.013,9	4.022.796,6	4.045.679,4	4.131.396,1	4.149.187,5	4.139.280,1	4.163.613,2	4.182.459,5	4.239.214,8
Anvers (province)	1.199.108,6	1.191.383,3	1.200.730,9	1.220.796,6	1.224.489,8	1.215.203,1	1.219.928,1	1.224.799,2	1.239.089,5
Anvers (arrondissement)	-	-	-	-	-	-	-	-	-
Malines	-	-	-	-	-	-	-	-	-
Turnhout	-	-	-	-	-	-	-	-	-
Limbourg	496.028,7	485.391,4	496.141,1	512.030,6	508.932,2	506.818,1	514.150,6	516.113,5	524.313,1
Hasselt	-	-	-	-	-	-	-	-	-
Maaseik	-	-	-	-	-	-	-	-	-
Tongres	-	-	-	-	-	-	-	-	-
Flandre orientale	882.813,1	864.354,5	868.305,0	889.960,7	896.575,2	904.623,2	906.168,5	914.266,3	925.097,1
Alost	-	-	-	-	-	-	-	-	-
Termonde	-	-	-	-	-	-	-	-	-
Eeklo	-	-	-	-	-	-	-	-	-
Gand	-	-	-	-	-	-	-	-	-
Audenarde	-	-	-	-	-	-	-	-	-
Saint-Nicolas	-	-	-	-	-	-	-	-	-
Brabant flamand	688.542,2	675.376,6	673.946,4	688.264,4	700.202,0	698.672,2	703.027,3	708.480,5	721.666,2
Hal-Vilvorde	-	-	-	-	-	-	-	-	-
Louvain	-	-	-	-	-	-	-	-	-
Flandre occidentale	830.521,3	806.290,7	806.555,9	820.343,9	818.988,3	813.963,5	820.338,7	818.800,0	829.048,8
Bruges	-	-	-	-	-	-	-	-	-
Dixmude	-	-	-	-	-	-	-	-	-
Ypres	-	-	-	-	-	-	-	-	-
Courtrai	-	-	-	-	-	-	-	-	-
Ostende	-	-	-	-	-	-	-	-	-
Roulers	-	-	-	-	-	-	-	-	-
Tielt	-	-	-	-	-	-	-	-	-
Furnes	-	-	-	-	-	-	-	-	-
Région wallonne	1.851.557,0	1.819.921,5	1.836.705,4	1.890.632,9	1.897.435,2	1.879.914,9	1.871.605,9	1.883.929,8	1.914.058,4
Brabant wallon	227.057,0	224.205,3	227.278,1	236.281,3	238.662,8	237.741,0	240.288,5	243.445,7	249.282,8
Hainaut	660.066,8	645.701,5	651.500,0	670.330,0	670.059,0	658.531,3	651.384,1	657.861,1	669.598,2
Ath	-	-	-	-	-	-	-	-	-
Charleroi	-	-	-	-	-	-	-	-	-
Mons	-	-	-	-	-	-	-	-	-
Mouscron	-	-	-	-	-	-	-	-	-
Soignies	-	-	-	-	-	-	-	-	-
Thuin	-	-	-	-	-	-	-	-	-
Tournai	-	-	-	-	-	-	-	-	-
Liège (province)	571.417,9	563.151,2	565.262,5	574.838,6	578.358,3	578.404,4	575.236,7	574.553,6	580.598,3
Huy	-	-	-	-	-	-	-	-	-
Liège (arrondissement)	-	-	-	-	-	-	-	-	-
Verviers	-	-	-	-	-	-	-	-	-
Waremme	-	-	-	-	-	-	-	-	-
Luxembourg	141.352,8	136.859,9	137.382,1	144.104,2	146.570,0	148.469,9	148.266,3	147.866,2	150.093,0
Arlon	-	-	-	-	-	-	-	-	-
Bastogne	-	-	-	-	-	-	-	-	-
Marche-en-Famenne	-	-	-	-	-	-	-	-	-
Neufchâteau	-	-	-	-	-	-	-	-	-
Virton	-	-	-	-	-	-	-	-	-
Namur (province)	251.662,5	250.003,7	255.282,8	265.078,7	263.785,0	256.768,4	256.430,3	260.203,2	264.486,1
Dinant	-	-	-	-	-	-	-	-	-
Namur (arrondissement)	-	-	-	-	-	-	-	-	-
Philippeville	-	-	-	-	-	-	-	-	-
Unité extra-régionale	3.969,8	4.032,3	4.581,4	4.439,6	4.479,8	4.276,3	4.352,4	4.212,6	3.192,7
Le Royaume	6.990.962,5	6.882.149,9	6.916.124,1	7.073.362,1	7.105.367,6	7.073.511,9	7.091.574,0	7.117.401,7	7.207.171,9

## 8.2 NOMBRES D'HEURES TRAVAILLÉES - RÉSULTATS PAR NUTS1 - A10

### 8.2.1 RÉGION DE BRUXELLES-CAPITALE - CHIFFRES ABSOLUS

(milliers d'heures, données corrigées des effets de calendrier)

	2008	2009	2010	2011	2012	2013	2014	2015	2016
Agriculture, sylviculture et pêche	172,1	151,0	120,9	154,3	195,3	237,2	232,2	237,9	215,9
Extraction, industrie, énergie et eau et gestion de déchets	57.974,0	54.698,8	51.266,8	52.938,8	52.196,8	51.488,1	49.483,4	45.509,2	43.305,3
Construction	31.090,2	31.839,3	30.128,6	30.288,1	30.608,8	30.977,7	31.936,4	33.772,9	34.480,4
Commerce, transports, hébergement et restauration	208.196,8	204.724,2	203.160,5	203.049,7	199.565,1	196.051,8	193.621,3	188.454,7	186.773,8
Information et communication	54.352,2	54.377,7	53.176,3	53.500,8	52.950,5	52.893,2	51.877,7	51.389,6	51.970,4
Services financiers	91.873,8	92.013,2	88.742,3	88.828,3	87.527,6	85.773,5	84.124,5	80.866,5	79.602,2
Activités immobilières	7.747,6	9.448,0	9.246,8	9.344,0	9.683,7	9.256,7	9.525,7	9.672,5	9.841,0
Services aux entreprises	202.683,1	201.940,7	203.505,6	211.718,4	217.445,3	217.965,7	221.468,6	225.928,0	231.184,4
Administration publique, enseignement, santé humaine et action sociale	325.990,8	327.809,3	334.883,7	341.300,7	346.670,2	348.185,3	352.383,5	351.762,6	352.444,3
Culture, sport, loisirs et autres services	58.341,1	58.397,4	54.926,7	55.770,3	57.422,0	57.211,4	57.349,3	59.205,8	60.888,4
<b>Total</b>	<b>1.038.421,9</b>	<b>1.035.399,5</b>	<b>1.029.158,0</b>	<b>1.046.893,5</b>	<b>1.054.265,1</b>	<b>1.050.040,7</b>	<b>1.052.002,6</b>	<b>1.046.799,7</b>	<b>1.050.706,0</b>

### 8.2.2 RÉGION FLAMANDE - CHIFFRES ABSOLUS

(milliers d'heures, données corrigées des effets de calendrier)

	2008	2009	2010	2011	2012	2013	2014	2015	2016
Agriculture, sylviculture et pêche	110.528,6	106.817,4	102.239,8	97.231,3	90.695,8	88.434,2	90.358,5	91.519,2	90.348,3
Extraction, industrie, énergie et eau et gestion de déchets	695.874,9	637.611,3	632.928,2	641.994,6	631.089,0	620.293,8	609.860,7	598.667,9	600.154,2
Construction	271.538,8	262.416,1	263.812,3	283.334,2	280.471,0	273.728,2	277.536,7	275.584,7	279.043,3
Commerce, transports, hébergement et restauration	957.166,9	939.687,1	935.458,2	940.133,2	942.402,0	927.027,9	915.469,9	923.237,1	933.779,0
Information et communication	86.094,5	94.484,6	93.494,3	96.877,4	99.359,8	100.974,8	105.169,9	107.808,1	109.252,3
Services financiers	78.849,6	77.572,6	75.910,0	75.967,7	76.766,1	76.838,1	75.747,8	76.079,6	75.371,3
Activités immobilières	16.182,6	16.971,8	17.591,3	18.306,0	18.673,1	19.660,4	19.347,2	19.771,7	20.869,6
Services aux entreprises	815.607,4	800.772,2	822.178,4	856.204,7	874.395,6	890.237,2	917.624,1	932.952,5	965.184,5
Administration publique, enseignement, santé humaine et action sociale	901.492,1	919.349,2	935.006,0	950.510,1	965.841,5	977.840,3	989.413,2	995.858,8	1.004.400,2
Culture, sport, loisirs et autres services	163.678,6	167.114,4	167.060,9	170.836,8	169.493,6	164.245,2	163.085,2	160.980,0	160.812,2
<b>Total</b>	<b>4.097.013,9</b>	<b>4.022.796,6</b>	<b>4.045.679,4</b>	<b>4.131.396,1</b>	<b>4.149.187,5</b>	<b>4.139.280,1</b>	<b>4.163.613,2</b>	<b>4.182.459,5</b>	<b>4.239.214,8</b>

### 8.2.3 RÉGION WALLONNE - CHIFFRES ABSOLUS

(milliers d'heures, données corrigées des effets de calendrier)

	2008	2009	2010	2011	2012	2013	2014	2015	2016
Agriculture, sylviculture et pêche	52.085,4	47.836,7	45.222,7	46.426,7	46.328,4	45.651,8	46.025,7	48.495,9	50.192,2
Extraction, industrie, énergie et eau et gestion de déchets	256.442,7	239.979,3	239.260,2	244.537,2	242.711,9	236.422,6	228.656,2	226.020,6	226.700,5
Construction	125.573,4	121.966,1	121.320,8	134.122,9	133.791,0	131.658,0	133.002,8	128.651,3	129.059,4
Commerce, transports, hébergement et restauration	410.049,3	402.772,7	405.558,3	413.380,9	410.465,6	403.925,3	399.842,6	404.448,2	406.662,1
Information et communication	30.621,0	31.135,0	31.723,0	32.083,4	31.987,1	30.900,0	29.724,2	30.381,0	31.112,7
Services financiers	31.914,4	31.224,8	31.159,7	31.015,5	30.482,0	30.106,2	31.324,5	31.539,1	31.222,8
Activités immobilières	9.190,3	9.580,9	9.570,9	9.944,5	10.430,4	10.141,5	10.571,3	11.086,6	11.806,6
Services aux entreprises	292.866,3	289.301,5	303.068,7	321.036,4	324.836,4	324.558,9	326.162,3	334.072,9	349.655,3
Administration publique, enseignement, santé humaine et action sociale	558.732,8	564.626,1	572.434,7	582.050,0	590.297,9	592.617,9	592.882,7	596.099,0	603.570,0
Culture, sport, loisirs et autres services	84.081,4	81.498,5	77.386,4	76.035,6	76.104,4	73.932,8	73.413,6	73.135,4	74.076,8
<b>Total</b>	<b>1.851.557,0</b>	<b>1.819.921,5</b>	<b>1.836.705,4</b>	<b>1.890.632,9</b>	<b>1.897.435,2</b>	<b>1.879.914,9</b>	<b>1.871.605,9</b>	<b>1.883.929,8</b>	<b>1.914.058,4</b>

## 8.2.4 UNITÉ EXTRA-RÉGIONALE - CHIFFRES ABSOLUS

(milliers d'heures, données corrigées des effets de calendrier)

	2008	2009	2010	2011	2012	2013	2014	2015	2016
Agriculture, sylviculture et pêche	-	-	-	-	-	-	-	-	-
Extraction, industrie, énergie et eau et gestion de déchets	-	-	-	-	-	-	-	-	-
Construction	-	-	-	-	-	-	-	-	-
Commerce, transports, hébergement et restauration	-	-	-	-	-	-	-	-	-
Information et communication	-	-	-	-	-	-	-	-	-
Services financiers	-	-	-	-	-	-	-	-	-
Activités immobilières	-	-	-	-	-	-	-	-	-
Services aux entreprises	-	-	-	-	-	-	-	-	-
Administration publique, enseignement, santé humaine et action sociale	3.969,8	4.032,3	4.581,4	4.439,6	4.479,8	4.276,3	4.352,4	4.212,6	3.192,7
Culture, sport, loisirs et autres services	-	-	-	-	-	-	-	-	-
Total	3.969,8	4.032,3	4.581,4	4.439,6	4.479,8	4.276,3	4.352,4	4.212,6	3.192,7

## 8.2.5 LE ROYAUME - CHIFFRES ABSOLUS

(milliers d'heures, données corrigées des effets de calendrier)

	2008	2009	2010	2011	2012	2013	2014	2015	2016
Agriculture, sylviculture et pêche	162.786,1	154.805,0	147.583,4	143.812,4	137.219,5	134.323,3	136.616,4	140.253,0	140.756,4
Extraction, industrie, énergie et eau et gestion de déchets	1.010.291,5	932.289,3	923.455,2	939.470,6	925.997,6	908.204,4	888.000,2	870.197,7	870.160,0
Construction	428.202,4	416.221,4	415.261,7	447.745,1	444.870,8	436.363,9	442.475,9	438.008,9	442.583,1
Commerce, transports, hébergement et restauration	1.575.413,0	1.547.184,0	1.544.177,0	1.556.563,9	1.552.432,7	1.527.005,0	1.508.933,7	1.516.139,9	1.527.214,9
Information et communication	171.067,7	179.997,3	178.393,6	182.461,6	184.297,3	184.768,0	186.771,8	189.578,6	192.335,4
Services financiers	202.637,9	200.810,6	195.811,9	195.811,5	194.775,8	192.717,7	191.196,8	188.485,2	186.196,3
Activités immobilières	33.120,4	36.000,6	36.408,9	37.594,5	38.787,2	39.058,5	39.444,3	40.530,8	42.517,2
Services aux entreprises	1.311.156,8	1.292.014,4	1.328.752,7	1.388.959,4	1.416.677,4	1.432.761,8	1.465.255,1	1.492.953,5	1.546.024,2
Administration publique, enseignement, santé humaine et action sociale	1.790.185,5	1.815.816,8	1.846.905,9	1.878.300,4	1.907.289,4	1.922.919,8	1.939.031,7	1.947.933,0	1.963.607,3
Culture, sport, loisirs et autres services	306.101,1	307.010,4	299.373,9	302.642,7	303.020,0	295.389,4	293.848,0	293.321,2	295.777,3
Total	6.990.962,5	6.882.149,9	6.916.124,1	7.073.362,1	7.105.367,6	7.073.511,9	7.091.574,0	7.117.401,7	7.207.171,9

9. Nombres des heures travaillées - salariés

## 9.1 DÉTAIL PAR UNITÉ GÉOGRAPHIQUE, ÉCONOMIE TOTALE (S.1) - SALARIÉS

(milliers d'heures, données corrigées des effets de calendrier)

	2008	2009	2010	2011	2012	2013	2014	2015	2016
Région de Bruxelles-Capitale	899.619,7	894.078,7	890.693,9	907.388,1	908.246,8	903.484,5	903.195,3	894.980,6	897.614,3
Région flamande	3.098.238,7	3.026.592,0	3.048.012,9	3.112.348,0	3.131.159,4	3.113.524,8	3.132.010,8	3.162.405,3	3.213.857,4
Anvers (province)	955.950,4	939.580,6	942.964,2	958.794,0	965.998,3	958.757,0	962.836,7	971.597,3	984.538,1
Anvers (arrondissement)	569.340,2	558.062,9	563.102,9	570.473,4	574.296,4	569.387,4	570.495,2	570.026,9	576.988,3
Malines	171.301,9	169.844,8	166.601,2	169.682,4	170.825,7	170.696,3	172.350,9	178.866,2	181.108,0
Turnhout	215.308,3	211.672,9	213.260,1	218.638,2	220.876,2	218.673,2	219.990,5	222.704,2	226.441,9
Limbourg	380.030,9	365.612,3	372.140,0	383.264,7	379.775,0	376.680,0	381.481,3	382.044,0	389.596,1
Hasselt	227.167,3	218.561,1	224.969,1	231.047,3	228.111,5	228.442,2	230.445,0	229.571,1	235.752,1
Maaseik	91.432,8	87.426,8	86.371,8	89.087,1	88.619,6	86.702,6	87.644,7	88.867,3	90.107,6
Tongres	61.430,8	59.624,4	60.799,1	63.130,3	63.043,8	61.535,3	63.391,6	63.605,6	63.736,4
Flandre orientale	648.471,2	637.051,1	643.803,7	661.239,6	664.179,8	665.265,7	668.053,3	683.926,1	696.269,8
Alost	92.691,2	90.235,5	89.502,0	90.263,7	92.263,8	92.008,8	91.703,1	92.929,2	95.044,4
Termonde	65.289,8	63.953,3	64.712,8	67.965,7	69.087,2	67.987,6	66.900,0	67.858,2	67.681,2
Eeklo	29.506,6	28.642,4	29.053,4	30.081,2	30.477,0	29.941,1	30.681,3	30.724,7	30.801,3
Gand	308.900,2	305.145,3	310.159,2	318.005,2	317.183,5	321.838,1	325.187,7	332.883,6	339.670,6
Audenarde	47.401,1	45.497,5	46.191,0	46.764,4	47.008,7	46.625,3	45.908,9	46.274,1	46.744,4
Saint-Nicolas	104.682,3	103.577,1	104.185,3	108.159,4	108.159,6	106.864,8	107.672,3	113.256,3	116.327,9
Brabant flamand	525.987,8	516.584,0	515.674,4	523.393,3	532.228,3	528.118,6	529.092,9	531.942,7	540.111,1
Hal-Vilvorde	325.271,1	317.579,7	314.605,2	319.494,3	323.838,3	320.038,8	320.467,7	324.002,8	328.384,1
Louvain	200.716,7	199.004,4	201.069,2	203.899,0	208.390,0	208.079,7	208.625,2	207.939,9	211.727,0
Flandre occidentale	587.798,3	567.764,1	573.430,6	585.656,4	588.978,1	584.703,5	590.546,7	592.895,1	603.342,3
Bruges	146.263,3	142.966,7	145.085,6	148.262,5	148.836,8	147.042,7	146.694,3	146.449,4	148.766,1
Dixmude	16.209,4	15.917,9	15.864,5	16.292,7	16.407,4	16.343,6	17.132,6	16.621,8	16.874,6
Ypres	48.691,5	46.478,1	46.565,7	47.934,2	47.515,3	48.146,1	48.287,7	49.120,6	50.305,6
Courtrai	162.582,8	156.212,4	159.006,5	161.298,0	161.152,6	161.313,3	162.761,5	163.230,2	166.402,1
Ostende	58.212,6	55.079,9	54.783,0	55.556,0	56.811,2	56.464,5	56.071,1	56.586,1	57.692,2
Roulers	83.811,8	80.927,2	81.509,7	84.361,7	85.793,0	83.857,2	87.856,7	88.735,0	89.878,9
Tielt	46.655,7	44.869,7	45.320,4	46.142,4	47.015,5	46.391,2	46.420,0	46.582,7	47.046,0
Furnes	25.371,2	25.312,1	25.295,2	25.808,9	25.446,2	25.144,8	25.322,7	25.569,3	26.376,6
Région wallonne	1.392.237,8	1.365.857,2	1.377.498,8	1.410.734,2	1.410.345,9	1.395.430,9	1.386.236,9	1.395.474,1	1.417.143,9
Brabant wallon	168.331,9	166.458,9	168.774,7	175.154,3	177.482,8	177.450,4	179.308,2	181.284,4	183.847,8
Hainaut	501.871,9	487.735,0	488.926,1	499.246,6	498.274,4	491.743,1	486.104,3	490.660,4	496.845,2
Ath	25.258,5	24.811,5	25.388,1	26.294,4	26.149,7	26.012,6	26.131,9	26.364,0	26.337,7
Charleroi	186.453,2	177.429,6	178.432,6	181.640,4	180.886,0	177.074,2	173.088,9	173.662,4	175.464,5
Mons	93.494,6	89.729,3	89.369,8	92.160,7	91.803,8	91.736,4	91.958,9	93.756,8	94.979,0
Mouscron	35.026,2	34.456,5	34.507,0	35.436,9	35.374,1	35.899,6	36.286,6	37.706,8	38.804,3
Soignies	60.551,7	60.532,0	59.610,2	60.169,6	60.397,2	59.111,1	57.520,8	57.647,3	58.264,1
Thuin	36.351,2	35.934,3	36.152,3	37.427,3	37.582,7	36.423,2	35.994,2	36.674,3	36.684,3
Tournai	64.736,4	64.841,7	65.466,0	66.117,3	66.080,9	65.486,0	65.123,0	64.848,9	66.311,2
Liège (province)	440.674,1	431.452,2	433.763,1	442.075,2	441.753,8	437.643,0	434.200,4	435.405,8	442.454,8
Huy	34.840,2	34.579,4	34.969,7	36.652,6	37.238,9	36.580,2	36.213,4	36.227,5	36.696,9
Liège (arrondissement)	278.347,8	271.985,7	273.775,4	277.255,6	276.021,7	273.209,3	271.706,0	273.001,0	278.363,5
Verviers	109.353,8	106.722,5	107.295,3	109.678,9	109.464,8	109.033,0	107.192,4	107.138,2	108.208,1
Waremme	18.132,4	18.164,6	17.722,7	18.488,2	19.028,5	18.820,4	19.088,7	19.039,1	19.186,3
Luxembourg	100.850,2	99.872,1	101.423,0	105.589,4	104.956,5	103.336,4	102.733,7	104.075,3	106.166,7
Arlon	24.804,4	23.763,0	23.878,6	23.944,2	24.469,6	24.450,9	24.488,1	24.409,8	24.742,3
Bastogne	14.747,6	17.281,8	17.787,3	18.586,8	14.996,5	14.762,6	14.434,4	15.214,8	15.437,8
Marche-en-Famenne	23.851,9	22.679,6	22.950,0	24.375,6	24.978,9	24.583,2	24.483,4	24.405,7	25.176,7
Neufchâteau	24.490,2	23.196,7	23.732,7	25.201,7	26.541,3	25.696,1	25.727,1	26.380,1	26.910,7
Virton	12.956,1	12.950,9	13.074,4	13.481,2	13.970,1	13.843,5	13.600,7	13.664,8	13.899,2
Namur (province)	180.509,7	180.338,9	184.611,9	188.668,7	187.878,5	185.258,1	183.890,3	184.048,1	187.829,3
Dinant	32.990,4	32.962,2	33.090,5	33.905,8	33.933,6	33.772,0	33.513,7	34.174,2	35.033,8
Namur (arrondissement)	130.071,3	130.614,7	134.773,4	137.239,4	136.137,2	133.766,1	133.378,3	132.741,9	135.292,4
Philippeville	17.448,0	16.762,1	16.747,9	17.523,4	17.807,7	17.720,1	16.998,3	17.132,0	17.503,1
Unité extra-régionale	3.969,8	4.032,3	4.581,4	4.439,6	4.479,8	4.276,3	4.352,4	4.212,6	3.192,7
Le Royaume	5.394.065,9	5.290.560,2	5.320.786,9	5.434.909,9	5.454.232,0	5.416.716,5	5.425.795,5	5.457.072,5	5.531.808,3



## 9.2 NOMBRES D'HEURES TRAVAILLÉES PAR SALARIÉS - RÉSULTATS PAR NUTS1 - A38

## 9.2.1 RÉGION DE BRUXELLES-CAPITALE - SALARIÉS

*(milliers d'heures, données corrigées des effets de calendrier)*

	2008	2009	2010	2011	2012	2013	2014	2015	2016
Agriculture, sylviculture et pêche (AA)	100,7	79,4	55,1	99,0	119,9	139,1	134,3	133,4	129,7
Industries extractives (BB)	88,2	79,0	68,0	77,2	70,6	57,4	193,7	140,3	137,3
Fabrication de denrées alimentaires, de boissons et de produits à base de tabac (CA)	7.138,7	6.276,1	6.247,3	6.968,2	7.034,6	6.858,7	6.652,3	6.444,5	6.631,2
Fabrication de textiles, industrie de l'habillement, industrie du cuir et de la chaussure (CB)	1.738,8	1.688,2	1.577,3	830,6	744,0	748,3	828,5	678,7	730,1
Travail du bois, industrie du papier et imprimerie (CC)	4.163,7	3.598,7	3.249,4	3.289,9	3.419,1	3.052,3	2.611,0	1.953,6	1.800,4
Cokéfaction et raffinage (CD)	952,0	937,0	989,4	951,1	890,9	883,1	869,3	838,3	903,4
Industrie chimique (CE)	3.199,6	2.686,4	2.508,1	2.529,4	2.598,2	2.604,7	2.587,5	2.472,7	933,1
Industrie pharmaceutique (CF)	2.677,2	2.246,2	2.253,4	2.166,7	2.164,5	2.096,8	1.557,6	1.582,3	1.606,2
Fabrication de produits en caoutchouc et en plastique ainsi que d'autres produits minéraux non métalliques (CG)	1.687,6	1.577,6	1.686,5	1.702,4	1.808,2	931,0	913,8	930,8	1.051,5
Métallurgie et fabrication de produits métalliques, à l'exception des machines et des équipements (CH)	4.575,6	2.646,8	2.587,0	2.626,2	2.460,3	2.281,1	2.205,0	2.071,9	1.731,1
Fabrication de produits informatiques, électroniques et optiques (CI)	836,5	466,0	453,1	293,8	226,0	221,0	272,8	214,4	194,1
Fabrication d'équipements électriques (CJ)	3.141,9	709,6	549,7	489,8	475,2	801,8	739,8	483,3	408,6
Fabrication de machines et équipements n.c.a. (CK)	4.153,9	1.981,4	1.857,3	1.779,8	1.560,1	1.392,7	1.114,5	392,4	352,0
Fabrication de matériels de transport (CL)	5.547,7	5.245,7	5.398,5	5.784,1	6.081,5	6.214,2	6.384,1	5.663,4	5.449,5
Autres industries manufacturières; réparation et installation de machines et d'équipements (CM)	4.457,2	8.707,7	5.900,7	5.687,4	5.389,9	5.932,7	5.305,0	5.004,0	5.183,9
Production et distribution d'électricité, de gaz, de vapeur et d'air conditionné (DD)	6.476,3	4.350,6	4.309,1	6.355,0	6.495,2	6.357,0	6.328,1	5.962,1	5.918,6
Production et distribution d'eau; assainissement, gestion des déchets et dépollution (EE)	4.048,0	8.293,9	8.455,2	8.564,9	7.817,5	8.039,9	7.991,9	7.939,4	7.910,3
Construction (FF)	23.305,0	23.950,5	22.122,6	21.237,4	20.755,3	20.188,4	19.782,5	20.641,8	20.331,7
Commerce; réparation d'automobiles et de motocycles (GG)	101.133,2	97.605,4	95.759,8	95.314,1	92.494,9	90.847,4	88.096,8	84.958,9	83.632,6
Transports et entreposage (HH)	54.631,6	56.390,8	56.715,8	57.551,0	57.495,6	56.516,7	56.318,5	54.297,3	55.195,2
Hébergement et restauration (II)	30.832,3	29.957,2	30.627,8	31.439,0	31.714,9	31.424,3	31.904,3	32.413,1	31.839,2
Édition, audiovisuel et diffusion (JA)	14.301,9	13.930,9	13.422,3	13.091,3	12.893,3	12.571,3	12.332,8	12.540,8	12.041,5
Télécommunications (JB)	17.980,2	17.600,8	16.944,4	17.492,3	17.109,6	17.318,9	17.785,0	17.389,8	17.264,4
Activités informatiques et services d'information (JC)	18.421,3	19.126,2	19.270,9	19.644,2	19.581,0	19.518,4	18.335,0	17.844,8	18.871,2
Activités financières et d'assurances (KK)	91.023,3	91.117,4	87.828,5	87.983,2	86.685,4	84.935,6	83.299,0	80.140,7	78.969,5
Activités immobilières (LL)	6.809,8	8.252,4	8.102,2	8.215,8	8.410,0	8.094,3	8.289,7	8.426,4	8.577,1
Activités juridiques, comptables, de gestion, d'architecture, d'ingénierie, de contrôle et d'analyses techniques (MA)	41.070,1	40.105,1	40.020,4	40.479,2	40.981,4	41.198,3	41.361,8	43.023,4	45.469,8
Recherche-développement scientifique (MB)	2.319,1	3.003,8	2.917,0	2.982,2	3.190,1	2.940,6	2.955,2	2.600,8	2.653,0
Autres activités spécialisées, scientifiques et techniques (MC)	12.107,7	10.377,8	9.948,5	9.690,8	9.315,8	9.037,0	8.839,4	8.422,5	8.443,8
Activités de services administratifs et de soutien (NN)	63.208,6	61.808,3	65.436,5	70.855,9	70.351,5	71.161,1	73.785,9	75.172,6	76.681,6
Administration publique (OO)	183.649,5	188.483,0	190.591,8	192.330,7	192.781,3	192.407,0	194.766,6	191.836,7	190.265,9
Enseignement (PP)	57.455,8	55.188,2	56.996,7	59.315,7	62.518,4	63.386,9	65.842,7	67.250,7	67.706,1
Activités pour la santé humaine (QA)	41.742,7	41.517,9	42.507,5	43.806,9	44.635,3	45.397,6	45.343,1	46.003,4	46.273,1
Hébergement médico-social et social et action sociale sans hébergement (QB)	32.758,2	32.283,2	34.176,3	35.388,1	36.048,3	36.002,9	35.232,2	35.269,9	36.453,1
Arts, spectacles et activités récréatives (RR)	10.075,1	9.412,4	9.514,1	9.965,4	10.536,3	12.108,2	12.225,3	13.702,2	14.998,0
Autres activités de services (SS)	27.933,2	30.327,7	29.451,1	30.055,9	30.309,1	30.600,9	31.270,4	31.419,1	31.479,7

## 9.2.1 RÉGION DE BRUXELLES-CAPITALE - SALARIÉS (SUITE)

(milliers d'heures, données corrigées des effets de calendrier)

	2008	2009	2010	2011	2012	2013	2014	2015	2016
Activités des ménages en tant qu'employeurs; activités indifférenciées des ménages en tant que producteurs de biens et services pour usage propre (TT)	13.877,2	12.069,3	10.194,8	10.353,8	11.083,9	9.216,8	8.740,1	8.720,2	9.396,8
Total	899.619,7	894.078,7	890.693,9	907.388,1	908.246,8	903.484,5	903.195,3	894.980,6	897.614,3

9.2.2 RÉGION FLAMANDE - SALARIÉS

(milliers d'heures, données corrigées des effets de calendrier)

	2008	2009	2010	2011	2012	2013	2014	2015	2016
Agriculture, sylviculture et pêche (AA)	21.421,0	23.502,5	24.057,8	25.357,9	25.864,3	26.544,1	27.537,3	29.051,5	29.494,7
Industries extractives (BB)	944,3	382,8	328,7	295,0	296,0	299,3	717,3	753,7	755,2
Fabrication de denrées alimentaires, de boissons et de produits à base de tabac (CA)	92.240,4	93.781,4	92.450,7	92.855,9	93.523,8	93.683,1	92.239,3	92.885,4	93.020,6
Fabrication de textiles, industrie de l'habillement, industrie du cuir et de la chaussure (CB)	42.330,5	33.700,7	32.455,4	30.873,2	28.829,8	27.541,0	26.696,8	26.941,5	25.555,7
Travail du bois, industrie du papier et imprimerie (CC)	46.493,3	43.361,0	42.210,5	41.940,2	40.763,6	39.623,2	38.634,1	37.162,0	36.585,7
Cokéfaction et raffinage (CD)	6.652,1	6.532,8	6.654,2	6.572,8	6.334,3	6.393,6	6.542,8	6.600,8	7.221,2
Industrie chimique (CE)	58.785,5	56.820,1	56.393,0	56.839,4	56.190,5	55.456,5	55.249,5	55.132,6	53.356,5
Industrie pharmaceutique (CF)	15.570,3	14.128,4	13.735,1	13.857,2	14.386,5	14.923,2	15.203,8	15.324,9	18.066,4
Fabrication de produits en caoutchouc et en plastique ainsi que d'autres produits minéraux non métalliques (CG)	58.715,2	56.918,8	55.584,4	57.251,2	55.477,5	53.685,2	52.630,4	52.133,6	53.733,1
Métallurgie et fabrication de produits métalliques, à l'exception des machines et des équipements (CH)	112.066,0	92.715,2	92.755,2	95.117,2	93.293,4	89.609,7	86.637,6	86.373,0	89.363,7
Fabrication de produits informatiques, électroniques et optiques (CI)	20.179,0	12.839,5	12.530,4	12.864,6	12.281,0	11.734,1	11.603,8	11.483,1	12.782,7
Fabrication d'équipements électriques (CJ)	18.756,8	21.017,3	20.462,7	20.003,1	18.596,0	17.054,4	16.878,5	16.372,6	13.762,9
Fabrication de machines et équipements n.c.a. (CK)	42.940,7	36.730,8	35.338,3	37.782,9	37.567,2	37.585,7	37.159,8	35.849,2	37.000,3
Fabrication de matériels de transport (CL)	67.242,8	47.891,2	49.951,6	52.326,7	50.427,6	51.121,2	48.013,5	41.957,0	39.051,4
Autres industries manufacturières; réparation et installation de machines et d'équipements (CM)	36.392,4	42.725,6	43.262,9	43.378,4	42.693,5	40.971,3	42.009,1	41.285,0	41.495,3
Production et distribution d'électricité, de gaz, de vapeur et d'air conditionné (DD)	15.476,7	15.738,9	16.225,3	15.993,2	15.745,0	15.572,1	15.037,9	14.625,7	14.612,0
Production et distribution d'eau; assainissement, gestion des déchets et dépollution (EE)	21.656,5	26.207,0	26.358,9	26.976,1	27.795,0	27.832,5	27.493,9	26.799,9	26.436,4
Construction (FF)	198.177,2	191.981,3	192.327,3	205.040,3	201.181,7	194.373,2	195.064,7	192.378,7	194.461,0
Commerce; réparation d'automobiles et de motocycles (GG)	440.742,8	432.922,9	433.314,4	436.463,6	446.785,8	444.395,6	440.425,4	445.958,6	448.862,4
Transports et entreposage (HH)	236.376,9	239.215,8	234.193,1	231.286,4	227.482,0	223.060,0	220.340,2	223.639,3	224.244,7
Hébergement et restauration (II)	66.027,0	65.559,0	66.887,1	69.671,8	71.095,6	71.151,4	73.488,1	76.490,3	82.567,3
Édition, audiovisuel et diffusion (JA)	16.441,1	16.774,8	16.378,3	15.974,7	15.927,3	15.558,4	15.720,4	15.893,0	16.664,2
Télécommunications (JB)	13.398,3	13.691,0	14.909,0	14.078,5	14.199,2	13.990,8	13.418,5	13.286,0	13.202,1
Activités informatiques et services d'information (JC)	43.889,2	52.038,1	48.940,8	51.854,1	53.631,5	54.984,4	58.365,8	60.234,1	61.818,6
Activités financières et d'assurances (KK)	66.379,3	64.962,6	63.793,5	64.069,1	64.811,7	64.734,5	64.144,8	65.299,5	65.198,2
Activités immobilières (LL)	11.658,7	12.776,7	13.108,2	13.327,3	13.244,5	13.640,2	13.565,1	14.277,2	15.076,6
Activités juridiques, comptables, de gestion, d'architecture, d'ingénierie, de contrôle et d'analyses techniques (MA)	107.005,3	103.219,9	103.039,1	106.398,2	110.591,0	114.453,3	116.499,1	118.854,1	121.510,6
Recherche-développement scientifique (MB)	8.327,8	7.926,6	7.817,9	8.008,2	7.788,9	8.322,2	8.731,9	9.040,0	9.523,4
Autres activités spécialisées, scientifiques et techniques (MC)	16.613,0	13.647,4	13.471,9	14.315,7	14.107,6	14.345,4	14.922,4	15.653,8	18.841,2
Activités de services administratifs et de soutien (NN)	275.345,6	251.134,6	270.042,2	287.568,9	289.818,3	286.728,7	305.005,7	323.612,0	345.844,7
Administration publique (OO)	289.226,6	285.863,0	285.702,7	285.507,6	288.260,6	288.041,0	289.939,6	289.610,9	287.827,1
Enseignement (PP)	223.342,5	229.175,3	231.678,0	232.346,3	233.783,7	237.477,4	240.847,8	242.039,1	241.850,8
Activités pour la santé humaine (QA)	151.346,6	153.346,0	157.506,9	160.818,0	165.280,1	167.011,6	167.413,5	170.142,5	174.309,7
Hébergement médico-social et social et action sociale sans hébergement (QB)	154.646,1	165.690,2	174.109,1	184.817,2	189.860,2	193.986,5	198.795,2	201.060,6	206.027,3
Arts, spectacles et activités récréatives (RR)	19.031,8	17.702,7	18.068,0	18.409,8	18.834,6	18.704,2	18.597,3	18.628,5	18.505,1
Autres activités de services (SS)	43.035,4	44.809,7	45.584,2	45.387,1	45.806,1	45.577,8	43.187,0	42.048,4	39.349,1

## 9.2.2 RÉGION FLAMANDE - SALARIÉS (SUITE)

(milliers d'heures, données corrigées des effets de calendrier)

	2008	2009	2010	2011	2012	2013	2014	2015	2016
Activités des ménages en tant qu'employeurs; activités indifférenciées des ménages en tant que producteurs de biens et services pour usage propre (TT)	39.364,2	39.160,6	36.386,0	36.720,0	38.604,1	33.358,3	33.253,0	33.527,1	35.879,5
Total	3.098.238,7	3.026.592,0	3.048.012,9	3.112.348,0	3.131.159,4	3.113.524,8	3.132.010,8	3.162.405,3	3.213.857,4

### 9.2.3 RÉGION WALLONNE - SALARIÉS

(milliers d'heures, données corrigées des effets de calendrier)

	2008	2009	2010	2011	2012	2013	2014	2015	2016
Agriculture, sylviculture et pêche (AA)	4.018,4	3.963,9	4.132,6	4.606,3	4.828,9	4.736,8	4.749,6	5.090,6	5.193,9
Industries extractives (BB)	3.604,7	3.512,8	3.413,8	3.557,6	3.390,0	3.236,7	3.105,6	2.643,5	2.673,4
Fabrication de denrées alimentaires, de boissons et de produits à base de tabac (CA)	31.157,3	31.066,0	31.267,8	31.035,7	30.844,3	31.224,0	31.261,2	31.700,5	32.501,2
Fabrication de textiles, industrie de l'habillement, industrie du cuir et de la chaussure (CB)	4.607,3	3.928,3	4.068,3	4.107,8	3.794,8	3.625,5	3.198,2	3.218,6	2.989,3
Travail du bois, industrie du papier et imprimerie (CC)	17.916,9	16.246,8	15.776,8	15.757,1	15.473,3	14.570,8	14.172,1	14.235,9	14.384,3
Cokéfaction et raffinage (CD)	160,6	19,5	19,6	15,8	46,8	83,5	68,3	61,2	174,7
Industrie chimique (CE)	16.128,8	15.483,3	15.350,4	15.065,2	14.777,2	14.477,4	14.238,9	14.083,6	13.581,8
Industrie pharmaceutique (CF)	19.423,1	18.234,4	18.648,8	19.377,3	20.093,9	20.540,7	20.493,3	20.751,0	20.872,5
Fabrication de produits en caoutchouc et en plastique ainsi que d'autres produits minéraux non métalliques (CG)	27.287,7	25.741,4	25.163,2	25.668,1	24.983,9	24.965,2	23.849,9	23.410,8	24.299,7
Métallurgie et fabrication de produits métalliques, à l'exception des machines et des équipements (CH)	50.053,5	40.172,1	38.835,4	39.606,6	38.802,6	34.701,6	31.228,4	29.877,2	30.126,8
Fabrication de produits informatiques, électroniques et optiques (CI)	3.336,1	3.466,2	3.486,6	4.467,1	4.622,3	4.604,5	4.544,2	4.755,3	4.929,9
Fabrication d'équipements électriques (CJ)	9.502,3	9.940,2	9.419,1	8.737,9	8.639,4	8.227,8	7.661,6	8.554,3	6.500,7
Fabrication de machines et équipements n.c.a. (CK)	17.175,9	13.263,7	14.351,3	15.925,0	14.918,7	13.509,1	12.138,9	11.048,5	10.296,2
Fabrication de matériels de transport (CL)	9.918,6	9.109,0	9.079,0	9.154,5	9.222,0	9.270,5	9.093,7	8.318,3	9.994,7
Autres industries manufacturières; réparation et installation de machines et d'équipements (CM)	7.137,6	8.592,8	9.569,4	10.049,1	10.310,5	11.090,5	11.271,2	11.788,4	11.763,0
Production et distribution d'électricité, de gaz, de vapeur et d'air conditionné (DD)	9.113,5	9.455,9	9.696,4	9.836,0	9.806,8	9.669,5	9.387,7	9.206,3	9.128,8
Production et distribution d'eau; assainissement, gestion des déchets et dépollution (EE)	9.772,6	13.805,4	13.856,5	13.910,9	14.169,2	13.929,6	14.458,9	14.464,7	14.727,0
Construction (FF)	89.945,8	86.979,5	85.169,6	93.357,3	91.902,0	88.957,6	88.796,8	84.736,0	84.471,1
Commerce; réparation d'automobiles et de motocycles (GG)	175.728,3	172.173,7	173.820,8	178.021,9	179.300,3	176.762,4	177.155,4	180.252,7	182.323,3
Transports et entreposage (HH)	97.009,9	97.395,9	96.190,4	96.930,8	94.158,8	92.760,5	89.275,2	91.095,9	90.875,3
Hébergement et restauration (II)	27.166,8	26.796,2	28.097,7	29.730,3	30.044,7	29.464,0	30.210,1	31.315,4	32.750,9
Édition, audiovisuel et diffusion (JA)	5.851,4	5.696,1	5.639,1	5.740,3	5.389,1	5.327,2	5.300,0	5.316,8	5.081,1
Télécommunications (JB)	9.148,9	8.909,9	8.933,6	8.052,0	8.068,7	7.917,8	5.917,1	5.958,8	6.160,5
Activités informatiques et services d'information (JC)	9.354,6	9.805,5	9.867,5	10.453,6	10.706,5	9.961,3	10.518,2	10.900,5	11.627,9
Activités financières et d'assurances (KK)	26.048,3	25.298,7	25.570,2	25.755,9	25.380,4	25.135,4	26.286,6	26.452,7	26.367,5
Activités immobilières (LL)	6.670,0	6.965,2	6.873,6	6.979,7	7.222,6	7.319,0	7.389,2	7.587,6	8.021,5
Activités juridiques, comptables, de gestion, d'architecture, d'ingénierie, de contrôle et d'analyses techniques (MA)	30.121,9	27.874,1	28.163,7	29.380,7	30.697,4	32.491,2	32.815,0	33.785,2	34.323,5
Recherche-développement scientifique (MB)	3.924,1	4.608,6	4.648,1	4.569,2	4.761,3	5.034,5	5.180,6	5.517,4	5.844,6
Autres activités spécialisées, scientifiques et techniques (MC)	5.194,2	4.690,5	4.307,7	4.400,6	4.487,8	4.320,9	4.228,8	4.398,5	4.735,2
Activités de services administratifs et de soutien (NN)	95.684,7	92.657,9	100.368,1	106.696,9	104.820,3	105.871,6	107.519,2	112.692,7	119.559,5
Administration publique (OO)	217.147,4	212.541,8	212.391,3	211.324,1	211.418,2	211.534,8	210.298,7	209.481,0	212.847,1
Enseignement (PP)	131.875,8	137.621,7	140.168,9	144.540,2	145.538,4	143.285,6	142.513,9	144.144,8	144.273,9
Activités pour la santé humaine (QA)	87.966,8	89.922,3	90.408,5	92.113,6	93.962,5	95.185,7	95.085,4	96.590,9	98.645,4
Hébergement médico-social et social et action sociale sans hébergement (QB)	75.745,0	77.593,9	81.972,4	84.483,6	86.346,3	86.677,1	88.384,9	88.915,4	91.693,1
Arts, spectacles et activités récréatives (RR)	14.946,8	12.584,3	12.895,0	13.404,5	13.575,7	13.753,8	14.014,1	13.517,5	13.403,8
Autres activités de services (SS)	24.717,7	24.599,6	24.141,4	24.797,6	24.691,8	24.488,9	24.396,9	23.666,5	23.594,0

### 9.2.3 RÉGION WALLONNE - SALARIÉS (SUITE)

(milliers d'heures, données corrigées des effets de calendrier)

	2008	2009	2010	2011	2012	2013	2014	2015	2016
Activités des ménages en tant qu'employeurs; activités indifférenciées des ménages en tant que producteurs de biens et services pour usage propre (TT)	17.674,5	15.140,2	11.736,6	9.123,4	9.148,4	6.718,1	6.029,1	5.939,1	6.406,8
Total	1.392.237,8	1.365.857,2	1.377.498,8	1.410.734,2	1.410.345,9	1.395.430,9	1.386.236,9	1.395.474,1	1.417.143,9

## 9.2.4 UNITÉ EXTRA-RÉGIONALE - SALARIÉS

(milliers d'heures, données corrigées des effets de calendrier)

	2008	2009	2010	2011	2012	2013	2014	2015	2016
Agriculture, sylviculture et pêche (AA)	-	-	-	-	-	-	-	-	-
Industries extractives (BB)	-	-	-	-	-	-	-	-	-
Fabrication de denrées alimentaires, de boissons et de produits à base de tabac (CA)	-	-	-	-	-	-	-	-	-
Fabrication de textiles, industrie de l'habillement, industrie du cuir et de la chaussure (CB)	-	-	-	-	-	-	-	-	-
Travail du bois, industrie du papier et imprimerie (CC)	-	-	-	-	-	-	-	-	-
Cokéfaction et raffinage (CD)	-	-	-	-	-	-	-	-	-
Industrie chimique (CE)	-	-	-	-	-	-	-	-	-
Industrie pharmaceutique (CF)	-	-	-	-	-	-	-	-	-
Fabrication de produits en caoutchouc et en plastique ainsi que d'autres produits minéraux non métalliques (CG)	-	-	-	-	-	-	-	-	-
Métallurgie et fabrication de produits métalliques, à l'exception des machines et des équipements (CH)	-	-	-	-	-	-	-	-	-
Fabrication de produits informatiques, électroniques et optiques (CI)	-	-	-	-	-	-	-	-	-
Fabrication d'équipements électriques (CJ)	-	-	-	-	-	-	-	-	-
Fabrication de machines et équipements n.c.a. (CK)	-	-	-	-	-	-	-	-	-
Fabrication de matériels de transport (CL)	-	-	-	-	-	-	-	-	-
Autres industries manufacturières; réparation et installation de machines et d'équipements (CM)	-	-	-	-	-	-	-	-	-
Production et distribution d'électricité, de gaz, de vapeur et d'air conditionné (DD)	-	-	-	-	-	-	-	-	-
Production et distribution d'eau; assainissement, gestion des déchets et dépollution (EE)	-	-	-	-	-	-	-	-	-
Construction (FF)	-	-	-	-	-	-	-	-	-
Commerce; réparation d'automobiles et de motocycles (GG)	-	-	-	-	-	-	-	-	-
Transports et entreposage (HH)	-	-	-	-	-	-	-	-	-
Hébergement et restauration (II)	-	-	-	-	-	-	-	-	-
Édition, audiovisuel et diffusion (JA)	-	-	-	-	-	-	-	-	-
Télécommunications (JB)	-	-	-	-	-	-	-	-	-
Activités informatiques et services d'information (JC)	-	-	-	-	-	-	-	-	-
Activités financières et d'assurances (KK)	-	-	-	-	-	-	-	-	-
Activités immobilières (LL)	-	-	-	-	-	-	-	-	-
Activités juridiques, comptables, de gestion, d'architecture, d'ingénierie, de contrôle et d'analyses techniques (MA)	-	-	-	-	-	-	-	-	-
Recherche-développement scientifique (MB)	-	-	-	-	-	-	-	-	-
Autres activités spécialisées, scientifiques et techniques (MC)	-	-	-	-	-	-	-	-	-
Activités de services administratifs et de soutien (NN)	-	-	-	-	-	-	-	-	-
Administration publique (OO)	3.969,8	4.032,3	4.581,4	4.439,6	4.479,8	4.276,3	4.352,4	4.212,6	3.192,7
Enseignement (PP)	0,0	0,0	0,0	0,0	0,0	0,0	0,0	0,0	0,0
Activités pour la santé humaine (QA)	-	-	-	-	-	-	-	-	-
Hébergement médico-social et social et action sociale sans hébergement (QB)	-	-	-	-	-	-	-	-	-
Arts, spectacles et activités récréatives (RR)	-	-	-	-	-	-	-	-	-
Autres activités de services (SS)	-	-	-	-	-	-	-	-	-

#### 9.2.4 UNITÉ EXTRA-RÉGIONALE - SALARIÉS (SUITE)

(milliers d'heures, données corrigées des effets de calendrier)

	2008	2009	2010	2011	2012	2013	2014	2015	2016
Activités des ménages en tant qu'employeurs; activités indifférenciées des ménages en tant que producteurs de biens et services pour usage propre (TT)	-	-	-	-	-	-	-	-	-
Total	3.969,8	4.032,3	4.581,4	4.439,6	4.479,8	4.276,3	4.352,4	4.212,6	3.192,7



## 9.2.5 ROYAUME - SALARIÉS

*(milliers d'heures, données corrigées des effets de calendrier)*

	2008	2009	2010	2011	2012	2013	2014	2015	2016
Agriculture, sylviculture et pêche (AA)	25.540,1	27.545,7	28.245,6	30.063,2	30.813,1	31.420,0	32.421,3	34.275,5	34.818,3
Industries extractives (BB)	4.637,2	3.974,5	3.810,4	3.929,8	3.756,6	3.593,4	4.016,6	3.537,5	3.565,9
Fabrication de denrées alimentaires, de boissons et de produits à base de tabac (CA)	130.536,3	131.123,5	129.965,8	130.859,8	131.402,6	131.765,8	130.152,8	131.030,4	132.153,0
Fabrication de textiles, industrie de l'habillement, industrie du cuir et de la chaussure (CB)	48.676,6	39.317,1	38.101,0	35.811,5	33.368,6	31.914,8	30.723,5	30.838,8	29.275,0
Travail du bois, industrie du papier et imprimerie (CC)	68.573,9	63.206,4	61.236,8	60.987,2	59.656,0	57.246,3	55.417,3	53.351,5	52.770,3
Cokéfaction et raffinage (CD)	7.764,7	7.489,3	7.663,2	7.539,7	7.272,0	7.360,2	7.480,4	7.500,3	8.299,3
Industrie chimique (CE)	78.113,9	74.989,8	74.251,5	74.434,1	73.565,9	72.538,6	72.075,9	71.688,8	67.871,5
Industrie pharmaceutique (CF)	37.670,6	34.609,0	34.637,2	35.401,2	36.644,9	37.560,6	37.254,7	37.658,2	40.545,2
Fabrication de produits en caoutchouc et en plastique ainsi que d'autres produits minéraux non métalliques (CG)	87.690,5	84.237,9	82.434,1	84.621,7	82.269,5	79.581,4	77.394,1	76.475,2	79.084,3
Métallurgie et fabrication de produits métalliques, à l'exception des machines et des équipements (CH)	166.695,2	135.534,1	134.177,6	137.350,1	134.556,3	126.592,4	120.071,0	118.322,1	121.221,5
Fabrication de produits informatiques, électroniques et optiques (CI)	24.351,6	16.771,7	16.470,1	17.625,5	17.129,3	16.559,7	16.420,9	16.452,8	17.906,7
Fabrication d'équipements électriques (CJ)	31.401,0	31.667,1	30.431,4	29.230,8	27.710,6	26.084,0	25.279,9	25.410,3	20.672,2
Fabrication de machines et équipements n.c.a. (CK)	64.270,5	51.975,9	51.546,9	55.487,7	54.046,0	52.487,5	50.413,2	47.290,1	47.648,5
Fabrication de matériels de transport (CL)	82.709,1	62.245,9	64.429,0	67.265,4	65.731,2	66.606,0	63.491,3	55.938,7	54.495,5
Autres industries manufacturières; réparation et installation de machines et d'équipements (CM)	47.987,3	60.026,2	58.733,1	59.114,8	58.393,8	57.994,4	58.585,4	58.077,3	58.442,2
Production et distribution d'électricité, de gaz, de vapeur et d'air conditionné (DD)	31.066,5	29.545,4	30.230,8	32.184,2	32.046,9	31.598,6	30.753,7	29.794,0	29.659,5
Production et distribution d'eau; assainissement, gestion des déchets et dépollution (EE)	35.477,1	48.306,3	48.670,6	49.451,9	49.781,7	49.802,0	49.944,7	49.203,9	49.073,6
Construction (FF)	311.428,0	302.911,4	299.619,4	319.635,0	313.838,9	303.519,2	303.644,0	297.756,5	299.263,8
Commerce; réparation d'automobiles et de motocycles (GG)	717.604,2	702.702,0	702.895,1	709.799,5	718.581,0	712.005,3	705.677,7	711.170,3	714.818,3
Transports et entreposage (HH)	388.018,4	393.002,6	387.099,3	385.768,2	379.136,4	372.337,1	365.933,9	369.032,6	370.315,2
Hébergement et restauration (II)	124.026,1	122.312,4	125.612,7	130.841,1	132.855,3	132.039,7	135.602,5	140.218,7	147.157,4
Édition, audiovisuel et diffusion (JA)	36.594,4	36.401,8	35.439,8	34.806,3	34.209,8	33.456,9	33.353,2	33.750,5	33.786,8
Télécommunications (JB)	40.527,4	40.201,7	40.786,9	39.622,8	39.377,5	39.227,5	37.120,5	36.634,6	36.627,0
Activités informatiques et services d'information (JC)	71.665,2	80.969,8	78.079,1	81.951,8	83.919,0	84.464,1	87.219,0	88.979,4	92.317,6
Activités financières et d'assurances (KK)	183.450,8	181.378,7	177.192,1	177.808,2	176.877,5	174.805,4	173.730,3	171.892,9	170.535,3
Activités immobilières (LL)	25.138,5	27.994,3	28.084,0	28.522,8	28.877,1	29.053,5	29.244,0	30.291,2	31.675,1
Activités juridiques, comptables, de gestion, d'architecture, d'ingénierie, de contrôle et d'analyses techniques (MA)	178.197,3	171.199,1	171.223,1	176.258,0	182.269,8	188.142,8	190.675,9	195.662,7	201.303,9
Recherche-développement scientifique (MB)	14.571,0	15.539,0	15.383,0	15.559,6	15.740,3	16.297,3	16.867,6	17.158,2	18.021,0
Autres activités spécialisées, scientifiques et techniques (MC)	33.914,9	28.715,7	27.728,1	28.407,1	27.911,2	27.703,3	27.990,6	28.474,9	32.020,2
Activités de services administratifs et de soutien (NN)	434.238,9	405.600,9	435.846,8	465.121,8	464.990,0	463.761,4	486.310,7	511.477,3	542.085,8
Administration publique (OO)	693.993,3	690.920,0	693.267,2	693.601,9	696.940,0	696.259,0	699.357,3	695.141,3	694.132,8
Enseignement (PP)	412.674,1	421.985,1	428.843,6	436.202,1	441.840,5	444.150,0	449.204,4	453.434,7	453.830,8
Activités pour la santé humaine (QA)	281.056,1	284.786,2	290.422,9	296.738,5	303.877,9	307.594,9	307.842,0	312.736,8	319.228,1
Hébergement médico-social et social et action sociale sans hébergement (QB)	263.149,3	275.567,3	290.257,8	304.688,9	312.254,7	316.666,5	322.412,2	325.245,9	334.173,5
Arts, spectacles et activités récréatives (RR)	44.053,8	39.699,4	40.477,0	41.779,6	42.946,6	44.566,2	44.836,6	45.848,2	46.906,9
Autres activités de services (SS)	95.686,3	99.737,1	99.176,6	100.240,7	100.807,1	100.667,6	98.854,2	97.134,0	94.422,9

## 9.2.5 ROYAUME - SALARIÉS (SUITE)

(milliers d'heures, données corrigées des effets de calendrier)

	2008	2009	2010	2011	2012	2013	2014	2015	2016
Activités des ménages en tant qu'employeurs; activités indifférenciées des ménages en tant que producteurs de biens et services pour usage propre (TT)	70.915,9	66.370,1	58.317,3	56.197,2	58.836,4	49.293,2	48.022,2	48.186,3	51.683,1
Total	5.394.065,9	5.290.560,2	5.320.786,9	5.434.909,9	5.454.232,0	5.416.716,5	5.425.795,5	5.457.072,5	5.531.808,3

10. Nombre des heures travaillées - indépendants

## 10.1 DÉTAIL PAR UNITÉ GÉOGRAPHIQUE, ÉCONOMIE TOTALE (S.1) - INDÉPENDANTS

(milliers d'heures, données corrigées des effets de calendrier)

	2008	2009	2010	2011	2012	2013	2014	2015	2016
Région de Bruxelles-Capitale	138.802,2	141.320,7	138.464,1	139.505,4	146.018,3	146.556,2	148.807,2	151.819,1	153.091,7
Région flamande	998.775,2	996.204,6	997.666,5	1.019.048,0	1.018.028,1	1.025.755,3	1.031.602,4	1.020.054,3	1.025.357,5
Anvers (province)	243.158,1	251.802,7	257.766,8	262.002,6	258.491,4	256.446,2	257.091,5	253.201,9	254.551,4
Anvers (arrondissement)	-	-	-	-	-	-	-	-	-
Malines	-	-	-	-	-	-	-	-	-
Turnhout	-	-	-	-	-	-	-	-	-
Limbourg	115.997,9	119.779,2	124.001,1	128.765,8	129.157,2	130.138,1	132.669,3	134.069,5	134.717,0
Hasselt	-	-	-	-	-	-	-	-	-
Maaseik	-	-	-	-	-	-	-	-	-
Tongres	-	-	-	-	-	-	-	-	-
Flandre orientale	234.341,9	227.303,4	224.501,3	228.721,1	232.395,4	239.357,4	238.115,2	230.340,2	228.827,4
Alost	-	-	-	-	-	-	-	-	-
Termonde	-	-	-	-	-	-	-	-	-
Eeklo	-	-	-	-	-	-	-	-	-
Gand	-	-	-	-	-	-	-	-	-
Audenarde	-	-	-	-	-	-	-	-	-
Saint-Nicolas	-	-	-	-	-	-	-	-	-
Brabant flamand	162.554,3	158.792,6	158.272,0	164.871,1	167.973,7	170.553,6	173.934,4	176.537,8	181.555,1
Hal-Vilvorde	-	-	-	-	-	-	-	-	-
Louvain	-	-	-	-	-	-	-	-	-
Flandre occidentale	242.723,0	238.526,6	233.125,3	234.687,5	230.010,3	229.260,0	229.792,0	225.904,9	225.706,6
Bruges	-	-	-	-	-	-	-	-	-
Dixmude	-	-	-	-	-	-	-	-	-
Ypres	-	-	-	-	-	-	-	-	-
Courtrai	-	-	-	-	-	-	-	-	-
Ostende	-	-	-	-	-	-	-	-	-
Roulers	-	-	-	-	-	-	-	-	-
Tielt	-	-	-	-	-	-	-	-	-
Furnes	-	-	-	-	-	-	-	-	-
Région wallonne	459.319,2	454.064,4	459.206,7	479.898,7	487.089,3	484.484,0	485.369,0	488.455,8	496.914,5
Brabant wallon	58.725,1	57.746,4	58.503,4	61.127,0	61.180,1	60.290,7	60.980,3	62.161,3	65.435,0
Hainaut	158.194,9	157.966,5	162.573,8	171.083,4	171.784,7	166.788,2	165.279,8	167.200,7	172.753,0
Ath	-	-	-	-	-	-	-	-	-
Charleroi	-	-	-	-	-	-	-	-	-
Mons	-	-	-	-	-	-	-	-	-
Mouscron	-	-	-	-	-	-	-	-	-
Soignies	-	-	-	-	-	-	-	-	-
Thuin	-	-	-	-	-	-	-	-	-
Tournai	-	-	-	-	-	-	-	-	-
Liège (province)	130.743,8	131.699,0	131.499,4	132.763,4	136.604,5	140.761,4	141.036,2	139.147,8	138.143,5
Huy	-	-	-	-	-	-	-	-	-
Liège (arrondissement)	-	-	-	-	-	-	-	-	-
Verviers	-	-	-	-	-	-	-	-	-
Waremme	-	-	-	-	-	-	-	-	-
Luxembourg	40.502,6	36.987,8	35.959,1	38.514,8	41.613,5	45.133,5	45.532,6	43.790,9	43.926,3
Arlon	-	-	-	-	-	-	-	-	-
Bastogne	-	-	-	-	-	-	-	-	-
Marche-en-Famenne	-	-	-	-	-	-	-	-	-
Neufchâteau	-	-	-	-	-	-	-	-	-
Virton	-	-	-	-	-	-	-	-	-
Namur (province)	71.152,7	69.664,8	70.670,9	76.410,1	75.906,5	71.510,2	72.540,0	76.155,1	76.656,7
Dinant	-	-	-	-	-	-	-	-	-
Namur (arrondissement)	-	-	-	-	-	-	-	-	-
Philippeville	-	-	-	-	-	-	-	-	-
Unité extra-régionale	-	-	-	-	-	-	-	-	-
Le Royaume	1.596.896,6	1.591.589,7	1.595.337,2	1.638.452,2	1.651.135,6	1.656.795,5	1.665.778,6	1.660.329,2	1.675.363,7

### 10.2.1 RÉGION DE BRUXELLES-CAPITALE - INDÉPENDANTS

(milliers d'heures, données corrigées des effets de calendrier)

	2008	2009	2010	2011	2012	2013	2014	2015	2016
Agriculture, sylviculture et pêche	71,3	71,6	65,7	55,4	75,4	98,2	97,9	104,5	86,1
Extraction, industrie, énergie et eau et gestion de déchets	3.091,0	3.207,8	3.176,9	2.842,4	2.961,1	3.015,3	2.928,4	2.737,3	2.364,0
Construction	7.785,2	7.888,7	8.006,0	9.050,6	9.853,5	10.789,3	12.153,9	13.131,1	14.148,7
Commerce, transports, hébergement et restauration	21.599,7	20.770,7	20.057,1	18.745,7	17.859,7	17.263,4	17.301,7	16.785,3	16.106,8
Information et communication	3.648,8	3.719,8	3.538,7	3.273,1	3.366,6	3.484,6	3.425,0	3.614,2	3.793,3
Services financiers	850,6	895,8	913,8	845,1	842,3	837,9	825,6	725,8	632,7
Activités immobilières	937,8	1.195,6	1.144,6	1.128,2	1.273,7	1.162,4	1.236,0	1.246,1	1.263,9
Services aux entreprises	83.977,6	86.645,7	85.183,2	87.710,3	93.606,5	93.628,8	94.526,4	96.708,6	97.936,2
Administration publique, enseignement, santé humaine et action sociale	10.384,6	10.337,0	10.611,3	10.459,5	10.686,9	10.990,8	11.199,0	11.401,9	11.746,1
Culture, sport, loisirs et autres services	6.455,6	6.588,0	5.766,7	5.395,3	5.492,7	5.285,5	5.113,4	5.364,3	5.013,9
Total	138.802,2	141.320,7	138.464,1	139.505,4	146.018,3	146.556,2	148.807,2	151.819,1	153.091,7

### 10.2.2 RÉGION FLAMANDE - INDÉPENDANTS

(milliers d'heures, données corrigées des effets de calendrier)

	2008	2009	2010	2011	2012	2013	2014	2015	2016
Agriculture, sylviculture et pêche	89.107,6	83.314,9	78.182,0	71.873,4	64.831,5	61.890,2	62.821,2	62.467,7	60.853,6
Extraction, industrie, énergie et eau et gestion de déchets	39.432,4	36.119,9	36.230,8	37.067,4	36.888,3	37.207,7	37.112,6	36.987,9	37.355,3
Construction	73.361,6	70.434,7	71.485,1	78.293,8	79.289,4	79.355,0	82.472,0	83.206,0	84.582,3
Commerce, transports, hébergement et restauration	214.020,2	201.989,3	201.063,5	202.711,5	197.038,5	188.421,0	181.216,2	177.148,8	178.104,6
Information et communication	12.365,9	11.980,8	13.266,2	14.970,1	15.601,8	16.441,2	17.665,2	18.395,0	17.567,4
Services financiers	12.470,3	12.610,0	12.116,5	11.898,5	11.954,5	12.103,6	11.603,0	10.780,1	10.173,0
Activités immobilières	4.523,9	4.195,1	4.483,0	4.978,8	5.428,6	6.020,2	5.782,1	5.494,5	5.793,0
Services aux entreprises	408.315,7	424.843,6	427.807,3	439.913,6	452.089,9	466.387,6	472.465,1	465.792,6	469.464,4
Administration publique, enseignement, santé humaine et action sociale	82.930,3	85.274,7	86.009,4	87.021,0	88.656,9	91.323,9	92.417,0	93.005,6	94.385,3
Culture, sport, loisirs et autres services	62.247,2	65.441,4	67.022,7	70.319,9	66.248,6	66.605,0	68.048,0	66.776,0	67.078,5
Total	998.775,2	996.204,6	997.666,5	1.019.048,0	1.018.028,1	1.025.755,3	1.031.602,4	1.020.054,3	1.025.357,5

### 10.2.3 RÉGION WALLONNE - INDÉPENDANTS

(milliers d'heures, données corrigées des effets de calendrier)

	2008	2009	2010	2011	2012	2013	2014	2015	2016
Agriculture, sylviculture et pêche	48.067,0	43.872,8	41.090,1	41.820,4	41.499,5	40.915,0	41.276,1	43.405,2	44.998,2
Extraction, industrie, énergie et eau et gestion de déchets	20.146,2	17.941,4	17.258,0	18.265,4	18.816,2	18.695,8	18.484,0	17.902,5	17.756,5
Construction	35.627,6	34.986,6	36.151,2	40.765,6	41.889,1	42.700,4	44.206,0	43.915,2	44.588,3
Commerce, transports, hébergement et restauration	110.144,3	106.407,0	107.449,3	108.697,9	106.961,8	104.938,4	103.201,8	101.784,2	100.712,6
Information et communication	6.266,0	6.723,4	7.282,9	7.837,5	7.822,7	7.693,7	7.988,9	8.204,9	8.243,2
Services financiers	5.866,2	5.926,1	5.589,5	5.259,6	5.101,5	4.970,8	5.037,9	5.086,4	4.855,3
Activités immobilières	2.520,3	2.615,7	2.697,3	2.964,8	3.207,8	2.822,4	3.182,2	3.499,0	3.785,1
Services aux entreprises	157.941,5	159.470,4	165.581,2	175.989,0	180.069,7	176.840,8	176.418,7	177.679,2	185.192,5
Administration publique, enseignement, santé humaine et action sociale	45.997,8	46.946,4	47.493,7	49.588,5	53.032,5	55.934,7	56.599,7	56.966,8	56.110,6
Culture, sport, loisirs et autres services	26.742,4	29.174,4	28.613,5	28.710,1	28.688,5	28.972,0	28.973,6	30.012,4	30.672,1
Total	459.319,2	454.064,4	459.206,7	479.898,7	487.089,3	484.484,0	485.369,0	488.455,8	496.914,5

## 10.2.4 LE ROYAUME - INDÉPENDANTS

(milliers d'heures, données corrigées des effets de calendrier)

	2008	2009	2010	2011	2012	2013	2014	2015	2016
Agriculture, sylviculture et pêche	137.246,0	127.259,3	119.337,8	113.749,2	106.406,4	102.903,4	104.195,2	105.977,5	105.938,0
Extraction, industrie, énergie et eau et gestion de déchets	62.669,5	57.269,2	56.665,7	58.175,2	58.665,6	58.918,8	58.525,0	57.627,6	57.475,7
Construction	116.774,4	113.310,0	115.642,3	128.110,0	131.031,9	132.844,7	138.831,9	140.252,4	143.319,3
Commerce, transports, hébergement et restauration	345.764,2	329.167,0	328.569,9	330.155,0	321.860,0	310.622,8	301.719,7	295.718,4	294.924,0
Information et communication	22.280,6	22.424,0	24.087,8	26.080,7	26.791,1	27.619,5	29.079,1	30.214,1	29.603,9
Services financiers	19.187,0	19.431,9	18.619,8	18.003,2	17.898,3	17.912,3	17.466,4	16.592,3	15.661,0
Activités immobilières	7.982,0	8.006,3	8.324,9	9.071,7	9.910,1	10.004,9	10.200,3	10.239,5	10.842,1
Services aux entreprises	650.234,8	670.959,8	678.571,7	703.612,9	725.766,1	736.857,2	743.410,2	740.180,4	752.593,2
Administration publique, enseignement, santé humaine et action sociale	139.312,7	142.558,2	144.114,4	147.069,0	152.376,3	158.249,4	160.215,8	161.374,3	162.242,0
Culture, sport, loisirs et autres services	95.445,2	101.203,9	101.403,0	104.425,3	100.429,9	100.862,4	102.135,0	102.152,7	102.764,5
Total	1.596.896,6	1.591.589,7	1.595.337,2	1.638.452,2	1.651.135,6	1.656.795,5	1.665.778,6	1.660.329,2	1.675.363,7

## 11. Formation brute de capital fixe





## 11.1 FORMATION BRUTE DE CAPITAL FIXE, À PRIX COURANTS, ÉCONOMIE TOTALE (S.1) - CHIFFRES ABSOLUS

(millions d'euros)

	2008	2009	2010	2011	2012	2013	2014	2015	2016
<b>Région de Bruxelles-Capitale</b>	<b>12.163,1</b>	<b>11.434,7</b>	<b>11.115,7</b>	<b>11.388,5</b>	<b>11.460,6</b>	<b>11.938,6</b>	<b>12.594,8</b>	<b>13.475,3</b>	<b>13.351,5</b>
<b>Région flamande</b>	<b>52.609,4</b>	<b>48.491,5</b>	<b>49.496,6</b>	<b>53.137,9</b>	<b>54.665,5</b>	<b>54.301,4</b>	<b>57.143,6</b>	<b>56.502,2</b>	<b>62.701,3</b>
Anvers (province)	17.449,7	15.773,7	15.243,9	16.868,3	16.797,2	16.661,6	18.281,7	18.181,4	20.430,3
Anvers (arrondissement)	9.384,2	8.519,2	8.114,9	8.666,4	8.712,8	8.789,3	10.224,9	9.777,5	12.069,7
Malines	2.724,0	2.685,1	2.530,3	2.881,0	2.945,2	2.985,9	3.137,5	3.318,3	3.423,9
Turnhout	5.341,5	4.569,4	4.598,7	5.320,9	5.139,2	4.886,4	4.919,3	5.085,6	4.936,7
Limbourg	5.817,5	5.424,8	5.445,2	5.845,9	6.114,2	5.753,0	5.440,2	5.511,6	5.682,1
Hasselt	3.327,5	3.108,7	3.144,8	3.393,3	3.623,2	3.520,6	3.504,5	3.260,0	3.425,4
Maaseik	1.440,6	1.372,0	1.360,3	1.372,5	1.480,4	1.277,3	871,0	1.376,9	1.337,3
Tongres	1.049,4	944,1	940,1	1.080,1	1.010,6	955,1	1.064,7	874,7	919,4
Flandre orientale	10.697,1	10.405,3	10.681,0	11.399,0	11.828,5	12.025,0	12.249,9	12.254,8	13.062,0
Alost	1.492,1	1.435,2	1.462,5	1.443,7	1.483,4	1.577,0	1.854,1	1.873,3	1.739,1
Termonde	1.151,5	1.091,5	1.054,2	1.221,2	1.258,2	1.228,3	1.094,5	1.258,2	1.206,2
Eeklo	500,9	496,1	530,6	542,2	608,6	575,2	659,8	529,5	629,0
Gand	4.819,9	4.786,1	4.975,7	5.354,6	5.503,4	5.597,3	5.744,5	5.618,3	6.319,7
Audenarde	1.030,1	965,6	1.066,6	1.217,5	1.174,9	1.297,0	1.033,3	983,1	1.056,4
Saint-Nicolas	1.702,6	1.630,8	1.591,4	1.619,8	1.800,0	1.750,2	1.863,7	1.992,4	2.111,6
Brabant flamand	8.612,1	7.717,8	8.225,3	8.903,4	9.270,9	9.533,3	10.270,2	10.192,0	11.382,5
Hal-Vilvorde	5.287,4	4.224,5	4.212,7	4.863,7	4.949,8	5.184,9	5.693,9	5.680,4	6.435,6
Louvain	3.324,7	3.493,3	4.012,6	4.039,7	4.321,1	4.348,4	4.576,3	4.511,6	4.946,9
Flandre occidentale	10.033,0	9.169,9	9.901,2	10.121,3	10.654,7	10.328,5	10.901,6	10.362,4	12.144,4
Bruges	2.607,7	2.461,9	2.621,0	2.436,6	2.772,4	2.933,7	2.761,4	2.419,4	2.662,1
Dixmude	326,2	302,5	335,1	355,2	333,1	322,4	347,7	303,3	327,3
Ypres	640,6	676,3	700,4	829,2	771,1	871,0	863,2	875,5	968,4
Courtrai	2.180,4	2.121,1	2.321,5	2.401,8	2.436,1	2.236,0	2.764,0	2.741,7	3.101,6
Ostende	1.426,7	1.085,4	1.139,0	1.189,6	1.331,8	1.311,6	1.154,4	1.135,4	1.754,5
Roulers	1.391,6	1.243,5	1.283,2	1.384,1	1.566,6	1.204,7	1.595,5	1.485,2	1.698,8
Tielt	776,7	637,3	782,5	772,8	698,1	663,4	651,9	800,4	927,3
Furnes	683,1	641,9	718,5	752,0	745,5	785,7	763,5	601,5	704,4
<b>Région wallonne</b>	<b>20.070,2</b>	<b>18.760,0</b>	<b>19.016,4</b>	<b>21.053,2</b>	<b>21.519,1</b>	<b>20.663,9</b>	<b>22.385,6</b>	<b>24.974,7</b>	<b>23.013,7</b>
Brabant wallon	3.381,3	3.313,2	3.182,8	3.822,8	4.019,6	4.244,1	5.210,2	7.141,5	5.603,8
Hainaut	6.338,8	5.861,8	5.951,6	6.285,3	6.464,0	6.164,0	6.878,7	6.904,4	6.563,1
Ath	341,0	325,3	337,4	413,5	412,5	364,5	386,4	492,9	461,6
Charleroi	2.213,3	2.056,3	2.145,9	2.305,2	2.148,7	1.971,8	2.071,7	2.199,1	2.145,5
Mons	1.405,5	1.284,4	1.262,0	1.229,3	1.354,9	1.450,5	1.744,2	1.558,3	1.462,4
Mouscron	422,8	342,4	332,0	411,3	460,3	462,7	473,0	548,1	507,4
Soignies	745,1	650,4	684,0	703,2	810,7	729,2	885,9	799,8	690,4
Thuin	486,7	497,5	468,5	492,9	542,5	484,7	464,2	494,8	478,6
Tournai	724,4	705,5	721,8	729,9	734,4	700,6	853,3	811,4	817,2
Liège (province)	5.704,5	5.235,5	5.429,5	6.244,5	6.199,3	6.051,4	5.997,7	6.234,2	6.285,5
Huy	722,2	611,1	555,1	517,7	539,3	551,0	519,2	555,5	538,0
Liège (arrondissement)	3.192,2	2.980,0	3.173,2	3.453,1	3.523,2	3.412,9	3.462,4	3.742,1	3.851,3
Verviers	1.464,5	1.349,5	1.370,8	1.919,4	1.830,4	1.732,2	1.648,1	1.606,4	1.532,8
Waremme	325,6	294,9	330,4	354,3	306,4	355,3	368,0	330,2	363,4
Luxembourg	1.690,2	1.525,1	1.675,9	1.793,5	1.617,1	1.564,6	1.549,5	1.739,3	1.657,0
Arlon	430,9	371,8	454,6	472,3	377,7	345,8	264,6	379,5	348,5
Bastogne	303,5	293,1	281,2	287,2	241,9	255,2	264,0	257,4	269,4
Marche-en-Famenne	376,0	335,9	374,3	340,2	351,1	320,6	319,2	375,3	378,6
Neufchâteau	349,2	325,0	355,7	462,0	416,3	450,6	470,1	490,9	426,6
Virton	230,6	199,3	210,1	231,8	230,1	192,4	231,6	236,2	233,9
Namur (province)	2.955,4	2.824,4	2.776,6	2.907,1	3.219,1	2.639,8	2.749,5	2.955,3	2.904,3
Dinant	496,0	494,0	489,0	607,3	807,0	554,0	508,4	561,5	583,7
Namur (arrondissement)	2.173,9	2.094,6	2.066,4	2.051,8	2.147,5	1.854,2	1.972,5	2.154,7	2.066,3
Philippeville	285,5	235,8	221,2	248,0	264,6	231,6	268,6	239,1	254,3
<b>Unité extra-régionale</b>	<b>48,0</b>	<b>94,6</b>	<b>36,2</b>	<b>32,4</b>	<b>28,7</b>	<b>40,6</b>	<b>38,7</b>	<b>28,0</b>	<b>65,9</b>
<b>Le Royaume</b>	<b>84.890,7</b>	<b>78.780,8</b>	<b>79.664,9</b>	<b>85.612,0</b>	<b>87.673,9</b>	<b>86.944,5</b>	<b>92.162,7</b>	<b>94.980,2</b>	<b>99.132,4</b>

## 11.2 FORMATION BRUTE DE CAPITAL FIXE, À PRIX COURANTS - RÉSULTATS PAR NUTS 1 - A38

## 11.2.1 RÉGION DE BRUXELLES-CAPITALE - CHIFFRES ABSOLUS

(millions d'euros)

	2008	2009	2010	2011	2012	2013	2014	2015	2016
Agriculture, sylviculture et pêche (AA)	8,0	5,4	4,7	9,4	5,4	9,2	4,7	5,1	11,7
Industries extractives (BB)	2,8	1,4	1,2	0,9	1,4	0,5	2,8	8,4	7,0
Fabrication de denrées alimentaires, de boissons et de produits à base de tabac (CA)	54,6	49,5	50,6	63,5	56,2	48,5	57,1	65,9	56,2
Fabrication de textiles, industrie de l'habillement, industrie du cuir et de la chaussure (CB)	15,6	20,8	13,3	10,1	5,6	6,1	4,9	4,1	7,5
Travail du bois, industrie du papier et imprimerie (CC)	35,7	36,2	24,2	37,6	20,2	17,0	17,5	21,8	12,7
Cokéfaction et raffinage (CD)	9,7	24,7	25,8	21,7	16,0	7,7	13,0	12,7	19,7
Industrie chimique (CE)	138,0	109,1	81,7	81,8	75,0	118,7	90,4	62,5	35,0
Industrie pharmaceutique (CF)	89,3	64,8	67,8	69,0	93,4	71,4	31,5	55,1	14,2
Fabrication de produits en caoutchouc et en plastique ainsi que d'autres produits minéraux non métalliques (CG)	25,0	20,4	21,3	20,8	21,3	8,3	26,4	11,4	7,2
Métallurgie et fabrication de produits métalliques, à l'exception des machines et des équipements (CH)	20,6	14,9	15,8	16,1	20,8	19,3	15,4	22,1	27,4
Fabrication de produits informatiques, électroniques et optiques (CI)	3,6	10,6	9,5	3,6	4,0	3,5	5,1	4,4	4,4
Fabrication d'équipements électriques (CJ)	6,9	1,9	2,2	3,3	4,3	3,8	3,1	3,0	4,7
Fabrication de machines et équipements n.c.a. (CK)	12,2	14,1	13,5	12,8	11,8	6,9	15,1	5,4	4,7
Fabrication de matériels de transport (CL)	159,5	153,7	90,4	-3,3	71,5	60,8	67,1	56,9	73,0
Autres industries manufacturières; réparation et installation de machines et d'équipements (CM)	15,5	21,8	17,0	17,7	20,3	12,9	14,1	14,2	13,3
Production et distribution d'électricité, de gaz, de vapeur et d'air conditionné (DD)	508,7	525,0	334,3	239,8	253,0	369,4	359,6	410,7	477,6
Production et distribution d'eau; assainissement, gestion des déchets et dépollution (EE)	119,8	112,7	150,2	164,0	184,2	193,0	186,5	172,7	197,8
Construction (FF)	552,5	513,7	240,7	180,1	339,8	493,4	299,0	475,0	316,3
Commerce; réparation d'automobiles et de motocycles (GG)	628,3	763,8	776,2	905,7	892,3	929,0	787,5	837,8	1.105,3
Transports et entreposage (HH)	894,8	1.240,0	1.525,2	1.289,7	1.172,2	1.120,5	1.007,2	1.178,1	1.284,9
Hébergement et restauration (II)	134,0	161,7	124,9	156,0	201,4	132,0	207,6	186,7	145,2
Édition, audiovisuel et diffusion (JA)	204,5	237,9	232,3	264,3	323,6	372,5	358,8	385,9	380,9
Télécommunications (JB)	596,0	734,5	661,7	700,8	727,7	755,1	938,7	833,6	980,6
Activités informatiques et services d'information (JC)	216,2	217,5	297,8	239,1	334,6	332,9	324,9	265,7	383,6
Activités financières et d'assurance (KK)	2.029,4	1.941,0	1.609,9	1.669,6	1.355,9	1.318,6	1.397,8	2.198,0	1.845,4
Activités immobilières (LL)	1.639,6	1.358,1	1.245,7	1.626,3	1.635,4	1.898,1	1.631,6	1.786,0	1.740,3
dont: investissements en logements par les ménages	778,8	735,1	750,2	917,8	903,5	753,1	945,4	1.162,4	861,4
Activités juridiques, comptables, de gestion, d'architecture, d'ingénierie, de contrôle et d'analyses techniques (MA)	749,0	593,7	612,9	709,6	631,4	613,0	919,3	827,1	955,1
Recherche-développement scientifique (MB)	63,6	112,1	123,7	143,1	139,9	139,3	116,4	95,0	94,3
Autres activités spécialisées, scientifiques et techniques (MC)	108,3	132,4	129,4	115,2	130,3	102,2	122,3	97,4	116,2
Activités de services administratifs et de soutien (NN)	1.542,0	510,8	591,5	740,5	539,1	585,0	1.281,7	901,3	769,9
Administration publique (OO)	649,7	707,5	867,4	822,9	882,8	891,9	914,6	1.012,5	815,2
Enseignement (PP)	354,1	400,0	439,7	441,0	486,1	536,3	518,8	619,9	656,7
Activités pour la santé humaine (QA)	292,7	317,8	395,8	383,5	459,6	456,2	444,7	441,8	399,9
Hébergement médico-social et social et action sociale sans hébergement (QB)	79,2	55,7	72,1	52,1	81,1	73,0	81,2	102,9	98,4
Arts, spectacles et activités récréatives (RR)	81,2	93,4	71,1	67,4	69,7	68,8	105,1	108,9	100,8
Autres activités de services (SS)	122,5	156,1	174,2	112,8	193,3	163,8	223,3	185,3	188,3
Activités des ménages en tant qu'employeurs; activités indifférenciées des ménages en tant que producteurs de biens et services pour usage propre (TT)	-	-	-	-	-	-	0,0	0,0	0,1
Activités extra-territoriales (UU)	-	-	-	-	-	-	-	-	-
<b>Total</b>	<b>12.163,1</b>	<b>11.434,7</b>	<b>11.115,7</b>	<b>11.388,5</b>	<b>11.460,6</b>	<b>11.938,6</b>	<b>12.594,8</b>	<b>13.475,3</b>	<b>13.351,5</b>

Source: ICN

## 11.2 FORMATION BRUTE DE CAPITAL FIXE, À PRIX COURANTS - RÉSULTATS PAR NUTS 1 - A38 (SUITE)

## 11.2.2 RÉGION FLAMANDE - CHIFFRES ABSOLUS

(millions d'euros)

	2008	2009	2010	2011	2012	2013	2014	2015	2016
Agriculture, sylviculture et pêche (AA)	671,8	766,7	709,5	794,0	819,0	781,8	764,3	770,8	757,4
Industries extractives (BB)	21,0	7,0	11,9	13,6	6,2	11,3	13,2	12,1	18,4
Fabrication de denrées alimentaires, de boissons et de produits à base de tabac (CA)	1.090,6	1.039,7	1.002,3	1.120,0	1.119,8	1.227,9	1.277,7	1.350,5	1.525,8
Fabrication de textiles, industrie de l'habillement, industrie du cuir et de la chaussure (CB)	232,6	168,4	192,4	226,3	186,1	201,7	214,0	212,5	243,4
Travail du bois, industrie du papier et imprimerie (CC)	532,2	423,0	409,4	365,4	389,7	348,2	396,5	408,3	421,2
Cokéfaction et raffinage (CD)	271,4	275,1	281,2	170,7	176,6	285,0	518,2	719,0	842,6
Industrie chimique (CE)	1.183,9	941,7	897,8	1.135,5	1.164,7	1.217,8	1.488,4	1.476,0	1.484,9
Industrie pharmaceutique (CF)	1.884,4	1.381,0	1.492,2	1.790,8	1.749,7	1.637,2	1.464,4	1.651,1	1.180,3
Fabrication de produits en caoutchouc et en plastique ainsi que d'autres produits minéraux non métalliques (CG)	655,1	538,4	526,6	579,8	572,6	557,9	527,8	541,5	642,6
Métallurgie et fabrication de produits métalliques, à l'exception des machines et des équipements (CH)	1.021,2	795,0	737,4	859,6	908,9	732,3	757,3	858,9	987,1
Fabrication de produits informatiques, électroniques et optiques (CI)	575,2	342,3	368,9	338,9	344,1	337,9	284,8	348,4	346,6
Fabrication d'équipements électriques (CJ)	159,9	272,4	212,5	229,5	152,6	154,1	185,7	165,2	171,2
Fabrication de machines et équipements n.c.a. (CK)	438,5	362,1	373,6	435,5	462,3	457,5	457,5	480,6	475,3
Fabrication de matériels de transport (CL)	367,6	306,9	349,8	515,7	669,0	528,6	503,3	362,6	485,0
Autres industries manufacturières; réparation et installation de machines et d'équipements (CM)	272,6	288,2	300,0	328,4	292,1	263,2	240,1	254,6	282,0
Production et distribution d'électricité, de gaz, de vapeur et d'air conditionné (DD)	1.225,6	1.379,6	1.500,6	1.627,0	1.932,2	1.827,3	1.227,4	968,9	1.450,8
Production et distribution d'eau; assainissement, gestion des déchets et dépollution (EE)	619,1	855,6	859,1	856,2	884,0	876,0	783,2	829,3	804,0
Construction (FF)	2.354,9	2.085,1	1.921,9	2.631,0	2.050,4	1.915,7	2.860,0	2.580,6	2.410,8
Commerce; réparation d'automobiles et de motocycles (GG)	4.382,6	3.738,6	3.851,5	4.438,9	4.375,1	4.236,6	4.261,7	4.293,9	4.625,0
Transports et entreposage (HH)	4.360,2	4.413,9	3.524,0	3.653,6	3.467,5	3.801,0	4.429,7	4.096,2	4.225,0
Hébergement et restauration (II)	667,5	653,3	563,4	636,5	642,2	568,9	575,7	608,6	669,2
Édition, audiovisuel et diffusion (JA)	360,5	403,8	434,8	448,0	469,7	524,0	500,0	527,8	531,1
Télécommunications (JB)	555,8	600,8	681,5	583,8	511,6	635,6	631,9	608,5	489,6
Activités informatiques et services d'information (JC)	596,1	670,7	714,6	762,7	816,7	834,9	863,1	926,8	958,4
Activités financières et d'assurance (KK)	897,2	973,6	851,9	960,5	945,8	892,6	1.033,9	840,6	1.370,2
Activités immobilières (LL)	16.633,2	15.075,8	15.899,3	15.623,3	17.070,5	17.071,7	18.780,5	17.686,4	19.360,5
dont: investissements en logements par les ménages	14.328,8	12.741,1	13.458,1	12.996,1	13.893,3	13.735,3	14.877,3	14.366,6	15.839,4
Activités juridiques, comptables, de gestion, d'architecture, d'ingénierie, de contrôle et d'analyses techniques (MA)	2.338,1	1.920,1	2.316,7	2.168,3	2.532,5	2.688,3	2.459,8	2.515,4	2.897,8
Recherche-développement scientifique (MB)	254,1	358,7	340,7	432,1	357,1	389,1	541,6	689,9	631,2
Autres activités spécialisées, scientifiques et techniques (MC)	243,2	285,3	290,3	286,5	264,7	240,7	275,8	246,8	308,0
Activités de services administratifs et de soutien (NN)	2.352,1	1.534,8	1.737,8	2.705,5	2.520,7	2.213,6	2.383,2	3.012,7	5.478,5
Administration publique (OO)	1.757,2	1.895,3	1.912,4	2.032,1	2.173,6	2.010,4	1.544,2	1.467,8	1.503,5
Enseignement (PP)	1.223,7	1.341,4	1.452,6	1.596,1	1.562,2	1.609,0	1.673,4	1.838,4	1.974,1
Activités pour la santé humaine (QA)	1.241,4	1.374,6	1.666,8	1.554,7	1.824,7	1.854,6	1.770,0	1.709,4	1.582,7
Hébergement médico-social et social et action sociale sans hébergement (QB)	484,7	392,1	446,0	440,3	459,1	626,6	641,4	570,2	655,4
Arts, spectacles et activités récréatives (RR)	363,2	280,0	301,0	380,6	400,3	371,9	426,4	500,3	582,7
Autres activités de services (SS)	321,0	350,5	364,2	416,5	391,5	370,5	387,5	371,6	328,7
Activités des ménages en tant qu'employeurs; activités indifférenciées des ménages en tant que producteurs de biens et services pour usage propre (TT)	-	-	-	-	-	-	0,0	0,0	0,3
Activités extra-territoriales (UU)	-	-	-	-	-	-	-	-	-
<b>Total</b>	<b>52.609,4</b>	<b>48.491,5</b>	<b>49.496,6</b>	<b>53.137,9</b>	<b>54.665,5</b>	<b>54.301,4</b>	<b>57.143,6</b>	<b>56.502,2</b>	<b>62.701,3</b>

Source: ICN

## 11.2 FORMATION BRUTE DE CAPITAL FIXE, À PRIX COURANTS - RÉSULTATS PAR NUTS 1 - A38 (SUITE)

## 11.2.3 RÉGION WALLONNE - CHIFFRES ABSOLUS

(millions d'euros)

	2008	2009	2010	2011	2012	2013	2014	2015	2016
Agriculture, sylviculture et pêche (AA)	285,8	269,8	261,0	338,5	344,1	358,7	391,6	365,2	366,9
Industries extractives (BB)	84,0	64,7	45,9	31,0	36,6	36,0	43,1	37,9	31,5
Fabrication de denrées alimentaires, de boissons et de produits à base de tabac (CA)	322,3	295,5	310,1	306,0	340,8	417,3	431,7	492,9	518,3
Fabrication de textiles, industrie de l'habillement, industrie du cuir et de la chaussure (CB)	31,4	18,0	35,6	23,1	19,3	20,5	24,8	30,0	32,3
Travail du bois, industrie du papier et imprimerie (CC)	235,9	186,7	140,4	150,4	164,3	125,2	136,3	110,8	137,6
Cokéfaction et raffinage (CD)	164,4	4,4	1,3	1,1	2,3	1,1	1,1	12,8	13,5
Industrie chimique (CE)	358,7	336,5	321,1	375,0	327,5	294,9	297,9	319,5	320,4
Industrie pharmaceutique (CF)	1.041,7	1.131,5	1.083,8	1.270,8	1.446,6	1.467,2	1.206,6	3.946,8	2.361,0
Fabrication de produits en caoutchouc et en plastique ainsi que d'autres produits minéraux non métalliques (CG)	360,0	277,8	284,3	286,7	324,6	281,5	298,8	312,1	263,4
Métallurgie et fabrication de produits métalliques, à l'exception des machines et des équipements (CH)	428,6	331,9	287,8	302,8	331,3	258,8	316,6	295,4	297,1
Fabrication de produits informatiques, électroniques et optiques (CI)	52,7	57,6	63,7	103,0	95,5	106,2	118,2	107,3	110,8
Fabrication d'équipements électriques (CJ)	68,8	71,7	114,3	99,6	62,8	57,8	70,7	91,1	84,7
Fabrication de machines et équipements n.c.a. (CK)	165,4	92,3	110,8	131,9	129,9	121,7	77,0	89,2	89,0
Fabrication de matériels de transport (CL)	138,2	131,4	157,5	221,3	224,7	222,9	252,8	258,4	274,0
Autres industries manufacturières; réparation et installation de machines et d'équipements (CM)	63,9	59,3	67,1	74,3	63,2	52,0	56,4	73,3	74,2
Production et distribution d'électricité, de gaz, de vapeur et d'air conditionné (DD)	604,1	724,5	715,1	532,6	562,5	618,7	475,7	587,8	577,6
Production et distribution d'eau; assainissement, gestion des déchets et dépollution (EE)	498,1	564,7	484,6	625,2	630,8	417,7	462,5	297,2	368,2
Construction (FF)	659,0	552,5	583,9	701,2	729,0	686,9	456,4	708,0	711,6
Commerce; réparation d'automobiles et de motocycles (GG)	1.228,9	1.162,0	1.140,2	1.363,3	1.228,6	1.238,6	1.323,7	1.326,1	1.409,8
Transports et entreposage (HH)	1.320,0	1.177,3	1.227,2	1.517,5	1.768,2	1.671,3	1.652,9	1.514,1	1.544,4
Hébergement et restauration (II)	257,8	241,9	252,8	234,1	225,0	195,5	244,4	239,8	213,2
Édition, audiovisuel et diffusion (JA)	90,1	97,2	102,4	112,9	107,4	108,3	112,0	115,7	140,3
Télécommunications (JB)	243,2	163,2	222,7	301,3	326,3	256,2	217,7	254,9	341,4
Activités informatiques et services d'information (JC)	359,4	197,2	271,2	272,4	332,9	499,9	614,5	414,6	461,1
Activités financières et d'assurance (KK)	200,8	278,5	296,1	413,3	355,6	323,2	394,4	358,0	460,1
Activités immobilières (LL)	6.875,2	6.534,9	6.401,4	6.597,5	6.465,5	6.155,5	6.115,6	6.738,8	6.398,8
dont: investissements en logements par les ménages	6.046,4	5.710,0	5.643,2	5.716,1	5.408,4	5.243,4	5.104,0	5.681,3	5.419,8
Activités juridiques, comptables, de gestion, d'architecture, d'ingénierie, de contrôle et d'analyses techniques (MA)	480,0	396,6	486,5	505,6	527,7	632,3	684,3	713,7	664,3
Recherche-développement scientifique (MB)	200,6	207,5	219,5	221,4	224,3	236,9	410,7	402,4	407,4
Autres activités spécialisées, scientifiques et techniques (MC)	133,6	108,6	104,7	106,1	80,0	78,8	92,5	78,0	92,5
Activités de services administratifs et de soutien (NN)	357,7	349,4	361,8	471,6	397,0	347,2	1.626,2	802,1	803,7
Administration publique (OO)	1.094,6	970,3	886,8	1.288,3	1.403,7	1.102,6	1.516,0	1.429,1	1.014,7
Enseignement (PP)	527,6	597,3	639,2	756,1	744,6	784,3	810,2	979,0	969,4
Activités pour la santé humaine (QA)	615,5	700,4	873,9	814,6	983,6	1.001,1	946,2	926,7	868,6
Hébergement médico-social et social et action sociale sans hébergement (QB)	220,8	135,0	172,7	189,4	178,8	184,5	185,3	201,7	221,5
Arts, spectacles et activités récréatives (RR)	153,0	134,4	140,0	153,2	162,1	150,1	182,9	212,6	223,4
Autres activités de services (SS)	148,4	137,5	149,0	160,1	172,0	152,5	137,9	131,7	146,8
Activités des ménages en tant qu'employeurs; activités indifférenciées des ménages en tant que producteurs de biens et services pour usage propre (TT)	-	-	-	-	-	-	0,0	0,0	0,2
Activités extra-territoriales (UU)	-	-	-	-	-	-	-	-	-
<b>Total</b>	<b>20.070,2</b>	<b>18.760,0</b>	<b>19.016,4</b>	<b>21.053,2</b>	<b>21.519,1</b>	<b>20.663,9</b>	<b>22.385,6</b>	<b>24.974,7</b>	<b>23.013,7</b>

Source: ICN

## 11.2 FORMATION BRUTE DE CAPITAL FIXE, À PRIX COURANTS - RÉSULTATS PAR NUTS 1 - A38 (SUITE)

## 11.2.4 UNITÉ EXTRA-RÉGIONALE - CHIFFRES ABSOLUS

(millions d'euros)

	2008	2009	2010	2011	2012	2013	2014	2015	2016
Agriculture, sylviculture et pêche (AA)	-	-	-	-	-	-	-	-	-
Industries extractives (BB)	-	-	-	-	-	-	-	-	-
Fabrication de denrées alimentaires, de boissons et de produits à base de tabac (CA)	-	-	-	-	-	-	-	-	-
Fabrication de textiles, industrie de l'habillement, industrie du cuir et de la chaussure (CB)	-	-	-	-	-	-	-	-	-
Travail du bois, industrie du papier et imprimerie (CC)	-	-	-	-	-	-	-	-	-
Cokéfaction et raffinage (CD)	-	-	-	-	-	-	-	-	-
Industrie chimique (CE)	-	-	-	-	-	-	-	-	-
Industrie pharmaceutique (CF)	-	-	-	-	-	-	-	-	-
Fabrication de produits en caoutchouc et en plastique ainsi que d'autres produits minéraux non métalliques (CG)	-	-	-	-	-	-	-	-	-
Métallurgie et fabrication de produits métalliques, à l'exception des machines et des équipements (CH)	-	-	-	-	-	-	-	-	-
Fabrication de produits informatiques, électroniques et optiques (CI)	-	-	-	-	-	-	-	-	-
Fabrication d'équipements électriques (CJ)	-	-	-	-	-	-	-	-	-
Fabrication de machines et équipements n.c.a. (CK)	-	-	-	-	-	-	-	-	-
Fabrication de matériels de transport (CL)	-	-	-	-	-	-	-	-	-
Autres industries manufacturières; réparation et installation de machines et d'équipements (CM)	-	-	-	-	-	-	-	-	-
Production et distribution d'électricité, de gaz, de vapeur et d'air conditionné (DD)	-	-	-	-	-	-	-	-	-
Production et distribution d'eau; assainissement, gestion des déchets et dépollution (EE)	-	-	-	-	-	-	-	-	-
Construction (FF)	-	-	-	-	-	-	-	-	-
Commerce; réparation d'automobiles et de motocycles (GG)	-	-	-	-	-	-	-	-	-
Transports et entreposage (HH)	-	-	-	-	-	-	-	-	-
Hébergement et restauration (II)	-	-	-	-	-	-	-	-	-
Édition, audiovisuel et diffusion (JA)	-	-	-	-	-	-	-	-	-
Télécommunications (JB)	-	-	-	-	-	-	-	-	-
Activités informatiques et services d'information (JC)	-	-	-	-	-	-	-	-	-
Activités financières et d'assurance (KK)	-	-	-	-	-	-	-	-	-
Activités immobilières (LL)	-	-	-	-	-	-	-	-	-
dont: investissements en logements par les ménages	0,0	0,0	0,0	0,0	0,0	0,0	0,0	0,0	0,0
Activités juridiques, comptables, de gestion, d'architecture, d'ingénierie, de contrôle et d'analyses techniques (MA)	-	-	-	-	-	-	-	-	-
Recherche-développement scientifique (MB)	-	-	-	-	-	-	-	-	-
Autres activités spécialisées, scientifiques et techniques (MC)	-	-	-	-	-	-	-	-	-
Activités de services administratifs et de soutien (NN)	-	-	-	-	-	-	-	-	-
Administration publique (OO)	48,0	94,6	36,2	32,4	28,7	40,6	38,7	28,0	65,9
Enseignement (PP)	0,0	0,0	0,0	0,0	0,0	0,0	-	-	-
Activités pour la santé humaine (QA)	-	-	-	-	-	-	-	-	-
Hébergement médico-social et social et action sociale sans hébergement (QB)	-	-	-	-	-	-	-	-	-
Arts, spectacles et activités récréatives (RR)	-	-	-	-	-	-	-	-	-
Autres activités de services (SS)	-	-	-	-	-	-	-	-	-
Activités des ménages en tant qu'employeurs; activités indifférenciées des ménages en tant que producteurs de biens et services pour usage propre (TT)	-	-	-	-	-	-	-	-	-
Activités extra-territoriales (UU)	-	-	-	-	-	-	-	-	-
<b>Total</b>	<b>48,0</b>	<b>94,6</b>	<b>36,2</b>	<b>32,4</b>	<b>28,7</b>	<b>40,6</b>	<b>38,7</b>	<b>28,0</b>	<b>65,9</b>

Source: ICN

## 11.2 FORMATION BRUTE DE CAPITAL FIXE, À PRIX COURANTS - RÉSULTATS PAR NUTS 1 - A38 (SUITE)

## 11.2.5 LE ROYAUME - CHIFFRES ABSOLUS

(millions d'euros)

	2008	2009	2010	2011	2012	2013	2014	2015	2016
Agriculture, sylviculture et pêche (AA)	965,6	1.041,9	975,2	1.141,9	1.168,5	1.149,7	1.160,6	1.141,1	1.136,0
Industries extractives (BB)	107,8	73,1	59,0	45,5	44,2	47,8	59,1	58,4	56,9
Fabrication de denrées alimentaires, de boissons et de produits à base de tabac (CA)	1.467,5	1.384,7	1.363,0	1.489,5	1.516,8	1.693,7	1.766,5	1.909,3	2.100,3
Fabrication de textiles, industrie de l'habillement, industrie du cuir et de la chaussure (CB)	279,6	207,2	241,3	259,5	211,0	228,3	243,7	246,6	283,2
Travail du bois, industrie du papier et imprimerie (CC)	803,8	645,9	574,0	553,4	574,2	490,4	550,3	540,9	571,5
Cokéfaction et raffinage (CD)	445,5	304,2	308,3	193,5	194,9	293,8	532,3	744,5	875,8
Industrie chimique (CE)	1.680,6	1.387,3	1.300,6	1.592,3	1.567,2	1.631,4	1.876,7	1.858,0	1.840,3
Industrie pharmaceutique (CF)	3.015,4	2.577,3	2.643,8	3.130,6	3.289,7	3.175,8	2.702,5	5.653,0	3.555,5
Fabrication de produits en caoutchouc et en plastique ainsi que d'autres produits minéraux non métalliques (CG)	1.040,1	836,6	832,2	887,3	918,5	847,7	853,0	865,0	913,2
Métallurgie et fabrication de produits métalliques, à l'exception des machines et des équipements (CH)	1.470,4	1.141,8	1.041,0	1.178,5	1.261,0	1.010,4	1.089,3	1.176,4	1.311,6
Fabrication de produits informatiques, électroniques et optiques (CI)	631,5	410,5	442,1	445,5	443,6	447,6	408,1	460,1	461,8
Fabrication d'équipements électriques (CJ)	235,6	346,0	329,0	332,4	219,7	215,7	259,5	259,3	260,6
Fabrication de machines et équipements n.c.a. (CK)	616,1	468,5	497,9	580,2	604,0	586,1	549,6	575,2	569,0
Fabrication de matériels de transport (CL)	665,3	592,0	597,7	733,7	965,2	812,3	823,2	677,9	832,0
Autres industries manufacturières; réparation et installation de machines et d'équipements (CM)	352,0	369,3	384,1	420,4	375,6	328,1	310,6	342,1	369,5
Production et distribution d'électricité, de gaz, de vapeur et d'air conditionné (DD)	2.338,4	2.629,1	2.550,0	2.399,4	2.747,7	2.815,4	2.062,7	1.967,4	2.506,0
Production et distribution d'eau; assainissement, gestion des déchets et dépollution (EE)	1.237,0	1.533,0	1.493,9	1.645,4	1.699,0	1.486,7	1.432,2	1.299,2	1.370,0
Construction (FF)	3.566,4	3.151,3	2.746,5	3.512,3	3.119,2	3.096,0	3.615,4	3.763,6	3.438,7
Commerce; réparation d'automobiles et de motocycles (GG)	6.239,8	5.664,4	5.767,9	6.707,9	6.496,0	6.404,2	6.372,9	6.457,8	7.140,1
Transports et entreposage (HH)	6.575,0	6.831,2	6.276,4	6.460,8	6.407,9	6.592,8	7.089,8	6.788,4	7.054,3
Hébergement et restauration (II)	1.059,3	1.056,9	941,1	1.026,6	1.068,6	896,4	1.027,7	1.035,1	1.027,6
Édition, audiovisuel et diffusion (JA)	655,1	738,9	769,5	825,2	900,7	1.004,8	970,8	1.029,4	1.052,3
Télécommunications (JB)	1.395,0	1.498,5	1.565,9	1.585,9	1.565,6	1.646,9	1.788,3	1.697,0	1.811,6
Activités informatiques et services d'information (JC)	1.171,7	1.085,4	1.283,6	1.274,2	1.484,2	1.667,7	1.802,5	1.607,1	1.803,1
Activités financières et d'assurance (KK)	3.127,4	3.193,1	2.757,9	3.043,4	2.657,3	2.534,4	2.826,1	3.396,6	3.675,7
Activités immobilières (LL)	25.148,0	22.968,8	23.546,4	23.847,1	25.171,4	25.125,3	26.527,7	26.211,2	27.499,6
dont: investissements en logements par les ménages	21.154,1	19.186,2	19.851,5	19.629,9	20.205,1	19.731,8	20.926,8	21.210,3	22.120,6
Activités juridiques, comptables, de gestion, d'architecture, d'ingénierie, de contrôle et d'analyses techniques (MA)	3.567,1	2.910,4	3.416,1	3.383,5	3.691,6	3.933,6	4.063,4	4.056,2	4.517,2
Recherche-développement scientifique (MB)	518,3	678,3	683,9	796,6	721,3	765,3	1.068,7	1.187,3	1.132,9
Autres activités spécialisées, scientifiques et techniques (MC)	485,1	526,3	524,4	507,8	475,0	421,7	490,6	422,2	516,7
Activités de services administratifs et de soutien (NN)	4.251,8	2.395,0	2.691,1	3.917,6	3.456,8	3.145,8	5.291,1	4.716,1	7.052,1
Administration publique (OO)	3.549,5	3.667,7	3.702,8	4.175,7	4.488,8	4.045,5	4.013,5	3.937,4	3.399,3
Enseignement (PP)	2.105,4	2.338,7	2.531,5	2.793,2	2.792,9	2.929,6	3.002,4	3.437,3	3.600,2
Activités pour la santé humaine (QA)	2.149,6	2.392,8	2.936,5	2.752,8	3.267,9	3.311,9	3.160,9	3.077,9	2.851,2
Hébergement médico-social et social et action sociale sans hébergement (QB)	784,7	582,8	690,8	681,8	719,0	884,1	907,9	874,8	975,3
Arts, spectacles et activités récréatives (RR)	597,4	507,8	512,1	601,2	632,1	590,8	714,4	821,8	906,9
Autres activités de services (SS)	591,9	644,1	687,4	689,4	756,8	686,8	748,7	688,6	663,8
Activités des ménages en tant qu'employeurs; activités indifférenciées des ménages en tant que producteurs de biens et services pour usage propre (TT)	-	-	-	-	-	-	0,0	0,0	0,6
Activités extra-territoriales (UU)	-	-	-	-	-	-	-	-	-
<b>Total</b>	<b>84.890,7</b>	<b>78.780,8</b>	<b>79.664,9</b>	<b>85.612,0</b>	<b>87.673,9</b>	<b>86.944,5</b>	<b>92.162,7</b>	<b>94.980,2</b>	<b>99.132,4</b>

Source: ICN

## 12. Chiffres clés économiques de la Communauté germanophone

12.1 CHIFFRES CLÉS ÉCONOMIQUES DE LA COMMUNAUTÉ GERMANOPHONE - CHIFFRES ABSOLUS

(millions d'euros, sauf indication contraire)

	2008	2009	2010	2011	2012	2013	2014	2015	2016	2017
<b>Valeur ajoutée brute aux prix de base, à prix courants</b>										
<b>Par secteur institutionnel</b>										
<b>Economie totale (S.1)</b>	<b>1.630,3</b>	<b>1.568,9</b>	<b>1.607,6</b>	<b>1.673,8</b>	<b>1.692,2</b>	<b>1.706,4</b>	<b>1.716,0</b>	<b>1.777,0</b>	<b>1.813,5</b>	<b>1.947,8</b>
Sociétés non financières (S.11)	962,2	897,5	917,7	971,8	987,6	1.005,5	1.009,5	1.063,5	1.085,9	1.196,3
Sociétés financières (S.12)	33,7	42,8	51,3	47,9	38,4	40,6	42,5	48,3	47,5	46,9
Administrations publiques (S.13)	270,2	276,4	281,9	282,7	296,2	298,3	297,3	302,6	320,3	332,5
Ménages (S.14)	348,0	336,4	341,0	354,0	351,2	342,6	346,6	343,0	340,0	351,9
Institutions sans but lucratif au service des ménages (S.15)	16,2	15,8	15,7	17,4	18,8	19,4	20,1	19,6	19,8	20,2
<b>Par branche d'activité (A38)</b>										
Agriculture, sylviculture et pêche (AA)	36,5	26,1	30,2	34,5	34,8	33,8	31,8	34,2	31,8	32,6
Industries extractives (BB)	0,2	0,4	0,2	0,2	0,3	0,3	0,3	0,3	0,4	0,4
Fabrication de denrées alimentaires, de boissons et de produits à base de tabac (CA)	46,2	58,6	57,9	41,4	47,5	64,4	62,5	53,3	57,7	58,5
Fabrication de textiles, industrie de l'habillement, industrie du cuir et de la chaussure (CB)	25,2	22,1	23,3	22,6	21,9	22,1	23,8	26,5	26,8	27,0
Travail du bois, industrie du papier et imprimerie (CC)	36,1	22,3	21,6	24,3	23,5	22,0	22,1	22,8	23,9	24,7
Cokéfaction et raffinage (CD)	0,0	0,0	0,0	0,0	0,0	0,0	0,0	0,0	0,0	0,0
Industrie chimique (CE)	16,7	9,9	12,4	13,8	11,9	14,9	16,1	18,9	8,2	8,9
Industrie pharmaceutique (CF)	3,1	0,4	2,2	1,9	2,2	1,6	2,0	2,4	2,6	2,9
Fabrication de produits en caoutchouc et en plastique ainsi que d'autres produits minéraux non métalliques (CG)	53,2	49,3	49,2	51,7	57,0	57,6	52,9	58,2	71,8	74,6
Métallurgie et fabrication de produits métalliques, à l'exception des machines et des équipements (CH)	56,0	43,4	48,9	51,8	52,4	49,6	56,0	55,6	61,4	70,1
Fabrication de produits informatiques, électroniques et optiques et d'équipements électriques (CI+CJ)	85,5	77,1	68,9	74,0	70,2	71,3	76,9	97,4	79,7	80,0
Fabrication de machines et équipements n.c.a. (CK)	7,1	3,4	3,8	4,4	3,4	3,3	2,3	3,9	3,7	4,2
Fabrication de matériels de transport (CL)	14,3	18,8	14,4	15,2	18,2	16,0	19,0	21,7	21,4	21,9
Autres industries manufacturières; réparation et installation de machines et d'équipements (CM)	21,4	12,2	12,4	22,9	23,1	25,1	34,9	37,0	48,9	50,4
Production et distribution d'électricité, de gaz, de vapeur et d'air conditionné (DD)	14,4	10,0	16,8	19,8	24,3	11,5	10,0	12,9	12,2	11,4
Production et distribution d'eau; assainissement, gestion des déchets et dépollution (EE)	8,3	6,7	8,4	8,5	10,3	12,5	12,4	9,6	9,5	9,9
Construction (FF)	115,7	119,7	121,2	140,4	142,4	140,1	138,9	136,6	128,4	126,1
Commerce; réparation d'automobiles et de motocycles (GG)	220,7	209,6	218,6	231,5	233,2	227,7	226,1	235,9	231,6	280,8
Transports et entreposage (HH)	110,6	106,8	96,1	89,7	81,7	83,9	79,6	78,8	78,4	80,3
Hébergement et restauration (II)	30,1	28,4	29,6	30,7	30,3	33,5	32,6	34,2	37,7	41,0
Edition, audiovisuel et diffusion (JA)	7,9	17,6	17,5	15,8	15,7	14,9	14,9	14,6	13,1	22,6
Télécommunications (JB)	6,5	7,0	9,6	10,7	10,0	9,4	9,3	10,3	10,3	12,1
Activités informatiques et services d'information (JC)	1,9	2,8	2,3	2,6	2,7	3,4	3,2	2,8	3,2	6,5
Activités financières et d'assurances (KK)	34,9	43,5	52,0	48,6	39,0	41,2	43,1	48,9	47,9	47,3
Activités immobilières (LL)	162,4	158,7	161,1	158,7	161,2	158,4	157,1	158,2	162,7	175,0
Activités juridiques, comptables, de gestion, d'architecture, d'ingénierie, de contrôle et d'analyses techniques (MA)	96,3	85,2	87,8	90,6	96,3	100,0	96,4	93,7	95,2	104,0
Recherche-développement scientifique et autres activités spécialisées, scientifiques et techniques (MB+MC)	12,7	9,4	9,7	10,3	10,4	10,2	10,9	11,9	12,7	17,6
Activités de services administratifs et de soutien (NN)	33,1	25,2	31,1	35,8	30,8	28,6	33,8	38,0	40,6	44,5
Administration publique (OO)	136,3	139,2	142,2	135,9	140,7	143,8	144,9	144,1	157,3	160,4
Enseignement (PP)	107,7	112,1	113,4	120,2	126,4	126,4	124,7	130,8	133,9	142,0
Activités pour la santé humaine (QA)	61,8	66,9	67,4	83,0	87,7	91,5	93,4	93,8	99,0	103,0
Hébergement médico-social et social et action sociale sans hébergement (QB)	35,5	35,8	37,9	40,2	42,2	45,4	47,0	47,1	48,5	50,3
Arts, spectacles et activités récréatives (RR)	5,8	7,8	7,7	9,1	8,3	8,3	8,8	11,0	20,2	21,9
Autres activités de services (SS)	22,8	29,6	29,2	30,5	29,9	31,8	25,9	28,6	29,4	30,5
Activités des ménages en tant qu'employeurs; activités différenciées des ménages en tant que producteurs de biens et services pour usage propre (TT)	3,4	2,9	2,6	2,5	2,3	1,9	2,4	3,0	3,4	4,4
<b>Total valeur ajoutée brute (B.1g)</b>	<b>1.630,3</b>	<b>1.568,9</b>	<b>1.607,6</b>	<b>1.673,8</b>	<b>1.692,2</b>	<b>1.706,4</b>	<b>1.716,0</b>	<b>1.777,0</b>	<b>1.813,5</b>	<b>1.947,8</b>
<b>Valeur ajoutée brute aux prix de base par habitant, à prix courants (euros)</b>	<b>21.926,0</b>	<b>20.952,0</b>	<b>21.301,0</b>	<b>22.046,0</b>	<b>22.234,0</b>	<b>22.399,0</b>	<b>22.490,0</b>	<b>23.233,0</b>	<b>23.619,0</b>	<b>25.279,0</b>
<b>Valeur ajoutée brute aux prix de base, en euros chaînés (année de référence 2015)</b>	<b>1.831,5</b>	<b>1.741,4</b>	<b>1.750,9</b>	<b>1.786,4</b>	<b>1.776,7</b>	<b>1.764,3</b>	<b>1.763,8</b>	<b>1.811,1</b>	<b>1.813,5</b>	<b>1.904,7</b>



12.1 CHIFFRES CLÉS ÉCONOMIQUES DE LA COMMUNAUTÉ GERMANOPHONE - CHIFFRES ABSOLUS (SUITE)

(millions d'euros, sauf indication contraire)

	2008	2009	2010	2011	2012	2013	2014	2015	2016	2017
<b>Rémunération des salariés, à prix courants</b>										
Par secteur institutionnel										
Economie totale (S.1)	889,7	883,2	900,2	919,8	958,3	970,7	976,2	998,1	1.025,5	1.103,3
Sociétés non financières (S.11)	600,0	586,3	600,3	618,1	645,0	655,3	661,3	679,9	692,8	758,5
Sociétés financières (S.12)	23,1	22,9	23,2	22,9	22,0	22,5	22,0	21,9	19,8	19,6
Administrations publiques (S.13)	228,9	237,0	240,4	239,7	250,9	253,0	252,2	256,2	271,1	281,5
Ménages (S.14)	22,8	22,5	21,9	23,0	23,0	21,9	22,2	22,1	22,0	23,7
Institutions sans but lucratif au service des ménages (S.15)	14,9	14,5	14,4	16,1	17,4	18,0	18,5	18,0	19,8	20,0
Par branche d'activité (A38)										
Agriculture, sylviculture et pêche (AA)	5,2	3,5	3,7	3,9	4,6	4,7	4,7	5,3	5,6	5,7
Industries extractives (BB)	0,2	0,1	0,1	0,1	0,2	0,1	0,2	0,2	0,3	0,3
Fabrication de denrées alimentaires, de boissons et de produits à base de tabac (CA)	32,1	34,8	35,2	29,1	36,0	37,4	35,3	35,9	35,5	37,1
Fabrication de textiles, industrie de l'habillement, industrie du cuir et de la chaussure (CB)	18,6	17,0	17,3	17,6	17,6	17,1	19,3	20,1	20,4	20,7
Travail du bois, industrie du papier et imprimerie (CC)	16,4	10,8	11,2	12,6	13,1	13,5	13,0	13,3	15,6	15,9
Cokéfaction et raffinage (CD)	0,0	0,0	0,0	0,0	0,0	0,0	0,0	0,0	0,0	0,0
Industrie chimique (CE)	9,0	6,0	6,5	6,7	6,9	7,6	8,0	8,7	4,9	5,1
Industrie pharmaceutique (CF)	0,4	0,0	0,0	0,0	0,0	0,0	0,0	0,0	0,0	0,0
Fabrication de produits en caoutchouc et en plastique ainsi que d'autres produits minéraux non métalliques (CG)	38,4	34,7	36,2	35,8	36,9	35,9	37,0	37,4	49,0	51,6
Métallurgie et fabrication de produits métalliques, à l'exception des machines et des équipements (CH)	35,1	34,4	33,8	37,6	39,1	40,1	41,4	40,7	44,2	47,6
Fabrication de produits informatiques, électroniques et optiques (CI)	2,4	0,1	0,0	0,0	0,0	0,0	0,0	0,0	0,0	0,0
Fabrication d'équipements électriques (CJ)	59,0	60,7	60,1	61,0	63,7	63,3	63,7	64,8	58,9	62,7
Fabrication de machines et équipements n.c.a. (CK)	3,3	1,9	2,2	2,2	2,0	2,0	1,5	2,3	2,5	2,8
Fabrication de matériels de transport (CL)	11,7	11,6	11,8	12,8	13,8	13,5	11,4	11,2	11,9	12,3
Autres industries manufacturières; réparation et installation de machines et d'équipements (CM)	12,3	7,2	7,4	10,1	11,6	12,1	17,5	18,2	22,7	24,0
Production et distribution d'électricité, de gaz, de vapeur et d'air conditionné; production et distribution d'eau; assainissement, gestion des déchets et dépollution (DD+EE)	4,4	6,5	7,1	8,2	11,0	11,3	11,8	13,6	13,5	13,9
Construction (FF)	53,1	51,8	57,2	63,5	67,8	68,6	69,7	68,9	66,0	63,7
Commerce; réparation d'automobiles et de motocycles (GG)	116,0	115,3	120,5	119,9	124,9	123,9	119,4	121,2	119,7	145,9
Transports et entreposage (HH)	66,9	69,8	58,5	54,3	49,8	50,5	46,4	47,7	45,7	46,3
Hébergement et restauration (II)	13,7	11,4	11,7	12,8	13,1	15,1	14,0	15,3	17,5	19,0
Édition, audiovisuel et diffusion; télécommunications; activités informatiques et services d'information (JA+JB+JC)	10,1	17,2	17,4	17,6	17,4	15,2	15,4	15,5	15,5	24,3
Activités financières et d'assurances (KK)	23,2	23,0	23,3	23,0	22,1	22,7	22,2	22,0	19,8	19,6
Activités immobilières (LL)	1,6	2,0	2,0	2,2	2,5	2,8	2,3	2,3	2,6	3,9
Activités juridiques, comptables, de gestion, d'architecture, d'ingénierie, de contrôle et d'analyses techniques (MA)	16,0	13,7	14,5	14,8	18,1	19,8	19,0	19,8	17,7	20,9
Recherche-développement scientifique et autres activités spécialisées, scientifiques et techniques (MB+MC)	2,9	1,7	1,4	1,5	1,7	1,6	1,6	1,7	1,7	2,4
Activités de services administratifs et de soutien (NN)	25,5	17,8	23,4	26,9	22,8	21,2	26,2	29,9	31,9	37,7
Administration publique (OO)	122,2	125,6	128,0	121,9	126,1	129,2	130,3	128,6	140,3	142,9
Enseignement (PP)	93,9	98,3	99,2	105,0	110,6	110,3	108,6	114,1	117,2	124,3
Activités pour la santé humaine (QA)	36,3	36,8	37,0	38,4	43,1	43,9	44,7	45,6	47,5	49,1
Hébergement médico-social et social et action sociale sans hébergement (QB)	40,6	46,0	49,3	55,0	54,6	58,3	63,3	62,7	64,3	67,0
Arts, spectacles et activités récréatives (RR)	2,6	5,3	6,3	6,8	8,5	10,0	12,3	13,0	13,6	15,7
Autres activités de services (SS)	13,2	15,3	15,3	16,0	16,4	17,1	13,6	15,1	16,1	16,5
Activités des ménages en tant qu'employeurs; activités indéfinies des ménages en tant que producteurs de biens et services pour usage propre (TT)	3,4	2,9	2,6	2,5	2,3	1,9	2,4	3,0	3,4	4,4
Total	889,7	883,2	900,2	919,8	958,3	970,7	976,2	998,1	1.025,5	1.103,3

12.1 CHIFFRES CLÉS ÉCONOMIQUES DE LA COMMUNAUTÉ GERMANOPHONE - CHIFFRES ABSOLUS (SUITE)

(millions d'euros, sauf indication contraire)

	2008	2009	2010	2011	2012	2013	2014	2015	2016	2017
<b>Emploi total (unités)</b>										
Par secteur institutionnel										
Economie totale (S.1)	27.604	27.048	26.958	26.919	26.879	26.787	26.684	27.299	27.706	28.275
Sociétés non financières (S.11)	14.937	14.595	14.669	14.781	14.818	14.847	14.740	15.251	15.444	15.969
Sociétés financières (S.12)	390	387	368	346	342	345	343	334	304	294
Administrations publiques (S.13)	4.834	4.886	4.852	4.756	4.783	4.720	4.702	4.726	4.906	4.943
Ménages (S.14)	6.937	6.713	6.609	6.555	6.437	6.376	6.395	6.501	6.530	6.555
Institutions sans but lucratif au service des ménages (S.15)	506	467	460	481	499	499	504	487	522	514
Par branche d'activité (A38)										
Agriculture, sylviculture et pêche (AA)	1.055	938	879	832	833	828	852	890	926	908
Industries extractives (BB)	4	3	2	2	3	3	4	4	5	5
Fabrication de denrées alimentaires, de boissons et de produits à base de tabac (CA)	902	884	859	766	904	919	850	855	851	893
Fabrication de textiles, industrie de l'habillement, industrie du cuir et de la chaussure (CB)	416	387	375	380	385	366	391	401	413	418
Travail du bois, industrie du papier et imprimerie (CC)	568	439	445	447	453	452	445	441	483	489
Cokéfaction et raffinage (CD)	0	0	0	0	0	0	0	0	0	0
Industrie chimique (CE)	161	104	105	108	110	124	126	133	71	77
Industrie pharmaceutique (CF)	18	0	0	0	0	0	0	0	0	0
Fabrication de produits en caoutchouc et en plastique ainsi que d'autres produits minéraux non métalliques (CG)	756	696	679	694	705	687	652	654	836	882
Métallurgie et fabrication de produits métalliques, à l'exception des machines et des équipements (CH)	867	851	848	902	898	856	856	894	932	977
Fabrication de produits informatiques, électroniques et optiques (CI)	45	3	2	1	0	0	0	0	0	1
Fabrication d'équipements électriques (CJ)	1.050	1.034	1.021	1.010	1.004	981	967	975	880	868
Fabrication de machines et équipements n.c.a. (CK)	89	63	69	68	59	56	44	61	68	70
Fabrication de matériels de transport (CL)	293	347	313	300	301	294	250	248	261	268
Autres industries manufacturières; réparation et installation de machines et d'équipements (CM)	346	253	246	297	313	335	410	424	499	509
Production et distribution d'électricité, de gaz, de vapeur et d'air conditionné (DD)	4	33	37	50	70	68	68	98	99	98
Production et distribution d'eau; assainissement, gestion des déchets et dépollution (EE)	75	68	68	64	82	84	87	76	73	75
Construction (FF)	1.973	1.981	2.085	2.112	2.155	2.192	2.147	2.144	2.057	1.967
Commerce; réparation d'automobiles et de motocycles (GG)	3.994	3.936	3.935	3.899	3.857	3.771	3.656	3.666	3.610	3.789
Transports et entreposage (HH)	1.649	1.731	1.424	1.316	1.181	1.162	1.075	1.120	1.061	1.047
Hébergement et restauration (II)	1.059	930	960	949	903	924	914	973	1.002	1.017
Edition, audiovisuel et diffusion (JA)	126	241	238	227	218	181	180	179	171	197
Télécommunications (JB)	74	73	76	85	81	84	88	78	70	83
Activités informatiques et services d'information (JC)	39	48	49	47	43	45	48	53	56	69
Activités financières et d'assurances (KK)	452	444	429	408	404	409	404	392	356	342
Activités immobilières (LL)	48	60	65	65	68	73	69	69	70	89
Activités juridiques, comptables, de gestion, d'architecture, d'ingénierie, de contrôle et d'analyses techniques (MA)	1.620	1.535	1.550	1.576	1.630	1.656	1.618	1.590	1.563	1.570
Recherche-développement scientifique (MB)	10	9	11	11	11	10	9	8	5	8
Autres activités spécialisées, scientifiques et techniques (MC)	205	189	183	178	184	188	203	214	218	221
Activités de services administratifs et de soutien (NN)	1.102	856	1.030	1.118	961	919	1.117	1.235	1.293	1.362
Administration publique (OO)	2.529	2.543	2.543	2.405	2.411	2.385	2.355	2.347	2.485	2.471
Enseignement (PP)	2.046	2.081	2.053	2.119	2.114	2.113	2.153	2.191	2.241	2.290
Activités pour la santé humaine (QA)	1.216	1.270	1.287	1.336	1.369	1.392	1.397	1.451	1.496	1.521
Hébergement médico-social et social et action sociale sans hébergement (QB)	1.271	1.565	1.658	1.729	1.800	1.838	1.847	1.858	1.903	1.926
Arts, spectacles et activités récréatives (RR)	198	278	302	304	317	345	384	419	424	425
Autres activités de services (SS)	1.009	897	887	874	868	868	792	830	850	856
Activités des ménages en tant qu'employeurs; activités différenciées des ménages en tant que producteurs de biens et services pour usage propre (TT)	335	278	245	240	184	179	226	328	378	487
<b>Total</b>	<b>27.604</b>	<b>27.048</b>	<b>26.958</b>	<b>26.919</b>	<b>26.879</b>	<b>26.787</b>	<b>26.684</b>	<b>27.299</b>	<b>27.706</b>	<b>28.275</b>

12.1 CHIFFRES CLÉS ÉCONOMIQUES DE LA COMMUNAUTÉ GERMANOPHONE - CHIFFRES ABSOLUS (SUITE)

(millions d'euros, sauf indication contraire)

	2008	2009	2010	2011	2012	2013	2014	2015	2016	2017
<b>Nombre de salariés (unités)</b>										
Par secteur institutionnel										
Economie totale (S.1)	22.166	21.735	21.707	21.697	21.680	21.606	21.505	22.112	22.505	23.145
Sociétés non financières (S.11)	14.937	14.595	14.669	14.781	14.818	14.847	14.740	15.251	15.444	15.969
Sociétés financières (S.12)	390	387	368	346	342	345	343	334	304	294
Administrations publiques (S.13)	4.834	4.886	4.852	4.756	4.783	4.720	4.702	4.726	4.906	4.943
Ménages (S.14)	1.499	1.400	1.358	1.333	1.238	1.195	1.216	1.314	1.329	1.425
Institutions sans but lucratif au service des ménages (S.15)	506	467	460	481	499	499	504	487	522	514
Par branche d'activité (A38)										
Agriculture, sylviculture et pêche (AA)	197	127	131	130	141	141	146	157	162	167
Industries extractives (BB)	4	3	2	2	3	3	4	4	5	5
Fabrication de denrées alimentaires, de boissons et de produits à base de tabac (CA)	815	812	795	708	851	869	795	802	802	842
Fabrication de textiles, industrie de l'habillement, industrie du cuir et de la chaussure (CB)	392	364	353	359	361	346	371	376	386	388
Travail du bois, industrie du papier et imprimerie (CC)	506	379	383	389	397	397	392	386	427	432
Cokéfaction et raffinage (CD)	0	0	0	0	0	0	0	0	0	0
Industrie chimique (CE)	157	104	105	108	110	122	125	132	68	74
Industrie pharmaceutique (CF)	18	0	0	0	0	0	0	0	0	0
Fabrication de produits en caoutchouc et en plastique ainsi que d'autres produits minéraux non métalliques (CG)	742	684	667	682	693	675	641	645	828	875
Métallurgie et fabrication de produits métalliques, à l'exception des machines et des équipements (CH)	764	749	747	804	803	769	764	796	841	889
Fabrication de produits informatiques, électroniques et optiques (CI)	45	3	2	1	0	0	0	0	0	0
Fabrication d'équipements électriques (CJ)	1.045	1.030	1.018	1.009	1.003	980	967	975	879	867
Fabrication de machines et équipements n.c.a. (CK)	84	55	59	58	51	50	37	53	60	64
Fabrication de matériels de transport (CL)	293	347	313	300	299	293	249	247	259	265
Autres industries manufacturières; réparation et installation de machines et d'équipements (CM)	287	204	206	254	269	289	362	378	452	464
Production et distribution d'électricité, de gaz, de vapeur et d'air conditionné (DD)	4	33	37	50	70	68	68	98	99	98
Production et distribution d'eau; assainissement, gestion des déchets et dépollution (EE)	73	66	66	63	81	83	85	75	71	71
Construction (FF)	1.386	1.441	1.546	1.563	1.597	1.634	1.600	1.591	1.510	1.422
Commerce; réparation d'automobiles et de motocycles (GG)	3.251	3.213	3.227	3.198	3.173	3.102	3.011	3.033	2.977	3.173
Transports et entreposage (HH)	1.580	1.665	1.360	1.253	1.121	1.104	1.018	1.067	1.015	999
Hébergement et restauration (II)	724	608	631	626	599	627	618	679	719	745
Edition, audiovisuel et diffusion (JA)	111	225	221	212	205	169	169	166	159	186
Télécommunications (JB)	51	55	56	62	55	56	57	56	56	62
Activités informatiques et services d'information (JC)	18	28	26	22	17	15	16	20	20	32
Activités financières et d'assurances (KK)	393	389	370	349	346	350	349	338	306	295
Activités immobilières (LL)	40	49	50	51	53	57	49	50	53	71
Activités juridiques, comptables, de gestion, d'architecture, d'ingénierie, de contrôle et d'analyses techniques (MA)	403	326	349	346	392	420	412	419	399	436
Recherche-développement scientifique (MB)	10	8	10	10	10	9	9	8	5	8
Autres activités spécialisées, scientifiques et techniques (MC)	76	46	42	43	45	41	42	45	48	52
Activités de services administratifs et de soutien (NN)	925	690	860	941	780	734	926	1.034	1.082	1.150
Administration publique (OO)	2.529	2.543	2.543	2.405	2.411	2.385	2.355	2.347	2.485	2.471
Enseignement (PP)	2.023	2.060	2.032	2.094	2.085	2.081	2.118	2.146	2.189	2.232
Activités pour la santé humaine (QA)	934	968	971	1.010	1.036	1.050	1.040	1.087	1.126	1.149
Hébergement médico-social et social et action sociale sans hébergement (QB)	1.171	1.457	1.550	1.622	1.685	1.724	1.732	1.747	1.796	1.821
Arts, spectacles et activités récréatives (RR)	134	208	231	237	256	282	322	358	361	365
Autres activités de services (SS)	646	518	503	496	498	502	430	469	482	488
Activités des ménages en tant qu'employeurs; activités indifférenciées des ménages en tant que producteurs de biens et services pour usage propre (TT)	335	278	245	240	184	179	226	328	378	487
<b>Total</b>	<b>22.166</b>	<b>21.735</b>	<b>21.707</b>	<b>21.697</b>	<b>21.680</b>	<b>21.606</b>	<b>21.505</b>	<b>22.112</b>	<b>22.505</b>	<b>23.145</b>

12.1 CHIFFRES CLÉS ÉCONOMIQUES DE LA COMMUNAUTÉ GERMANOPHONE - CHIFFRES ABSOLUS (SUITE)

(millions d'euros, sauf indication contraire)

	2008	2009	2010	2011	2012	2013	2014	2015	2016	2017
<b>Nombre de travailleurs indépendants (unités)</b>										
Par secteur institutionnel										
Economie totale (S.1)	5.438	5.313	5.251	5.222	5.199	5.181	5.179	5.187	5.201	5.130
Par branche d'activité (A38)										
Agriculture, sylviculture et pêche (AA)	858	811	748	702	692	687	706	733	764	741
Industries extractives (BB)	0	0	0	0	0	0	0	0	0	0
Fabrication de denrées alimentaires, de boissons et de produits à base de tabac (CA)	87	72	64	58	53	50	55	53	49	51
Fabrication de textiles, industrie de l'habillement, industrie du cuir et de la chaussure (CB)	24	23	22	21	24	20	20	25	27	30
Travail du bois, industrie du papier et imprimerie (CC)	62	60	62	58	56	55	53	55	56	57
Cokéfaction et raffinage (CD)	-	-	-	-	-	-	-	-	-	-
Industrie chimique (CE)	4	0	0	0	0	2	1	1	3	3
Industrie pharmaceutique (CF)	0	0	0	0	0	0	0	0	0	0
Fabrication de produits en caoutchouc et en plastique ainsi que d'autres produits minéraux non métalliques (CG)	14	12	12	12	12	12	11	9	8	7
Métallurgie et fabrication de produits métalliques, à l'exception des machines et des équipements (CH)	103	102	101	98	95	87	92	98	91	88
Fabrication de produits informatiques, électroniques et optiques (CI)	0	0	0	0	0	0	0	0	0	1
Fabrication d'équipements électriques (CJ)	5	4	3	1	1	1	0	0	1	1
Fabrication de machines et équipements n.c.a. (CK)	5	8	10	10	8	6	7	8	8	6
Fabrication de matériels de transport (CL)	0	0	0	0	2	1	1	1	2	3
Autres industries manufacturières; réparation et installation de machines et d'équipements (CM)	59	49	40	43	44	46	48	46	47	45
Production et distribution d'électricité, de gaz, de vapeur et d'air conditionné (DD)	-	-	-	-	-	-	-	-	-	-
Production et distribution d'eau; assainissement, gestion des déchets et dépollution (EE)	2	2	2	1	1	1	2	1	2	4
Construction (FF)	587	540	539	549	558	558	547	553	547	545
Commerce; réparation d'automobiles et de motocycles (GG)	743	723	708	701	684	669	645	633	633	616
Transports et entreposage (HH)	69	66	64	63	60	58	57	53	46	48
Hébergement et restauration (II)	335	322	329	323	304	297	296	294	283	272
Edition, audiovisuel et diffusion (JA)	15	16	17	15	13	12	11	13	12	11
Télécommunications (JB)	23	18	20	23	26	28	31	22	14	21
Activités informatiques et services d'information (JC)	21	20	23	25	26	30	32	33	36	37
Activités financières et d'assurances (KK)	59	55	59	59	58	59	55	54	50	47
Activités immobilières (LL)	8	11	15	14	15	16	20	19	17	18
Activités juridiques, comptables, de gestion, d'architecture, d'ingénierie, de contrôle et d'analyses techniques (MA)	1.217	1.209	1.201	1.230	1.238	1.236	1.206	1.171	1.164	1.134
Recherche-développement scientifique (MB)	0	1	1	1	1	1	0	0	0	0
Autres activités spécialisées, scientifiques et techniques (MC)	129	143	141	135	139	147	161	169	170	169
Activités de services administratifs et de soutien (NN)	177	166	170	177	181	185	191	201	211	212
Administration publique (OO)	-	-	-	-	-	-	-	-	-	-
Enseignement (PP)	23	21	21	25	29	32	35	45	52	58
Activités pour la santé humaine (QA)	282	302	316	326	333	342	357	364	370	372
Hébergement médico-social et social et action sociale sans hébergement (QB)	100	108	108	107	115	114	115	111	107	105
Arts, spectacles et activités récréatives (RR)	64	70	71	67	61	63	62	61	63	60
Autres activités de services (SS)	363	379	384	378	370	366	362	361	368	368
Activités des ménages en tant qu'employeurs; activités différenciées des ménages en tant que producteurs de biens et services pour usage propre (TT)	-	-	-	-	-	-	-	-	-	-
<b>Total</b>	<b>5.438</b>	<b>5.313</b>	<b>5.251</b>	<b>5.222</b>	<b>5.199</b>	<b>5.181</b>	<b>5.179</b>	<b>5.187</b>	<b>5.201</b>	<b>5.130</b>

## 12.1 CHIFFRES CLÉS ÉCONOMIQUES DE LA COMMUNAUTÉ GERMANOPHONE - CHIFFRES ABSOLUS (SUITE)

(millions d'euros, sauf indication contraire)

	2008	2009	2010	2011	2012	2013	2014	2015	2016	2017
<b>Formation brute de capital fixe, à prix courants</b>										
Par secteur institutionnel										
Economie totale (S.1)	442,3	410,9	436,1	554,7	559,5	621,6	467,5	570,3	488,0	
Sociétés non financières (S.11)	212,9	185,3	203,5	253,5	249,3	254,9	200,4	226,6	256,3	
Sociétés financières (S.12)	6,1	5,9	5,9	39,8	7,9	3,5	2,0	2,0	3,0	
Administrations publiques (S.13)	34,4	38,0	35,6	76,8	139,6	181,3	92,9	163,9	45,6	
Ménages (S.14)	186,2	178,7	188,8	176,6	159,7	179,7	169,1	174,5	179,4	
Institutions sans but lucratif au service des ménages (S.15)	2,7	3,0	2,3	8,0	3,0	2,2	3,1	3,3	3,7	
Par branche d'activité (A21)										
Agriculture, sylviculture et pêche (A)	19,4	18,0	12,5	14,3	18,2	17,6	14,2	14,6	15,8	
Industries extractives (B)	0,1	-0,1	0,1	0,1	0,0	0,1	0,0	-0,1	-0,1	
Industrie manufacturière (C)	73,8	46,8	55,3	72,6	82,7	108,7	121,9	93,0	104,0	
Production et distribution d'électricité, de gaz, de vapeur et d'air conditionné (D)	7,5	7,0	10,4	27,0	15,6	2,9	0,8	0,4	0,9	
Production et distribution d'eau; assainissement, gestion des déchets et dépollution (E)	5,4	4,4	5,7	4,2	8,7	6,7	5,9	3,1	4,5	
Construction (F)	18,3	17,6	18,3	16,7	27,3	11,3	-30,3	18,0	22,4	
Commerce; réparation d'automobiles et de motocycles (G)	39,9	30,9	31,1	41,7	30,0	28,8	30,4	30,2	34,4	
Transports et entreposage (H)	27,9	24,3	19,8	32,1	48,2	42,3	24,5	20,4	21,9	
Hébergement et restauration (I)	7,6	5,8	7,2	6,9	5,5	7,6	8,5	9,4	8,6	
Information et communication (J)	3,2	8,2	8,3	7,7	6,7	7,0	6,2	6,2	7,1	
Activités financières et d'assurance (K)	6,1	5,9	5,9	39,8	8,2	3,5	2,0	2,0	3,0	
Activités immobilières (L)	173,2	172,4	190,8	175,0	159,9	178,9	156,6	172,5	181,1	
dont: investissements en logements par les ménages	161,6	157,9	168,7	155,2	138,9	159,2	148,2	154,7	159,4	
Activités spécialisées, scientifiques et techniques (M)	9,0	11,6	11,9	13,9	8,4	18,3	15,2	25,8	16,0	
Activités de services administratifs et de soutien (N)	9,9	10,8	8,3	11,6	10,2	6,8	5,9	-1,4	6,5	
Administration publique (O)	19,8	21,5	20,9	53,6	85,1	67,2	43,0	33,0	35,4	
Enseignement (P)	5,0	7,7	6,4	8,4	17,5	80,9	28,2	121,7	-1,8	
Santé humaine et action sociale (Q)	11,4	11,1	13,9	20,2	16,7	14,8	15,1	14,7	18,8	
Arts, spectacles et activités récréatives (R)	1,5	2,1	3,5	3,1	5,7	11,6	16,5	3,9	4,8	
Autres activités de services (S)	3,3	4,9	5,8	5,8	4,9	6,6	2,9	2,9	4,7	
Activités des ménages en tant qu'employeurs; activités individuelles des ménages en tant que producteurs de biens et services pour usage propre (T)	-	-	-	-	-	-	-	-	-	
Activités extra-territoriales (U)	-	-	-	-	-	-	-	-	-	
<b>Total</b>	<b>442,3</b>	<b>410,9</b>	<b>436,1</b>	<b>554,7</b>	<b>559,5</b>	<b>621,6</b>	<b>467,5</b>	<b>570,3</b>	<b>488,0</b>	

Source: ICN



13. Comptes des revenus des ménages (net et brut) -  
Résultats globaux par unité géographique

## 13.1 RÉGION DE BRUXELLES-CAPITALE - CHIFFRES ABSOLUS

(millions d'euros)

	2008	2009	2010	2011	2012	2013	2014	2015	2016
<b>Compte d'affectation des revenus primaires</b>									
Ressources	23.521,1	23.318,7	23.782,9	24.333,2	24.562,4	24.901,5	25.052,6	25.380,5	26.032,6
Excédent d'exploitation (B.2n)	1.091,3	920,9	902,9	894,8	830,5	738,2	797,4	776,2	777,9
Revenu mixte (B.3n)	1.963,1	1.954,2	1.964,5	2.028,5	2.082,8	2.119,5	2.212,4	2.341,6	2.383,0
Rémunération des salariés (D.1)	16.710,2	17.046,6	17.489,6	18.201,3	18.743,0	19.190,9	19.325,9	19.654,8	20.116,3
Salaires et traitements bruts (D.11)	12.315,4	12.475,4	12.805,4	13.354,9	13.742,2	14.091,9	14.226,8	14.484,9	15.014,1
Cotisations sociales à la charge des employeurs (D.12)	4.394,8	4.571,2	4.684,2	4.846,4	5.000,8	5.099,1	5.099,1	5.169,9	5.102,2
Cotisations sociales effectives à la charge des employeurs (D.121)	3.476,6	3.573,2	3.676,4	3.817,1	3.952,2	4.022,4	4.011,5	4.144,3	4.085,3
Cotisations sociales imputées à la charge des employeurs (D.122)	918,2	998,0	1.007,7	1.029,3	1.048,7	1.076,7	1.087,6	1.025,5	1.016,9
Revenus de la propriété (D.4)	3.756,5	3.396,9	3.425,9	3.208,6	2.906,0	2.852,8	2.717,0	2.607,9	2.755,4
Emplois	23.521,1	23.318,7	23.782,9	24.333,2	24.562,4	24.901,5	25.052,6	25.380,5	26.032,6
Revenus de la propriété (D.4)	590,4	392,8	339,5	379,1	349,9	249,9	246,1	247,0	186,2
Solde des revenus primaires (B.5n)	22.930,7	22.925,8	23.443,5	23.954,1	24.212,5	24.651,6	24.806,5	25.133,5	25.846,4
<b>Compte de distribution secondaire du revenu</b>									
Ressources	29.356,3	29.883,8	30.405,2	31.122,6	31.741,1	32.339,6	32.573,7	33.010,8	33.891,2
Solde des revenus primaires (B.5n)	22.930,7	22.925,8	23.443,5	23.954,1	24.212,5	24.651,6	24.806,5	25.133,5	25.846,4
Cotisations sociales imputées à la charge des employeurs (D.612)	2,9	3,0	2,9	2,9	3,0	3,0	2,9	2,9	2,8
Prestations sociales autres que transferts sociaux en nature (D.62)	5.967,6	6.351,2	6.406,4	6.611,6	6.921,4	7.092,3	7.135,2	7.249,7	7.349,1
Prestations de sécurité sociale en espèces (D.621)	3.735,9	3.936,3	4.066,7	4.226,9	4.427,7	4.552,7	4.568,8	3.899,4	3.947,7
Autres prestations d'assurance sociale (D.622)	1.676,0	1.770,7	1.712,8	1.729,4	1.788,9	1.803,4	1.795,1	1.778,2	1.788,4
Prestations d'assistance sociale en espèces (D.623)	555,6	644,1	626,9	655,2	704,8	736,2	771,3	1.572,1	1.613,0
Autres transferts courants (D.7)	455,1	603,9	552,4	554,0	604,1	592,7	629,0	624,7	693,0
Emplois	29.356,3	29.883,8	30.405,2	31.122,6	31.741,1	32.339,6	32.573,7	33.010,8	33.891,2
Impôts courants sur le revenu, le patrimoine, ... (D.5)	3.823,9	3.699,9	3.824,8	4.065,8	4.183,6	4.331,9	4.357,2	4.372,6	4.292,4
Cotisations sociales (D.61)	6.367,9	6.634,3	6.784,6	6.982,7	7.223,1	7.375,6	7.376,4	7.555,8	7.534,0
Cotisations sociales effectives à la charge des employeurs (D.611)	3.477,2	3.573,7	3.676,9	3.817,5	3.952,5	4.022,4	4.011,5	4.144,3	4.085,3
Cotisations sociales imputées à la charge des employeurs (D.612)	918,2	998,0	1.007,7	1.029,3	1.048,7	1.076,7	1.087,6	1.025,5	1.016,9
Cotisations sociales effectives à la charge des ménages (D.613)	1.863,0	1.932,0	1.985,8	2.055,8	2.117,3	2.170,6	2.268,0	2.261,6	2.317,7
Suppléments de cotisations sociales à la charge des ménages (D.614)	218,5	200,7	212,2	227,4	223,6	215,1	219,0	227,2	214,6
Rémunération du service des régimes d'assurance sociale (D61SC)	-109,1	-70,2	-98,1	-147,3	-119,0	-109,1	-121,7	-108,0	-100,5
Autres prestations d'assurance sociale (D.622)	2,9	3,0	2,9	2,9	3,0	3,0	2,9	2,9	2,8
Autres transferts courants (D.7)	765,1	866,4	873,4	917,7	995,6	987,1	1.033,6	1.118,6	1.134,4
Revenu disponible (B.6n)	18.396,5	18.680,3	18.919,5	19.153,5	19.335,8	19.642,1	19.803,6	19.960,9	20.927,6

Source: ICN



13.2 RÉGION DE BRUXELLES-CAPITALE - CHIFFRES ABSOLUS (NET)

(millions d'euros)

	2008	2009	2010	2011	2012	2013	2014	2015	2016
<b>Compte de redistribution du revenu en nature (II.3)</b>									
Ressources									
Revenu disponible net (B.6n)	18.396,5	18.680,3	18.919,5	19.153,5	19.335,8	19.642,1	19.803,6	19.960,9	20.927,6
Transferts sociaux en nature (D.63)	5.383,6	5.812,6	6.128,5	6.554,8	6.930,6	6.984,5	7.219,8	7.341,1	7.531,2
Transferts sociaux en nature - production non-marchande (D.631)	3.002,5	3.268,6	3.431,8	3.647,8	3.887,4	3.950,8	4.109,2	4.167,0	4.277,0
Transferts sociaux en nature - production marchande achetée (D.632)	2.381,1	2.543,9	2.696,7	2.907,1	3.043,2	3.033,7	3.110,7	3.174,1	3.254,2
Emplois									
Revenu disponible net ajusté (B.7n)	23.780,0	24.492,9	25.048,0	25.708,4	26.266,4	26.626,6	27.023,5	27.302,0	28.458,8
<b>Compte d'utilisation du revenu disponible (II.4.1)</b>									
Ressources									
Revenu disponible net (B.6n)	18.396,5	18.680,3	18.919,5	19.153,5	19.335,8	19.642,1	19.803,6	19.960,9	20.927,6
Ajustement pour variations des droits à pension (D.8)	282,7	274,6	342,2	290,5	279,5	271,4	252,6	264,8	257,1
Emplois									
Dépenses de consommation finale (P.3)	18.285,0	18.293,7	19.052,6	19.164,5	19.608,7	19.878,9	20.306,2	20.920,3	21.690,5
Dépenses de consommation individuelle (P.31)	18.285,0	18.293,7	19.052,6	19.164,5	19.608,7	19.878,9	20.306,2	20.920,3	21.690,5
Epargne nette (B.8n)	394,2	661,2	209,2	279,6	6,6	34,5	-249,9	-694,6	-505,7
<b>Compte d'utilisation du revenu disponible ajusté (II.4.2)</b>									
Ressources									
Revenu disponible net ajusté (B.7n)	23.780,0	24.492,9	25.048,0	25.708,4	26.266,4	26.626,6	27.023,5	27.302,0	28.458,8
Ajustement pour variations des droits à pension (D.8)	282,7	274,6	342,2	290,5	279,5	271,4	252,6	264,8	257,1
Emplois									
Consommation finale effective (P.4)	23.668,6	24.106,3	25.181,0	25.719,3	26.539,3	26.863,4	27.526,0	28.261,4	29.221,7
Consommation individuelle effective (P.41)	23.668,6	24.106,3	25.181,0	25.719,3	26.539,3	26.863,4	27.526,0	28.261,4	29.221,7
Epargne nette (B.8n)	394,2	661,2	209,2	279,6	6,6	34,5	-249,9	-694,6	-505,7
<b>Taux d'épargne net (en %)</b>	<b>2,1</b>	<b>3,5</b>	<b>1,1</b>	<b>1,4</b>	<b>0,0</b>	<b>0,2</b>	<b>-1,2</b>	<b>-3,4</b>	<b>-2,4</b>

13.3 RÉGION DE BRUXELLES-CAPITALE - CHIFFRES ABSOLUS (BRUT)

	2008	2009	2010	2011	2012	2013	2014	2015	2016
<b>Compte de redistribution du revenu en nature (II.3)</b>									
Ressources									
Revenu disponible brut (B.6g)	20.028,9	20.342,3	20.659,9	20.953,9	21.223,8	21.589,1	21.762,6	21.962,1	22.956,3
Transferts sociaux en nature (D.63)	5.383,6	5.812,6	6.128,5	6.554,8	6.930,6	6.984,5	7.219,8	7.341,1	7.531,2
Transferts sociaux en nature - production non-marchande (D.631)	3.002,5	3.268,6	3.431,8	3.647,8	3.887,4	3.950,8	4.109,2	4.167,0	4.277,0
Transferts sociaux en nature - production marchande achetée (D.632)	2.381,1	2.543,9	2.696,7	2.907,1	3.043,2	3.033,7	3.110,7	3.174,1	3.254,2
Emplois									
Revenu disponible brut ajusté (B.7g)	25.412,5	26.154,9	26.788,4	27.508,7	28.154,5	28.573,6	28.982,4	29.303,2	30.487,5
<b>Compte d'utilisation du revenu disponible (II.4.1)</b>									
Ressources									
Revenu disponible brut (B.6g)	20.028,9	20.342,3	20.659,9	20.953,9	21.223,8	21.589,1	21.762,6	21.962,1	22.956,3
Ajustement pour variations des droits à pension (D.8)	282,7	274,6	342,2	290,5	279,5	271,4	252,6	264,8	257,1
Emplois									
Dépenses de consommation finale (P.3)	18.285,0	18.293,7	19.052,6	19.164,5	19.608,7	19.878,9	20.306,2	20.920,3	21.690,5
Dépenses de consommation individuelle (P.31)	18.285,0	18.293,7	19.052,6	19.164,5	19.608,7	19.878,9	20.306,2	20.920,3	21.690,5
Epargne brute (B.8g)	2.026,6	2.323,2	1.949,6	2.080,0	1.894,6	1.981,6	1.709,0	1.306,6	1.522,9
<b>Compte d'utilisation du revenu disponible ajusté (II.4.2)</b>									
Ressources									
Revenu disponible brut ajusté (B.7g)	25.412,5	26.154,9	26.788,4	27.508,7	28.154,5	28.573,6	28.982,4	29.303,2	30.487,5
Ajustement pour variations des droits à pension (D.8)	282,7	274,6	342,2	290,5	279,5	271,4	252,6	264,8	257,1
Emplois									
Consommation finale effective (P.4)	23.668,6	24.106,3	25.181,0	25.719,3	26.539,3	26.863,4	27.526,0	28.261,4	29.221,7
Consommation individuelle effective (P.41)	23.668,6	24.106,3	25.181,0	25.719,3	26.539,3	26.863,4	27.526,0	28.261,4	29.221,7
Epargne brute (B.8g)	2.026,6	2.323,2	1.949,6	2.080,0	1.894,6	1.981,6	1.709,0	1.306,6	1.522,9
<b>Taux d'épargne brut (en %)</b>	<b>10,0</b>	<b>11,3</b>	<b>9,3</b>	<b>9,8</b>	<b>8,8</b>	<b>9,1</b>	<b>7,8</b>	<b>5,9</b>	<b>6,6</b>

Source: ICN

## 13.4 RÉGION FLAMANDE - CHIFFRES ABSOLUS

(millions d'euros)

	2008	2009	2010	2011	2012	2013	2014	2015	2016
<b>Compte d'affectation des revenus primaires</b>									
Ressources	159.214,8	156.612,2	158.933,6	163.206,6	166.415,7	167.897,2	169.723,1	171.395,3	172.928,2
Excédent d'exploitation (B.2n)	6.129,5	5.271,3	5.082,9	5.053,6	4.682,5	4.146,8	4.544,2	4.408,9	4.439,8
Revenu mixte (B.3n)	13.779,2	13.591,7	13.895,8	14.112,9	14.466,1	14.681,9	15.264,2	15.690,2	15.936,8
Rémunération des salariés (D.1)	113.231,1	113.805,3	116.239,5	121.379,1	125.786,3	128.270,5	130.170,9	131.395,5	133.717,7
Salaires et traitements bruts (D.11)	83.135,0	83.061,3	84.719,4	88.554,8	91.563,2	93.212,6	94.701,0	95.490,1	98.225,8
Cotisations sociales à la charge des employeurs (D.12)	30.096,2	30.744,0	31.520,3	32.824,3	34.223,1	35.057,8	35.469,9	35.905,4	35.491,9
Cotisations sociales effectives à la charge des employeurs (D.121)	23.298,3	23.574,9	24.152,7	25.179,7	26.236,8	26.738,6	26.927,5	27.561,0	27.039,2
Cotisations sociales imputées à la charge des employeurs (D.122)	6.797,9	7.169,1	7.367,6	7.644,6	7.986,3	8.319,2	8.542,4	8.344,4	8.452,7
Revenus de la propriété (D.4)	26.074,9	23.943,9	23.715,3	22.661,0	21.480,9	20.798,1	19.743,8	19.900,8	18.833,9
Emplois	159.214,8	156.612,2	158.933,6	163.206,6	166.415,7	167.897,2	169.723,1	171.395,3	172.928,2
Revenus de la propriété (D.4)	3.888,6	2.529,4	2.133,8	2.323,6	2.094,4	1.481,6	1.419,0	1.415,5	1.101,4
Solde des revenus primaires (B.5n)	155.326,2	154.082,8	156.799,7	160.883,0	164.321,3	166.415,6	168.304,0	169.979,9	171.826,8
<b>Compte de distribution secondaire du revenu</b>									
Ressources	195.363,3	197.473,8	200.712,0	206.101,7	212.044,5	215.976,1	218.712,2	221.588,3	225.081,1
Solde des revenus primaires (B.5n)	155.326,2	154.082,8	156.799,7	160.883,0	164.321,3	166.415,6	168.304,0	169.979,9	171.826,8
Cotisations sociales imputées à la charge des employeurs (D.612)	19,3	19,9	19,3	19,5	19,9	19,5	18,6	18,1	17,5
Prestations sociales autres que transferts sociaux en nature (D.62)	37.343,4	40.224,8	40.816,0	42.247,5	44.610,1	46.473,1	47.110,6	48.285,3	49.712,8
Prestations de sécurité sociale en espèces (D.621)	23.863,4	25.904,6	26.765,7	27.893,6	29.575,0	30.926,4	31.500,7	28.982,7	30.145,7
Autres prestations d'assurance sociale (D.622)	11.544,6	12.162,6	11.987,4	12.264,9	12.954,6	13.432,9	13.450,6	13.436,1	13.633,0
Prestations d'assistance sociale en espèces (D.623)	1.935,4	2.157,7	2.062,9	2.089,0	2.080,4	2.113,8	2.159,3	5.866,4	5.934,1
Autres transferts courants (D.7)	2.674,5	3.146,3	3.077,0	2.951,7	3.093,1	3.067,9	3.279,0	3.305,1	3.524,0
Emplois	195.363,3	197.473,8	200.712,0	206.101,7	212.044,5	215.976,1	218.712,2	221.588,3	225.081,1
Impôts courants sur le revenu, le patrimoine, ... (D.5)	27.925,7	26.819,0	28.562,9	30.253,2	31.510,4	33.160,1	33.936,7	33.764,1	33.613,4
Cotisations sociales (D.61)	43.528,5	44.685,9	45.709,0	47.268,3	49.337,0	50.515,3	51.032,6	52.042,2	51.858,2
Cotisations sociales effectives à la charge des employeurs (D.611)	23.299,6	23.576,2	24.154,1	25.181,0	26.238,1	26.738,6	26.927,4	27.561,0	27.039,2
Cotisations sociales imputées à la charge des employeurs (D.612)	6.797,9	7.169,1	7.367,6	7.644,6	7.986,3	8.319,2	8.542,4	8.344,4	8.452,7
Cotisations sociales effectives à la charge des ménages (D.613)	12.809,5	13.130,5	13.466,5	13.938,7	14.424,2	14.719,5	15.471,8	15.268,3	15.562,0
Suppléments de cotisations sociales à la charge des ménages (D.614)	1.371,3	1.287,3	1.386,0	1.502,7	1.498,9	1.478,0	1.529,6	1.562,3	1.479,4
Rémunération du service des régimes d'assurance sociale (D61SC)	-749,8	-477,3	-665,1	-998,8	-810,5	-740,0	-830,3	-728,8	-675,1
Autres prestations d'assurance sociale (D.622)	19,3	19,9	19,3	19,5	19,9	19,5	19,6	19,1	18,4
Autres transferts courants (D.7)	4.069,9	4.486,9	4.558,2	4.735,3	5.115,5	5.096,9	5.319,6	5.573,3	5.641,2
Revenu disponible (B.6n)	119.820,0	121.462,2	121.862,6	123.825,5	126.061,7	127.184,3	128.403,7	130.189,6	133.949,9

Source: ICN

## 13.5 RÉGION FLAMANDE - CHIFFRES ABSOLUS (NET)

(millions d'euros)

	2008	2009	2010	2011	2012	2013	2014	2015	2016
<b>Compte de redistribution du revenu en nature (II.3)</b>									
Ressources									
Revenu disponible net (B.6n)	119.819,9	121.462,3	121.862,5	123.825,5	126.061,6	127.184,2	128.403,7	130.189,6	133.949,9
Transferts sociaux en nature (D.63)	30.836,1	32.753,7	34.182,9	35.756,4	37.328,9	37.739,5	38.816,8	39.520,9	40.768,3
Transferts sociaux en nature - production non-marchande (D.631)	16.370,9	17.214,4	18.057,2	18.773,4	19.550,3	19.642,8	20.160,5	20.389,2	20.894,0
Transferts sociaux en nature - production marchande achetée (D.632)	14.465,1	15.539,4	16.125,8	16.983,0	17.778,6	18.096,7	18.656,3	19.131,7	19.874,3
Emplois									
Revenu disponible net ajusté (B.7n)	150.656,0	154.216,0	156.045,5	159.582,0	163.390,5	164.923,7	167.220,6	169.710,5	174.718,2
<b>Compte d'utilisation du revenu disponible (II.4.1)</b>									
Ressources									
Revenu disponible net (B.6n)	119.819,9	121.462,3	121.862,5	123.825,5	126.061,6	127.184,2	128.403,7	130.189,6	133.949,9
Ajustement pour variations des droits à pension (D.8)	1.750,4	1.746,6	2.223,9	1.912,5	1.869,7	1.867,6	1.768,7	1.824,5	1.777,3
Emplois									
Dépenses de consommation finale (P.3)	104.272,6	103.609,2	108.471,4	113.165,4	116.476,1	118.879,9	120.523,1	122.545,2	127.046,4
Dépenses de consommation individuelle (P.31)	104.272,6	103.609,2	108.471,4	113.165,4	116.476,1	118.879,9	120.523,1	122.545,2	127.046,4
Épargne nette (B.8n)	17.297,7	19.599,7	15.615,1	12.572,6	11.455,2	10.171,9	9.649,3	9.468,9	8.680,8
<b>Compte d'utilisation du revenu disponible ajusté (II.4.2)</b>									
Ressources									
Revenu disponible net ajusté (B.7n)	150.656,0	154.216,0	156.045,5	159.582,0	163.390,5	164.923,7	167.220,6	169.710,5	174.718,2
Ajustement pour variations des droits à pension (D.8)	1.750,4	1.746,6	2.223,9	1.912,5	1.869,7	1.867,6	1.768,7	1.824,5	1.777,3
Emplois									
Consommation finale effective (P.4)	135.108,7	136.363,0	142.654,3	148.921,8	153.805,0	156.619,4	159.339,9	162.066,1	167.814,7
Consommation individuelle effective (P.41)	135.108,7	136.363,0	142.654,3	148.921,8	153.805,0	156.619,4	159.339,9	162.066,1	167.814,7
Épargne nette (B.8n)	17.297,7	19.599,7	15.615,1	12.572,6	11.455,2	10.171,9	9.649,3	9.468,9	8.680,8
<b>Taux d'épargne net (en %)</b>	<b>14,2</b>	<b>15,9</b>	<b>12,6</b>	<b>10,0</b>	<b>9,0</b>	<b>7,9</b>	<b>7,4</b>	<b>7,2</b>	<b>6,4</b>

## 13.6 RÉGION FLAMANDE - CHIFFRES ABSOLUS (BRUT)

	2008	2009	2010	2011	2012	2013	2014	2015	2016
<b>Compte de redistribution du revenu en nature (II.3)</b>									
Ressources									
Revenu disponible brut (B.6g)	129.315,1	131.262,3	131.997,4	134.314,0	137.035,3	138.450,6	139.867,3	141.814,1	145.776,1
Transferts sociaux en nature (D.63)	30.836,1	32.753,7	34.182,9	35.756,4	37.328,9	37.739,5	38.816,8	39.520,9	40.768,3
Transferts sociaux en nature - production non-marchande (D.631)	16.370,9	17.214,4	18.057,2	18.773,4	19.550,3	19.642,8	20.160,5	20.389,2	20.894,0
Transferts sociaux en nature - production marchande achetée (D.632)	14.465,1	15.539,4	16.125,8	16.983,0	17.778,6	18.096,7	18.656,3	19.131,7	19.874,3
Emplois									
Revenu disponible brut ajusté (B.7g)	160.151,1	164.016,1	166.180,4	170.070,4	174.364,2	176.190,1	178.684,1	181.335,0	186.544,4
<b>Compte d'utilisation du revenu disponible (II.4.1)</b>									
Ressources									
Revenu disponible brut (B.6g)	129.315,1	131.262,3	131.997,4	134.314,0	137.035,3	138.450,6	139.867,3	141.814,1	145.776,1
Ajustement pour variations des droits à pension (D.8)	1.750,4	1.746,6	2.223,9	1.912,5	1.869,7	1.867,6	1.768,7	1.824,5	1.777,3
Emplois									
Dépenses de consommation finale (P.3)	104.272,6	103.609,2	108.471,4	113.165,4	116.476,1	118.879,9	120.523,1	122.545,2	127.046,4
Dépenses de consommation individuelle (P.31)	104.272,6	103.609,2	108.471,4	113.165,4	116.476,1	118.879,9	120.523,1	122.545,2	127.046,4
Épargne brute (B.8g)	26.792,8	29.399,7	25.749,9	23.061,1	22.428,9	21.438,2	21.112,9	21.093,4	20.507,0
<b>Compte d'utilisation du revenu disponible ajusté (II.4.2)</b>									
Ressources									
Revenu disponible brut ajusté (B.7g)	160.151,1	164.016,1	166.180,4	170.070,4	174.364,2	176.190,1	178.684,1	181.335,0	186.544,4
Ajustement pour variations des droits à pension (D.8)	1.750,4	1.746,6	2.223,9	1.912,5	1.869,7	1.867,6	1.768,7	1.824,5	1.777,3
Emplois									
Consommation finale effective (P.4)	135.108,7	136.363,0	142.654,3	148.921,8	153.805,0	156.619,4	159.339,9	162.066,1	167.814,7
Consommation individuelle effective (P.41)	135.108,7	136.363,0	142.654,3	148.921,8	153.805,0	156.619,4	159.339,9	162.066,1	167.814,7
Épargne brute (B.8g)	26.792,8	29.399,7	25.749,9	23.061,1	22.428,9	21.438,2	21.112,9	21.093,4	20.507,0
<b>Taux d'épargne brut (en %)</b>	<b>20,4</b>	<b>22,1</b>	<b>19,2</b>	<b>16,9</b>	<b>16,1</b>	<b>15,3</b>	<b>14,9</b>	<b>14,7</b>	<b>13,9</b>

## 13.7 RÉGION WALLONNE - CHIFFRES ABSOLUS

(millions d'euros)

	2008	2009	2010	2011	2012	2013	2014	2015	2016
<b>Compte d'affectation des revenus primaires</b>									
Ressources	72.153,7	70.792,6	71.639,3	73.946,9	75.074,4	75.766,9	76.477,0	76.393,5	77.232,6
Excédent d'exploitation (B.2n)	2.526,5	2.155,2	2.049,0	2.018,2	1.856,4	1.644,1	1.788,0	1.732,4	1.736,6
Revenu mixte (B.3n)	5.847,6	5.502,5	5.629,4	5.776,2	5.813,9	5.863,0	6.055,0	6.190,9	6.189,5
Rémunération des salariés (D.1)	53.060,3	53.570,6	54.577,2	57.178,6	59.031,0	60.147,6	60.969,2	61.315,2	62.228,8
Salaires et traitements bruts (D.11)	38.827,3	38.928,7	39.579,3	41.479,6	42.680,3	43.414,9	44.101,1	44.289,4	45.438,5
Cotisations sociales à la charge des employeurs (D.12)	14.233,1	14.641,9	14.997,9	15.699,0	16.350,7	16.732,7	16.868,1	17.025,8	16.790,3
Cotisations sociales effectives à la charge des employeurs (D.121)	10.572,8	10.752,0	10.989,0	11.513,8	11.995,0	12.158,1	12.207,2	12.461,2	12.184,9
Cotisations sociales imputées à la charge des employeurs (D.122)	3.660,2	3.889,9	4.008,9	4.185,2	4.355,7	4.574,6	4.660,9	4.564,7	4.605,4
Revenus de la propriété (D.4)	10.719,3	9.564,3	9.383,7	8.974,1	8.373,1	8.112,1	7.664,8	7.155,0	7.077,7
Emplois	72.153,7	70.792,6	71.639,3	73.946,9	75.074,4	75.766,9	76.477,0	76.393,5	77.232,6
Revenus de la propriété (D.4)	2.150,1	1.442,1	1.269,9	1.394,2	1.287,2	949,0	918,0	923,6	756,4
Solde des revenus primaires (B.5n)	70.003,6	69.350,5	70.369,3	72.552,8	73.787,2	74.817,9	75.559,0	75.469,9	76.476,2
<b>Compte de distribution secondaire du revenu</b>									
Ressources	92.514,9	93.641,7	94.928,4	97.835,8	100.322,3	102.242,9	103.323,1	103.785,3	105.661,2
Solde des revenus primaires (B.5n)	70.003,6	69.350,5	70.369,3	72.552,8	73.787,2	74.817,9	75.559,0	75.469,9	76.476,2
Cotisations sociales imputées à la charge des employeurs (D.612)	9,0	9,3	9,0	9,1	9,3	9,1	10,1	9,8	9,4
Prestations sociales autres que transferts sociaux en nature (D.62)	20.968,7	22.387,9	22.746,6	23.518,3	24.685,3	25.587,1	25.828,1	26.320,8	27.042,5
Prestations de sécurité sociale en espèces (D.621)	14.090,7	15.030,2	15.470,7	16.049,5	16.858,6	17.472,5	17.666,8	15.951,2	16.325,8
Autres prestations d'assurance sociale (D.622)	5.397,1	5.696,2	5.676,3	5.828,6	6.144,4	6.385,2	6.386,5	6.400,2	6.517,3
Prestations d'assistance sociale en espèces (D.623)	1.480,9	1.661,5	1.599,6	1.640,2	1.682,3	1.729,4	1.774,8	3.969,4	4.199,3
Autres transferts courants (D.7)	1.533,6	1.894,0	1.803,4	1.755,5	1.840,6	1.828,8	1.925,8	1.984,8	2.133,2
Emplois	92.514,9	93.641,7	94.928,4	97.835,8	100.322,3	102.242,9	103.323,1	103.785,3	105.661,2
Impôts courants sur le revenu, le patrimoine, ... (D.5)	12.996,6	12.707,8	13.233,4	13.944,8	14.348,9	15.082,8	15.275,8	15.249,2	15.103,2
Cotisations sociales (D.61)	20.336,7	20.953,8	21.393,7	22.223,5	23.137,6	23.665,4	23.824,8	24.224,3	24.078,3
Cotisations sociales effectives à la charge des employeurs (D.611)	10.571,0	10.750,1	10.987,2	11.512,1	11.993,4	12.158,1	12.207,1	12.461,2	12.184,9
Cotisations sociales imputées à la charge des employeurs (D.612)	3.660,2	3.889,9	4.008,9	4.185,2	4.355,7	4.574,6	4.660,9	4.564,7	4.605,4
Cotisations sociales effectives à la charge des ménages (D.613)	5.922,7	6.041,5	6.175,9	6.416,8	6.595,6	6.720,6	7.056,9	6.929,3	7.044,9
Suppléments de cotisations sociales à la charge des ménages (D.614)	529,5	491,8	526,7	569,3	563,5	550,0	562,6	583,5	548,8
Rémunération du service des régimes d'assurance sociale (D61SC)	-346,7	-219,6	-305,0	-459,8	-370,6	-337,9	-378,7	-330,8	-305,6
Autres prestations d'assurance sociale (D.622)	9,0	9,3	9,0	9,1	9,3	9,1	9,1	8,8	8,5
Autres transferts courants (D.7)	2.190,2	2.433,9	2.456,8	2.525,9	2.676,0	2.659,7	2.749,6	2.980,0	3.000,5
Revenu disponible (B.6n)	56.982,5	57.536,9	57.835,4	59.132,5	60.150,6	60.825,8	61.463,8	61.323,0	63.470,7

Source: ICN

## 13.8 RÉGION WALLONNE - CHIFFRES ABSOLUS (NET)

(millions d'euros)

	2008	2009	2010	2011	2012	2013	2014	2015	2016
<b>Compte de redistribution du revenu en nature (II.3)</b>									
Ressources									
Revenu disponible net (B.6n)	56.982,6	57.536,8	57.835,4	59.132,4	60.150,7	60.825,8	61.463,8	61.323,0	63.470,7
Transferts sociaux en nature (D.63)	17.110,6	18.559,9	19.186,2	20.274,9	21.211,4	21.414,2	21.933,2	22.383,7	22.653,2
Transferts sociaux en nature - production non-marchande (D.631)	8.968,7	9.925,7	10.268,1	10.770,9	11.311,1	11.361,8	11.581,0	11.807,0	12.044,2
Transferts sociaux en nature - production marchande achetée (D.632)	8.141,9	8.634,2	8.918,1	9.504,0	9.900,2	10.052,4	10.352,2	10.576,7	10.609,0
Emplois									
Revenu disponible net ajusté (B.7n)	74.093,2	76.096,7	77.021,7	79.407,3	81.362,1	82.239,9	83.397,0	83.706,6	86.123,9
<b>Compte d'utilisation du revenu disponible (II.4.1)</b>									
Ressources									
Revenu disponible net (B.6n)	56.982,6	57.536,8	57.835,4	59.132,4	60.150,7	60.825,8	61.463,8	61.323,0	63.470,7
Ajustement pour variations des droits à pension (D.8)	655,2	647,0	820,9	700,9	682,6	677,3	634,9	666,6	644,9
Emplois									
Dépenses de consommation finale (P.3)	55.137,3	54.986,6	57.341,3	58.841,6	59.840,5	60.570,4	60.748,3	61.313,6	63.317,7
Dépenses de consommation individuelle (P.31)	55.137,3	54.986,6	57.341,3	58.841,6	59.840,5	60.570,4	60.748,3	61.313,6	63.317,7
Epargne nette (B.8n)	2.500,4	3.197,3	1.315,0	991,6	992,8	932,7	1.350,4	675,9	797,8
<b>Compte d'utilisation du revenu disponible ajusté (II.4.2)</b>									
Ressources									
Revenu disponible net ajusté (B.7n)	74.093,2	76.096,7	77.021,7	79.407,3	81.362,1	82.239,9	83.397,0	83.706,6	86.123,9
Ajustement pour variations des droits à pension (D.8)	655,2	647,0	820,9	700,9	682,6	677,3	634,9	666,6	644,9
Emplois									
Consommation finale effective (P.4)	72.248,0	73.546,4	76.527,6	79.116,5	81.051,9	81.984,6	82.681,5	83.697,3	85.970,9
Consommation individuelle effective (P.41)	72.248,0	73.546,4	76.527,6	79.116,5	81.051,9	81.984,6	82.681,5	83.697,3	85.970,9
Epargne nette (B.8n)	2.500,4	3.197,3	1.315,0	991,6	992,8	932,7	1.350,4	675,9	797,8
<b>Taux d'épargne net (en %)</b>	<b>4,3</b>	<b>5,5</b>	<b>2,2</b>	<b>1,7</b>	<b>1,6</b>	<b>1,5</b>	<b>2,2</b>	<b>1,1</b>	<b>1,2</b>

## 13.9 RÉGION WALLONNE - CHIFFRES ABSOLUS (BRUT)

	2008	2009	2010	2011	2012	2013	2014	2015	2016
<b>Compte de redistribution du revenu en nature (II.3)</b>									
Ressources									
Revenu disponible brut (B.6g)	60.916,2	61.537,0	61.924,2	63.337,8	64.510,9	65.297,7	65.980,1	65.893,6	68.091,9
Transferts sociaux en nature (D.63)	17.110,6	18.559,9	19.186,2	20.274,9	21.211,4	21.414,2	21.933,2	22.383,7	22.653,2
Transferts sociaux en nature - production non-marchande (D.631)	8.968,7	9.925,7	10.268,1	10.770,9	11.311,1	11.361,8	11.581,0	11.807,0	12.044,2
Transferts sociaux en nature - production marchande achetée (D.632)	8.141,9	8.634,2	8.918,1	9.504,0	9.900,2	10.052,4	10.352,2	10.576,7	10.609,0
Emplois									
Revenu disponible brut ajusté (B.7g)	78.026,9	80.096,9	81.110,5	83.612,8	85.722,3	86.711,8	87.913,2	88.277,3	90.745,1
<b>Compte d'utilisation du revenu disponible (II.4.1)</b>									
Ressources									
Revenu disponible brut (B.6g)	60.916,2	61.537,0	61.924,2	63.337,8	64.510,9	65.297,7	65.980,1	65.893,6	68.091,9
Ajustement pour variations des droits à pension (D.8)	655,2	647,0	820,9	700,9	682,6	677,3	634,9	666,6	644,9
Emplois									
Dépenses de consommation finale (P.3)	55.137,3	54.986,6	57.341,3	58.841,6	59.840,5	60.570,4	60.748,3	61.313,6	63.317,7
Dépenses de consommation individuelle (P.31)	55.137,3	54.986,6	57.341,3	58.841,6	59.840,5	60.570,4	60.748,3	61.313,6	63.317,7
Epargne brute (B.8g)	6.434,1	7.197,5	5.403,8	5.197,1	5.353,0	5.404,6	5.866,7	5.246,6	5.419,0
<b>Compte d'utilisation du revenu disponible ajusté (II.4.2)</b>									
Ressources									
Revenu disponible brut ajusté (B.7g)	78.026,9	80.096,9	81.110,5	83.612,8	85.722,3	86.711,8	87.913,2	88.277,3	90.745,1
Ajustement pour variations des droits à pension (D.8)	655,2	647,0	820,9	700,9	682,6	677,3	634,9	666,6	644,9
Emplois									
Consommation finale effective (P.4)	72.248,0	73.546,4	76.527,6	79.116,5	81.051,9	81.984,6	82.681,5	83.697,3	85.970,9
Consommation individuelle effective (P.41)	72.248,0	73.546,4	76.527,6	79.116,5	81.051,9	81.984,6	82.681,5	83.697,3	85.970,9
Epargne brute (B.8g)	6.434,1	7.197,5	5.403,8	5.197,1	5.353,0	5.404,6	5.866,7	5.246,6	5.419,0
<b>Taux d'épargne brut (en %)</b>	<b>10,4</b>	<b>11,6</b>	<b>8,6</b>	<b>8,1</b>	<b>8,2</b>	<b>8,2</b>	<b>8,8</b>	<b>7,9</b>	<b>7,9</b>

## 13.10 UNITÉ EXTRA-RÉGIONALE - CHIFFRES ABSOLUS

(millions d'euros)

	2008	2009	2010	2011	2012	2013	2014	2015	2016
<b>Compte d'affectation des revenus primaires</b>									
Ressources	98,4	102,6	92,7	97,1	101,3	102,4	93,8	93,9	93,8
Excédent d'exploitation (B.2n)	0,0	0,0	0,0	0,0	0,0	0,0	0,0	0,0	0,0
Revenu mixte (B.3n)	0,0	0,0	0,0	0,0	0,0	0,0	0,0	0,0	0,0
Rémunération des salariés (D.1)	98,4	102,6	92,7	97,1	101,3	102,4	93,8	93,9	93,8
Salaires et traitements bruts (D.11)	94,9	98,6	88,7	92,8	96,8	97,9	89,2	89,2	89,2
Cotisations sociales à la charge des employeurs (D.12)	3,5	4,0	4,0	4,3	4,5	4,5	4,6	4,7	4,6
Cotisations sociales effectives à la charge des employeurs (D.121)	3,4	3,8	3,8	4,1	4,2	4,3	4,3	4,5	4,4
Cotisations sociales imputées à la charge des employeurs (D.122)	0,2	0,2	0,2	0,2	0,2	0,2	0,2	0,2	0,2
Revenus de la propriété (D.4)	0,0	0,0	0,0	0,0	0,0	0,0	0,0	0,0	0,0
Emplois	98,4	102,6	92,7	97,1	101,3	102,4	93,8	93,9	93,8
Revenus de la propriété (D.4)	0,0	0,0	0,0	0,0	0,0	0,0	0,0	0,0	0,0
Solde des revenus primaires (B.5n)	98,4	102,6	92,7	97,1	101,3	102,4	93,8	93,9	93,8
<b>Compte de distribution secondaire du revenu</b>									
Ressources	101,5	105,9	95,7	100,0	104,2	105,6	96,8	96,5	96,2
Solde des revenus primaires (B.5n)	98,4	102,6	92,7	97,1	101,3	102,4	93,8	93,9	93,8
Cotisations sociales imputées à la charge des employeurs (D.612)	0,0	0,0	0,0	0,0	0,0	0,0	0,0	0,0	0,0
Prestations sociales autres que transferts sociaux en nature (D.62)	3,0	3,3	3,0	3,0	2,9	3,2	3,0	2,6	2,5
Prestations de sécurité sociale en espèces (D.621)	0,0	0,0	0,0	0,0	0,0	0,0	0,0	0,0	0,0
Autres prestations d'assurance sociale (D.622)	3,0	3,3	3,0	3,0	2,9	3,2	3,0	2,6	2,5
Prestations d'assistance sociale en espèces (D.623)	0,0	0,0	0,0	0,0	0,0	0,0	0,0	0,0	0,0
Autres transferts courants (D.7)	0,0	0,0	0,0	0,0	0,0	0,0	0,0	0,0	0,0
Emplois	101,5	105,9	95,7	100,0	104,2	105,6	96,8	96,5	96,2
Impôts courants sur le revenu, le patrimoine, ... (D.5)	0,0	0,0	0,0	0,0	0,0	0,0	0,0	0,0	0,0
Cotisations sociales (D.61)	5,2	5,9	6,0	6,2	6,5	6,7	6,9	6,9	6,8
Cotisations sociales effectives à la charge des employeurs (D.611)	3,4	3,7	3,8	4,0	4,2	4,3	4,5	4,5	4,4
Cotisations sociales imputées à la charge des employeurs (D.612)	0,2	0,2	0,2	0,2	0,2	0,2	0,2	0,2	0,2
Cotisations sociales effectives à la charge des ménages (D.613)	1,7	2,0	2,0	2,1	2,2	2,2	2,3	2,3	2,3
Suppléments de cotisations sociales à la charge des ménages (D.614)	0,0	0,0	0,0	0,0	0,0	0,0	0,0	0,0	0,0
Rémunération du service des régimes d'assurance sociale (D61SC)	-0,1	-0,1	-0,1	-0,2	-0,1	-0,1	-0,1	-0,1	-0,1
Autres prestations d'assurance sociale (D.622)	0,0	0,0	0,0	0,0	0,0	0,0	0,0	0,0	0,0
Autres transferts courants (D.7)	0,0	0,0	0,0	0,0	0,0	0,0	0,0	0,0	0,0
Revenu disponible (B.6n)	96,3	100,0	89,7	93,8	97,6	99,0	90,0	89,6	89,4

Source: ICN

13.11 UNITÉ EXTRA-RÉGIONALE - CHIFFRES ABSOLUS (NET)

(millions d'euros)

	2008	2009	2010	2011	2012	2013	2014	2015	2016
<b>Compte de redistribution du revenu en nature (II.3)</b>									
Ressources									
Revenu disponible net (B.6n)	96,3	100,0	89,7	93,8	97,6	99,0	90,0	89,6	89,4
Transferts sociaux en nature (D.63)	n.	n.	n.	n.	n.	n.	n.	n.	n.
Transferts sociaux en nature - production non-marchande (D.631)	n.	n.	n.	n.	n.	n.	n.	n.	n.
Transferts sociaux en nature - production marchande achetée (D.632)	n.	n.	n.	n.	n.	n.	n.	n.	n.
Emplois									
Revenu disponible net ajusté (B.7n)	96,3	100,0	89,7	93,8	97,6	99,0	90,0	89,6	89,4
<b>Compte d'utilisation du revenu disponible (II.4.1)</b>									
Ressources									
Revenu disponible net (B.6n)	96,3	100,0	89,7	93,8	97,6	99,0	90,0	89,6	89,4
Ajustement pour variations des droits à pension (D.8)	n.	n.	n.	n.	n.	n.	n.	n.	n.
Emplois									
Dépenses de consommation finale (P.3)	87,4	89,2	83,2	88,4	92,8	94,9	86,5	86,8	86,8
Dépenses de consommation individuelle (P.31)	87,4	89,2	83,2	88,4	92,8	94,9	86,5	86,8	86,8
Épargne nette (B.8n)	8,9	10,8	6,5	5,4	4,8	4,1	3,5	2,8	2,6
<b>Compte d'utilisation du revenu disponible ajusté (II.4.2)</b>									
Ressources									
Revenu disponible net ajusté (B.7n)	96,3	100,0	89,7	93,8	97,6	99,0	90,0	89,6	89,4
Ajustement pour variations des droits à pension (D.8)	n.	n.	n.	n.	n.	n.	n.	n.	n.
Emplois									
Consommation finale effective (P.4)	87,4	89,2	83,2	88,4	92,8	94,9	86,5	86,8	86,8
Consommation individuelle effective (P.41)	87,4	89,2	83,2	88,4	92,8	94,9	86,5	86,8	86,8
Épargne nette (B.8n)	8,9	10,8	6,5	5,4	4,8	4,1	3,5	2,8	2,6

13.12 UNITÉ EXTRA-RÉGIONALE - CHIFFRES ABSOLUS (BRUT)

	2008	2009	2010	2011	2012	2013	2014	2015	2016
<b>Compte de redistribution du revenu en nature (II.3)</b>									
Ressources									
Revenu disponible brut (B.6g)	96,3	100,0	89,7	93,8	97,6	99,0	90,0	89,6	89,4
Transferts sociaux en nature (D.63)	n.	n.	n.	n.	n.	n.	n.	n.	n.
Transferts sociaux en nature - production non-marchande (D.631)	n.	n.	n.	n.	n.	n.	n.	n.	n.
Transferts sociaux en nature - production marchande achetée (D.632)	n.	n.	n.	n.	n.	n.	n.	n.	n.
Emplois									
Revenu disponible brut ajusté (B.7g)	96,3	100,0	89,7	93,8	97,6	99,0	90,0	89,6	89,4
<b>Compte d'utilisation du revenu disponible (II.4.1)</b>									
Ressources									
Revenu disponible brut (B.6g)	96,3	100,0	89,7	93,8	97,6	99,0	90,0	89,6	89,4
Ajustement pour variations des droits à pension (D.8)	n.	n.	n.	n.	n.	n.	n.	n.	n.
Emplois									
Dépenses de consommation finale (P.3)	87,4	89,2	83,2	88,4	92,8	94,9	86,5	86,8	86,8
Dépenses de consommation individuelle (P.31)	87,4	89,2	83,2	88,4	92,8	94,9	86,5	86,8	86,8
Épargne brute (B.8g)	8,9	10,8	6,5	5,4	4,8	4,1	3,5	2,8	2,6
<b>Compte d'utilisation du revenu disponible ajusté (II.4.2)</b>									
Ressources									
Revenu disponible brut ajusté (B.7g)	96,3	100,0	89,7	93,8	97,6	99,0	90,0	89,6	89,4
Ajustement pour variations des droits à pension (D.8)	n.	n.	n.	n.	n.	n.	n.	n.	n.
Emplois									
Consommation finale effective (P.4)	87,4	89,2	83,2	88,4	92,8	94,9	86,5	86,8	86,8
Consommation individuelle effective (P.41)	87,4	89,2	83,2	88,4	92,8	94,9	86,5	86,8	86,8
Épargne brute (B.8g)	8,9	10,8	6,5	5,4	4,8	4,1	3,5	2,8	2,6

## 13.13 LE ROYAUME - CHIFFRES ABSOLUS

(millions d'euros)

	2008	2009	2010	2011	2012	2013	2014	2015	2016
<b>Compte d'affectation des revenus primaires</b>									
Ressources	254.988,0	250.826,1	254.448,5	261.583,8	266.153,8	268.668,0	271.346,5	273.263,3	276.287,1
Excédent d'exploitation (B.2n)	9.747,3	8.347,4	8.034,9	7.966,5	7.369,4	6.529,1	7.129,6	6.917,5	6.954,3
Revenu mixte (B.3n)	21.589,9	21.048,4	21.489,7	21.917,6	22.362,8	22.664,4	23.531,6	24.222,6	24.509,2
Rémunération des salariés (D.1)	183.100,1	184.525,1	188.399,0	196.856,0	203.661,6	207.711,4	210.559,8	212.459,5	216.156,6
Salaires et traitements bruts (D.11)	134.372,5	134.564,1	137.192,8	143.482,1	148.082,5	150.817,3	153.118,2	154.353,7	158.767,6
Cotisations sociales à la charge des employeurs (D.12)	48.727,6	49.961,1	51.206,4	53.374,0	55.579,1	56.894,0	57.441,6	58.105,8	57.389,0
Cotisations sociales effectives à la charge des employeurs (D.121)	37.351,1	37.903,8	38.822,0	40.514,6	42.188,2	42.923,3	43.150,5	44.171,0	43.313,8
Cotisations sociales imputées à la charge des employeurs (D.122)	11.376,5	12.057,3	12.384,4	12.859,4	13.390,9	13.970,7	14.291,1	13.934,8	14.075,2
Revenus de la propriété (D.4)	40.550,7	36.905,2	36.524,9	34.843,7	32.760,0	31.763,1	30.125,5	29.663,7	28.667,0
Emplois	254.988,0	250.826,1	254.448,5	261.583,8	266.153,8	268.668,0	271.346,5	273.263,3	276.287,1
Revenus de la propriété (D.4)	6.629,1	4.364,4	3.743,2	4.096,9	3.731,5	2.680,5	2.583,1	2.586,1	2.044,0
Solde des revenus primaires (B.5n)	248.358,9	246.461,7	250.705,3	257.486,9	262.422,3	265.987,5	268.763,4	270.677,2	274.243,1
<b>Compte de distribution secondaire du revenu</b>									
Ressources	317.335,9	321.105,2	326.141,3	335.160,1	344.212,0	350.664,2	354.705,9	358.480,9	364.729,8
Solde des revenus primaires (B.5n)	248.358,9	246.461,7	250.705,3	257.486,9	262.422,3	265.987,5	268.763,4	270.677,2	274.243,1
Cotisations sociales imputées à la charge des employeurs (D.612)	31,1	32,2	31,3	31,5	32,2	31,6	31,7	30,8	29,7
Prestations sociales autres que transferts sociaux en nature (D.62)	64.282,7	68.967,2	69.971,9	72.380,4	76.219,7	79.155,7	80.077,0	81.858,3	84.106,8
Prestations de sécurité sociale en espèces (D.621)	41.690,0	44.871,1	46.303,0	48.170,0	50.861,3	52.951,5	53.736,3	48.833,3	50.419,2
Autres prestations d'assurance sociale (D.622)	18.620,8	19.632,8	19.379,5	19.825,9	20.890,8	21.624,8	21.635,3	21.617,1	21.941,2
Prestations d'assistance sociale en espèces (D.623)	3.971,9	4.463,3	4.289,4	4.384,5	4.467,5	4.579,4	4.705,4	11.407,9	11.746,4
Autres transferts courants (D.7)	4.663,2	5.644,1	5.432,8	5.261,3	5.537,8	5.489,4	5.833,8	5.914,6	6.350,2
Emplois	317.335,9	321.105,2	326.141,3	335.160,1	344.212,0	350.664,2	354.705,9	358.480,9	364.729,8
Impôts courants sur le revenu, le patrimoine, ... (D.5)	44.746,2	43.226,6	45.621,1	48.263,8	50.042,8	52.574,9	53.569,7	53.385,9	53.009,0
Cotisations sociales (D.61)	70.238,2	72.279,8	73.893,3	76.480,8	79.704,2	81.562,9	82.240,6	83.829,2	83.477,3
Cotisations sociales effectives à la charge des employeurs (D.611)	37.351,1	37.903,8	38.822,0	40.514,6	42.188,2	42.923,3	43.150,5	44.171,0	43.313,8
Cotisations sociales imputées à la charge des employeurs (D.612)	11.376,5	12.057,3	12.384,4	12.859,4	13.390,9	13.970,7	14.291,1	13.934,8	14.075,2
Cotisations sociales effectives à la charge des ménages (D.613)	20.596,9	21.106,0	21.630,3	22.413,4	23.139,2	23.612,9	24.799,0	24.461,5	24.926,9
Suppléments de cotisations sociales à la charge des ménages (D.614)	2.119,4	1.979,9	2.124,9	2.299,4	2.286,1	2.243,1	2.311,2	2.373,0	2.242,8
Rémunération du service des régimes d'assurance sociale (D61SC)	-1.205,7	-767,2	-1.068,3	-1.606,0	-1.300,2	-1.187,1	-1.330,8	-1.167,6	-1.081,4
Autres prestations d'assurance sociale (D.622)	31,1	32,2	31,3	31,5	32,2	31,6	31,7	30,8	29,7
Autres transferts courants (D.7)	7.025,1	7.787,2	7.888,4	8.178,8	8.787,1	8.743,7	9.102,8	9.671,9	9.776,1
Revenu disponible (B.6n)	195.295,3	197.779,4	198.707,2	202.205,2	205.645,7	207.751,1	209.761,1	211.563,1	218.437,7

Source: ICN



## 13.14 ROYAUME - CHIFFRES ABSOLUS (NET)

(millions d'euros)

	2008	2009	2010	2011	2012	2013	2014	2015	2016
<b>Compte de redistribution du revenu en nature (II.3)</b>									
Ressources									
Revenu disponible net (B.6n)	195.295,3	197.779,4	198.707,2	202.205,2	205.645,7	207.751,1	209.761,1	211.563,1	218.437,7
Transferts sociaux en nature (D.63)	53.330,2	57.126,2	59.497,7	62.586,2	65.470,9	66.138,1	67.969,9	69.245,7	70.952,7
Transferts sociaux en nature - production non-marchande (D.631)	28.342,1	30.408,7	31.757,1	33.192,1	34.748,8	34.955,4	35.850,7	36.363,2	37.215,2
Transferts sociaux en nature - production marchande achetée (D.632)	24.988,1	26.717,5	27.740,6	29.394,1	30.722,1	31.182,7	32.119,2	32.882,5	33.737,5
Emplois									
Revenu disponible net ajusté (B.7n)	248.625,5	254.905,6	258.204,9	264.791,4	271.116,6	273.889,2	277.731,0	280.808,8	289.390,4
<b>Compte d'utilisation du revenu disponible (II.4.1)</b>									
Ressources									
Revenu disponible net (B.6n)	195.295,3	197.779,4	198.707,2	202.205,2	205.645,7	207.751,1	209.761,1	211.563,1	218.437,7
Ajustement pour variations des droits à pension (D.8)	2.688,2	2.668,3	3.387,0	2.903,9	2.831,8	2.816,2	2.656,2	2.755,9	2.679,3
Emplois									
Dépenses de consommation finale (P.3)	177.782,4	176.978,8	184.948,5	191.259,9	196.018,1	199.424,1	201.664,0	204.865,9	212.141,5
Dépenses de consommation individuelle (P.31)	177.782,4	176.978,8	184.948,5	191.259,9	196.018,1	199.424,1	201.664,0	204.865,9	212.141,5
Epargne nette (B.8n)	20.201,1	23.468,9	17.145,7	13.849,2	12.459,4	11.143,2	10.753,3	9.453,1	8.975,5
<b>Compte d'utilisation du revenu disponible ajusté (II.4.2)</b>									
Ressources									
Revenu disponible net ajusté (B.7n)	248.625,5	254.905,6	258.204,9	264.791,4	271.116,6	273.889,2	277.731,0	280.808,8	289.390,4
Ajustement pour variations des droits à pension (D.8)	2.688,2	2.668,3	3.387,0	2.903,9	2.831,8	2.816,2	2.656,2	2.755,9	2.679,3
Emplois									
Consommation finale effective (P.4)	231.112,6	234.104,9	244.446,2	253.846,1	261.489,0	265.562,2	269.633,9	274.111,6	283.094,2
Consommation individuelle effective (P.41)	231.112,6	234.104,9	244.446,2	253.846,1	261.489,0	265.562,2	269.633,9	274.111,6	283.094,2
Epargne nette (B.8n)	20.201,1	23.468,9	17.145,7	13.849,2	12.459,4	11.143,2	10.753,3	9.453,1	8.975,5
<b>Taux d'épargne net (en %)</b>	<b>10,2</b>	<b>11,7</b>	<b>8,5</b>	<b>6,8</b>	<b>6,0</b>	<b>5,3</b>	<b>5,1</b>	<b>4,4</b>	<b>4,1</b>

## 13.15 ROYAUME - CHIFFRES ABSOLUS (BRUT)

	2008	2009	2010	2011	2012	2013	2014	2015	2016
<b>Compte de redistribution du revenu en nature (II.3)</b>									
Ressources									
Revenu disponible brut (B.6g)	210.356,5	213.241,7	214.671,3	218.699,5	222.867,6	225.436,4	227.699,9	229.759,4	236.913,7
Transferts sociaux en nature (D.63)	53.330,2	57.126,2	59.497,7	62.586,2	65.470,9	66.138,1	67.969,9	69.245,7	70.952,7
Transferts sociaux en nature - production non-marchande (D.631)	28.342,1	30.408,7	31.757,1	33.192,1	34.748,8	34.955,4	35.850,7	36.363,2	37.215,2
Transferts sociaux en nature - production marchande achetée (D.632)	24.988,1	26.717,5	27.740,6	29.394,1	30.722,1	31.182,7	32.119,2	32.882,5	33.737,5
Emplois									
Revenu disponible brut ajusté (B.7g)	263.686,7	270.367,9	274.169,0	281.285,7	288.338,5	291.574,5	295.669,8	299.005,1	307.866,4
<b>Compte d'utilisation du revenu disponible (II.4.1)</b>									
Ressources									
Revenu disponible brut (B.6g)	210.356,5	213.241,7	214.671,3	218.699,5	222.867,6	225.436,4	227.699,9	229.759,4	236.913,7
Ajustement pour variations des droits à pension (D.8)	2.688,2	2.668,3	3.387,0	2.903,9	2.831,8	2.816,2	2.656,2	2.755,9	2.679,3
Emplois									
Dépenses de consommation finale (P.3)	177.782,4	176.978,8	184.948,5	191.259,9	196.018,1	199.424,1	201.664,0	204.865,9	212.141,5
Dépenses de consommation individuelle (P.31)	177.782,4	176.978,8	184.948,5	191.259,9	196.018,1	199.424,1	201.664,0	204.865,9	212.141,5
Epargne brute (B.8g)	35.262,3	38.931,2	33.109,8	30.343,5	29.681,3	28.828,5	28.692,1	27.649,4	27.451,5
<b>Compte d'utilisation du revenu disponible ajusté (II.4.2)</b>									
Ressources									
Revenu disponible brut ajusté (B.7g)	263.686,7	270.367,9	274.169,0	281.285,7	288.338,5	291.574,5	295.669,8	299.005,1	307.866,4
Ajustement pour variations des droits à pension (D.8)	2.688,2	2.668,3	3.387,0	2.903,9	2.831,8	2.816,2	2.656,2	2.755,9	2.679,3
Emplois									
Consommation finale effective (P.4)	231.112,6	234.104,9	244.446,2	253.846,1	261.489,0	265.562,2	269.633,9	274.111,6	283.094,2
Consommation individuelle effective (P.41)	231.112,6	234.104,9	244.446,2	253.846,1	261.489,0	265.562,2	269.633,9	274.111,6	283.094,2
Epargne brute (B.8g)	35.262,3	38.931,2	33.109,8	30.343,5	29.681,3	28.828,5	28.692,1	27.649,4	27.451,5
<b>Taux d'épargne brut (en %)</b>	<b>16,6</b>	<b>18,0</b>	<b>15,2</b>	<b>13,7</b>	<b>13,2</b>	<b>12,6</b>	<b>12,5</b>	<b>11,9</b>	<b>11,5</b>



14. Comptes des revenus des ménages -  
Compte d'affectation des revenus primaires

## 14.1 CHIFFRES ABSOLUS - 2008

(millions d'euros)

	2008								
	Excédent d'exploitation (B.2n)	Revenu mixte (B.3n)	Rémunération des salariés (D.1)			Total	Revenus de la propriété (D.4, ressources)	Revenus de la propriété (D.4, emplois)	Solde des revenus primaires (B.5n)
			Salaires et traitements bruts (D.11)	Cotisations sociales effectives à la charge des employeurs (D.121)	Cotisations sociales imputées à la charge des employeurs (D.122)				
<b>Région de Bruxelles-Capitale</b>	<b>1.091,3</b>	<b>1.963,1</b>	<b>12.315,4</b>	<b>3.476,6</b>	<b>918,2</b>	<b>16.710,2</b>	<b>3.756,5</b>	<b>590,4</b>	<b>22.930,7</b>
<b>Région flamande</b>	<b>6.129,5</b>	<b>13.779,2</b>	<b>83.135,0</b>	<b>23.298,3</b>	<b>6.797,9</b>	<b>113.231,1</b>	<b>26.074,9</b>	<b>3.888,6</b>	<b>155.326,2</b>
Anvers (province)	1.717,2	3.622,0	23.192,6	6.513,3	1.744,6	31.450,5	6.791,0	1.044,3	42.536,4
Anvers (arrondissement)	935,1	2.089,2	12.719,1	3.615,2	981,7	17.315,9	3.821,9	599,8	23.562,4
Malines	338,8	651,9	4.580,3	1.310,0	354,8	6.245,1	1.320,6	187,4	8.369,0
Turnhout	443,3	880,8	5.893,2	1.588,1	408,2	7.889,5	1.648,5	257,1	10.605,1
Limbourg	767,5	1.601,6	10.157,7	2.754,7	821,7	13.734,2	2.882,9	492,5	18.493,7
Hasselt	366,0	771,3	5.071,3	1.396,6	433,3	6.901,2	1.484,8	232,8	9.290,5
Maaseik	215,7	435,1	2.730,8	728,6	204,5	3.663,9	751,8	136,5	4.930,0
Tongres	185,9	395,1	2.355,6	629,5	184,0	3.169,1	646,3	123,2	4.273,2
Flandre orientale	1.289,0	3.077,9	19.453,8	5.352,7	1.562,6	26.369,1	6.090,0	843,7	35.982,3
Alost	203,6	503,5	3.857,7	1.076,8	344,7	5.279,1	1.162,6	161,9	6.986,9
Termonde	165,2	415,3	2.621,5	720,6	200,7	3.542,8	831,8	113,1	4.842,0
Eeklo	88,2	171,8	1.013,8	265,0	75,2	1.354,0	349,4	47,3	1.916,0
Gand	526,4	1.212,8	7.268,3	1.987,1	590,4	9.845,8	2.257,0	314,9	13.527,1
Audenarde	94,9	275,9	1.523,8	413,3	129,8	2.066,9	565,8	71,5	2.932,0
Saint-Nicolas	210,6	498,5	3.168,8	889,9	221,9	4.280,6	923,4	134,9	5.778,2
Brabant flamand	1.385,8	2.494,4	16.695,3	5.100,7	1.387,7	23.183,7	5.095,6	812,6	31.346,8
Hal-Vilvorde	814,2	1.473,9	9.195,7	2.815,3	709,8	12.720,9	2.734,4	479,0	17.264,3
Louvain	571,6	1.020,5	7.499,5	2.285,4	677,9	10.462,8	2.361,3	333,6	14.082,6
Flandre occidentale	969,9	2.983,4	13.635,5	3.576,9	1.281,2	18.493,7	5.215,3	695,4	26.966,9
Bruges	265,5	807,0	3.454,4	921,1	372,2	4.747,7	1.280,9	181,7	6.919,3
Dixmude	49,8	123,7	523,9	130,0	38,8	692,7	225,3	33,1	1.058,4
Ypres	80,8	237,0	1.149,5	291,4	92,7	1.533,6	441,0	62,4	2.230,0
Courtrai	173,0	701,3	3.430,9	914,1	249,6	4.594,6	1.296,5	150,3	6.615,1
Ostende	151,9	279,3	1.673,0	433,0	239,8	2.345,8	585,3	83,2	3.279,2
Roulers	100,8	387,8	1.734,4	448,0	123,8	2.306,2	666,6	86,4	3.375,1
Tielt	73,8	260,7	1.058,5	273,6	67,5	1.399,7	433,8	59,4	2.108,6
Furnes	74,4	186,5	610,8	165,7	96,9	873,4	285,9	39,0	1.381,2
<b>Région wallonne</b>	<b>2.526,5</b>	<b>5.847,6</b>	<b>38.827,3</b>	<b>10.572,8</b>	<b>3.660,2</b>	<b>53.060,3</b>	<b>10.719,3</b>	<b>2.150,1</b>	<b>70.003,6</b>
Brabant wallon	522,1	1.061,5	5.323,7	1.638,7	444,9	7.407,4	1.558,7	347,1	10.202,6
Hainaut	790,9	1.753,9	13.191,2	3.556,2	1.240,1	17.987,5	3.867,5	738,0	23.661,7
Ath	55,6	135,6	957,7	255,8	96,5	1.309,9	276,4	57,6	1.719,9
Charleroi	210,6	470,2	4.006,7	1.077,3	340,3	5.424,3	1.146,3	208,2	7.043,1
Mons	138,2	302,6	2.469,2	661,9	258,6	3.389,7	729,9	131,7	4.428,6
Mouscron	49,3	105,4	685,4	183,2	53,8	922,5	228,4	37,2	1.268,3
Soignies	123,0	251,5	2.041,9	570,7	170,7	2.783,4	580,1	113,9	3.624,0
Thuin	103,7	233,0	1.518,5	407,9	158,4	2.084,7	423,2	92,9	2.751,7
Tournai	110,6	255,5	1.511,8	399,5	161,8	2.073,0	483,2	96,4	2.825,9
Liège (province)	655,3	1.824,6	11.540,7	3.101,3	1.076,2	15.718,2	3.069,0	586,6	20.680,4
Huy	71,7	197,7	1.314,4	363,9	117,5	1.795,8	329,4	73,3	2.321,2
Liège (arrondissement)	346,1	883,5	6.232,5	1.684,1	596,3	8.512,9	1.687,2	291,5	11.138,2
Verviers	170,5	596,4	2.995,6	777,1	267,5	4.040,2	801,6	164,3	5.444,4
Waremme	66,9	147,1	998,2	276,3	95,0	1.369,4	250,7	57,5	1.776,7
Luxembourg	221,0	403,2	3.283,3	800,9	316,1	4.400,4	770,7	158,5	5.636,8
Arlon	55,7	67,4	903,7	214,1	71,8	1.189,7	156,1	27,9	1.440,9
Bastogne	40,3	67,0	498,3	121,0	46,4	665,7	129,3	30,5	871,8
Marche-en-Famenne	32,7	104,9	562,5	142,8	63,2	768,5	162,3	34,3	1.034,0
Neufchâteau	51,5	103,9	654,3	162,1	73,1	889,5	181,0	37,0	1.189,0
Virton	40,8	60,1	664,6	160,8	61,6	886,9	142,0	28,7	1.101,1
Namur (province)	337,2	804,3	5.488,3	1.475,6	582,9	7.546,8	1.453,5	319,8	9.822,1
Dinant	77,8	186,3	1.119,8	285,7	131,6	1.537,1	325,6	74,3	2.052,4
Namur (arrondissement)	218,9	519,3	3.698,2	1.013,2	374,7	5.086,0	946,2	203,1	6.567,2
Philippeville	40,6	98,7	670,4	176,7	76,6	923,8	181,7	42,4	1.202,4
<b>Unité extra-régionale</b>	<b>0,0</b>	<b>0,0</b>	<b>94,9</b>	<b>3,4</b>	<b>0,2</b>	<b>98,4</b>	<b>0,0</b>	<b>0,0</b>	<b>98,4</b>
<b>Le Royaume</b>	<b>9.747,3</b>	<b>21.589,9</b>	<b>134.372,5</b>	<b>37.351,1</b>	<b>11.376,5</b>	<b>183.100,1</b>	<b>40.550,7</b>	<b>6.629,1</b>	<b>248.358,9</b>

Source: ICN

## 14.2 CHIFFRES ABSOLUS - 2009

(millions d'euros)

	2009								
	Excédent d'exploitation (B.2n)	Revenu mixte (B.3n)	Rémunération des salariés (D.1)			Total	Revenus de la propriété (D.4, ressources)	Revenus de la propriété (D.4, emplois)	Solde des revenus primaires (B.5n)
			Salaires et traitements bruts (D.11)	Cotisations sociales effectives à la charge des employeurs (D.121)	Cotisations sociales imputées à la charge des employeurs (D.122)				
<b>Région de Bruxelles-Capitale</b>	<b>920,9</b>	<b>1.954,2</b>	<b>12.475,4</b>	<b>3.573,2</b>	<b>998,0</b>	<b>17.046,6</b>	<b>3.396,9</b>	<b>392,8</b>	<b>22.925,8</b>
<b>Région flamande</b>	<b>5.271,3</b>	<b>13.591,7</b>	<b>83.061,3</b>	<b>23.574,9</b>	<b>7.169,1</b>	<b>113.805,3</b>	<b>23.943,9</b>	<b>2.529,4</b>	<b>154.082,8</b>
Anvers (province)	1.466,4	3.581,9	23.072,7	6.549,7	1.835,9	31.458,3	6.339,8	673,6	42.172,7
Anvers (arrondissement)	790,8	2.073,3	12.625,5	3.624,4	1.029,4	17.279,3	3.615,5	387,4	23.371,5
Malines	294,5	647,9	4.588,2	1.325,7	373,9	6.287,8	1.228,9	119,7	8.339,3
Turnhout	381,0	860,8	5.859,1	1.599,5	432,6	7.891,2	1.495,4	166,5	10.461,9
Limbourg	666,0	1.579,4	10.055,4	2.784,9	866,2	13.706,5	2.579,4	321,2	18.210,1
Hasselt	318,3	774,5	5.014,4	1.411,1	463,9	6.889,4	1.338,8	150,3	9.170,6
Maaseik	185,0	424,4	2.717,4	740,8	208,8	3.667,0	666,6	88,9	4.854,1
Tongres	162,7	380,6	2.323,5	633,1	193,4	3.150,0	574,1	82,0	4.185,3
Flandre orientale	1.127,0	3.053,6	19.501,3	5.424,3	1.649,3	26.574,9	5.637,3	546,8	35.846,0
Alost	177,9	505,2	3.894,5	1.099,0	363,4	5.356,9	1.066,4	102,6	7.003,8
Termonde	140,1	414,0	2.628,2	728,1	211,7	3.568,1	761,2	72,9	4.810,5
Eeklo	77,3	158,0	1.010,0	267,7	80,0	1.357,7	319,4	32,0	1.880,4
Gand	461,4	1.209,5	7.287,4	2.017,0	623,8	9.928,2	2.068,7	204,8	13.463,0
Audenarde	86,3	269,1	1.527,2	420,8	136,5	2.084,5	557,6	46,8	2.950,7
Saint-Nicolas	184,0	497,8	3.154,0	891,7	234,0	4.279,7	863,9	87,7	5.737,7
Brabant flamand	1.190,2	2.472,3	16.822,7	5.184,2	1.467,5	23.474,4	4.523,3	526,6	31.133,5
Hal-Vilvorde	683,3	1.459,9	9.287,9	2.868,3	752,6	12.908,8	2.495,6	313,2	17.234,3
Louvain	506,9	1.012,5	7.534,8	2.315,9	714,8	10.565,5	2.027,8	213,5	13.899,2
Flandre occidentale	821,8	2.904,5	13.609,2	3.631,8	1.350,2	18.591,2	4.864,2	461,2	26.720,5
Bruges	214,3	782,3	3.449,2	926,7	390,1	4.766,1	1.191,2	119,6	6.834,2
Dixmude	40,8	113,0	531,1	133,7	41,3	706,0	215,5	23,9	1.051,5
Ypres	71,7	221,3	1.144,9	295,1	98,0	1.538,0	410,6	43,3	2.198,2
Courtrai	153,9	700,1	3.416,0	930,3	263,5	4.609,8	1.222,3	95,5	6.590,5
Ostende	121,6	276,3	1.669,2	440,5	250,1	2.359,8	526,1	54,6	3.229,2
Roulers	88,8	382,7	1.729,4	457,0	131,5	2.318,0	615,9	56,5	3.349,0
Tielt	65,1	258,2	1.050,1	278,2	71,3	1.399,6	407,6	41,0	2.089,4
Furnes	65,6	170,6	619,3	170,3	104,4	894,1	275,0	26,7	1.378,6
<b>Région wallonne</b>	<b>2.155,2</b>	<b>5.502,5</b>	<b>38.928,7</b>	<b>10.752,0</b>	<b>3.889,9</b>	<b>53.570,6</b>	<b>9.564,3</b>	<b>1.442,1</b>	<b>69.350,5</b>
Brabant wallon	437,9	1.028,1	5.378,6	1.668,7	480,1	7.527,4	1.397,3	230,6	10.160,2
Hainaut	677,7	1.637,3	13.128,4	3.588,6	1.307,5	18.024,4	3.458,0	493,2	23.304,2
Ath	48,4	120,9	962,6	261,2	102,4	1.326,2	253,4	39,9	1.709,0
Charleroi	180,7	449,2	3.936,1	1.075,2	354,1	5.365,4	1.026,7	136,0	6.885,9
Mons	121,2	289,3	2.472,7	670,7	276,5	3.420,0	649,0	87,2	4.392,2
Mouscron	41,1	104,4	681,7	184,6	56,4	922,7	196,9	24,6	1.240,4
Soignies	103,1	231,4	2.031,9	577,5	180,4	2.789,9	518,1	76,8	3.565,7
Thuin	88,5	208,7	1.518,8	414,3	167,2	2.100,4	377,0	63,9	2.710,7
Tournai	94,8	233,4	1.524,5	404,9	170,5	2.099,9	437,0	64,8	2.800,3
Liège (province)	569,1	1.752,8	11.569,6	3.162,1	1.150,4	15.882,0	2.730,1	391,6	20.542,5
Huy	64,2	183,3	1.328,8	372,7	123,4	1.824,9	296,5	49,2	2.319,6
Liège (arrondissement)	300,1	876,0	6.217,6	1.705,4	635,7	8.558,8	1.507,6	191,0	11.051,3
Verviers	143,8	561,3	3.004,2	798,6	289,5	4.092,2	704,3	112,9	5.388,7
Wareme	61,0	132,3	1.019,0	285,4	101,8	1.406,2	221,7	38,4	1.782,8
Luxembourg	188,2	340,5	3.303,4	818,0	334,4	4.455,8	672,9	109,3	5.548,0
Arlon	44,7	62,5	897,6	215,5	75,4	1.188,6	131,5	19,1	1.408,1
Bastogne	37,1	51,5	506,4	125,4	48,2	679,9	117,0	21,7	863,8
Marche-en-Famenne	28,3	90,9	569,7	147,0	67,0	783,7	145,3	23,4	1.024,8
Neufchâteau	44,9	84,8	663,4	166,8	77,9	908,1	161,7	25,8	1.173,8
Virton	33,1	50,8	666,3	163,3	65,9	895,5	117,4	19,3	1.077,5
Namur (province)	282,2	743,7	5.548,8	1.514,7	617,6	7.681,0	1.306,1	217,4	9.795,7
Dinant	64,8	161,4	1.137,1	293,7	139,1	1.569,8	293,9	51,8	2.038,0
Namur (arrondissement)	182,2	497,2	3.738,7	1.041,9	397,1	5.177,6	850,9	136,1	6.571,9
Philippeville	35,2	85,1	673,0	179,1	81,5	933,6	161,3	29,5	1.185,8
<b>Unité extra-régionale</b>	<b>0,0</b>	<b>0,0</b>	<b>98,6</b>	<b>3,8</b>	<b>0,2</b>	<b>102,6</b>	<b>0,0</b>	<b>0,0</b>	<b>102,6</b>
<b>Le Royaume</b>	<b>8.347,4</b>	<b>21.048,4</b>	<b>134.564,1</b>	<b>37.903,8</b>	<b>12.057,3</b>	<b>184.525,1</b>	<b>36.905,2</b>	<b>4.364,4</b>	<b>246.461,7</b>

Source: ICN

14.3 CHIFFRES ABSOLUS - 2010

(millions d'euros)

	2010								
	Excédent d'exploitation (B.2n)	Revenu mixte (B.3n)	Rémunération des salariés (D.1)			Total	Revenus de la propriété (D.4, ressources)	Revenus de la propriété (D.4, emplois)	Solde des revenus primaires (B.5n)
			Salaires et traitements bruts (D.11)	Cotisations sociales effectives à la charge des employeurs (D.121)	Cotisations sociales imputées à la charge des employeurs (D.122)				
<b>Région de Bruxelles-Capitale</b>	<b>902,9</b>	<b>1.964,5</b>	<b>12.805,4</b>	<b>3.676,4</b>	<b>1.007,7</b>	<b>17.489,6</b>	<b>3.425,9</b>	<b>339,5</b>	<b>23.443,5</b>
<b>Région flamande</b>	<b>5.082,9</b>	<b>13.895,8</b>	<b>84.719,4</b>	<b>24.152,7</b>	<b>7.367,6</b>	<b>116.239,5</b>	<b>23.715,3</b>	<b>2.133,8</b>	<b>156.799,7</b>
Anvers (province)	1.409,6	3.648,8	23.572,4	6.730,4	1.879,8	32.182,6	6.373,3	560,5	43.053,9
Anvers (arrondissement)	774,0	2.096,4	12.897,3	3.723,5	1.050,7	17.671,6	3.683,9	322,5	23.903,3
Malines	277,6	663,5	4.695,0	1.367,7	383,0	6.445,7	1.227,5	98,9	8.515,3
Turnhout	358,1	889,0	5.980,1	1.639,1	446,2	8.065,4	1.461,9	139,0	10.635,4
Limbourg	632,5	1.612,6	10.272,6	2.866,3	894,4	14.033,3	2.537,4	272,0	18.543,7
Hasselt	306,9	790,8	5.128,3	1.456,1	480,7	7.065,1	1.321,8	125,5	9.359,1
Maaseik	175,5	435,7	2.765,9	756,1	214,1	3.736,1	655,2	76,2	4.926,3
Tongres	150,1	386,1	2.378,3	654,1	199,6	3.232,0	560,4	70,4	4.258,3
Flandre orientale	1.087,3	3.102,5	19.939,0	5.569,4	1.698,3	27.206,6	5.558,9	459,9	36.495,3
Alost	168,7	504,4	3.969,2	1.126,3	373,9	5.469,4	1.055,7	85,1	7.113,1
Termonde	134,5	415,5	2.686,3	745,7	218,6	3.650,6	742,3	61,2	4.881,8
Eeklo	74,1	167,1	1.038,4	278,0	82,1	1.398,5	317,1	27,9	1.928,9
Gand	451,1	1.233,7	7.454,4	2.070,0	642,7	10.167,1	2.038,2	172,1	13.718,0
Audenarde	78,0	281,9	1.558,4	432,2	141,5	2.132,1	560,8	39,7	3.013,1
Saint-Nicolas	180,8	499,9	3.232,3	917,0	239,6	4.388,9	844,7	74,0	5.840,4
Brabant flamand	1.153,5	2.529,2	17.029,0	5.290,4	1.501,9	23.821,3	4.440,6	443,8	31.500,9
Hal-Vilvorde	664,9	1.463,9	9.368,7	2.920,4	768,8	13.057,9	2.480,5	266,5	17.400,7
Louvain	488,6	1.065,3	7.660,3	2.370,1	733,1	10.763,4	1.960,1	177,3	14.100,2
Flandre occidentale	800,0	3.002,7	13.906,4	3.696,3	1.393,1	18.995,8	4.805,1	397,5	27.205,9
Bruges	212,0	810,8	3.514,6	947,2	402,6	4.864,4	1.181,8	102,0	6.967,0
Dixmude	40,6	122,1	548,6	138,4	42,6	729,7	213,9	22,2	1.084,0
Ypres	67,5	234,9	1.173,7	302,1	101,6	1.577,4	398,8	39,2	2.239,4
Courtrai	147,9	709,6	3.483,5	939,5	271,7	4.694,7	1.211,5	79,3	6.684,3
Ostende	124,1	286,5	1.705,4	449,3	258,1	2.412,8	511,8	46,4	3.288,7
Roulers	83,1	390,1	1.773,0	462,1	135,1	2.370,2	601,5	48,2	3.396,8
Tielt	62,6	270,9	1.080,2	284,9	73,3	1.438,4	405,0	36,7	2.140,1
Furnes	62,3	177,8	627,3	172,8	108,2	908,3	280,9	23,6	1.405,7
<b>Région wallonne</b>	<b>2.049,0</b>	<b>5.629,4</b>	<b>39.579,3</b>	<b>10.989,0</b>	<b>4.008,9</b>	<b>54.577,2</b>	<b>9.383,7</b>	<b>1.269,9</b>	<b>70.369,3</b>
Brabant wallon	422,8	1.047,5	5.444,9	1.702,3	493,8	7.641,0	1.420,3	199,7	10.331,9
Hainaut	639,8	1.681,7	13.360,3	3.680,2	1.345,0	18.385,5	3.362,9	435,9	23.634,0
Ath	46,0	132,7	984,5	269,2	105,9	1.359,6	248,9	36,4	1.750,9
Charleroi	169,7	448,7	3.986,2	1.101,6	363,3	5.451,2	985,2	118,4	6.936,3
Mons	112,4	294,1	2.527,7	694,9	284,9	3.507,5	628,6	77,1	4.465,5
Mouscron	37,9	106,2	691,1	186,0	58,1	935,2	187,8	21,4	1.245,7
Soignies	98,7	242,4	2.073,1	591,0	184,7	2.848,8	506,6	69,3	3.627,3
Thuin	83,5	214,3	1.546,6	425,6	172,1	2.144,4	370,8	56,3	2.756,8
Tournai	91,6	243,3	1.551,0	411,8	175,9	2.138,8	435,0	57,1	2.851,6
Liège (province)	535,6	1.771,6	11.736,2	3.215,9	1.184,1	16.136,3	2.652,3	343,7	20.752,1
Huy	60,4	189,5	1.356,3	382,2	127,5	1.866,1	285,8	43,3	2.358,4
Liège (arrondissement)	281,0	872,5	6.292,7	1.725,9	653,6	8.672,2	1.458,8	165,5	11.118,9
Verviers	138,7	572,9	3.042,8	811,5	297,8	4.152,1	687,2	101,1	5.449,8
Waremmes	55,5	136,7	1.044,5	296,3	105,2	1.446,0	220,5	33,7	1.824,9
Luxembourg	180,3	357,2	3.385,2	840,2	346,0	4.571,4	654,5	98,5	5.664,8
Arlon	42,3	68,4	914,0	219,7	77,4	1.211,0	126,5	16,7	1.431,6
Bastogne	35,7	53,3	521,3	129,3	49,9	700,5	113,6	20,2	882,8
Marche-en-Famenne	26,3	94,0	585,1	151,5	69,4	806,0	143,2	21,0	1.048,5
Neufchâteau	44,2	90,0	679,5	171,4	81,0	931,9	159,5	23,5	1.202,0
Virton	31,8	51,5	685,4	168,3	68,3	921,9	111,7	17,1	1.099,8
Namur (province)	270,5	771,4	5.652,7	1.550,5	639,9	7.843,1	1.293,7	192,2	9.986,6
Dinant	62,4	169,1	1.152,4	297,8	144,6	1.594,8	300,9	47,4	2.079,8
Namur (arrondissement)	175,4	514,0	3.812,3	1.069,1	410,6	5.292,0	835,0	117,9	6.698,4
Philippeville	32,7	88,4	688,0	183,7	84,7	956,3	157,8	26,8	1.208,4
<b>Unité extra-régionale</b>	<b>0,0</b>	<b>0,0</b>	<b>88,7</b>	<b>3,8</b>	<b>0,2</b>	<b>92,7</b>	<b>0,0</b>	<b>0,0</b>	<b>92,7</b>
<b>Le Royaume</b>	<b>8.034,9</b>	<b>21.489,7</b>	<b>137.192,8</b>	<b>38.822,0</b>	<b>12.384,4</b>	<b>188.399,0</b>	<b>36.524,9</b>	<b>3.743,2</b>	<b>250.705,3</b>

Source: ICN

## 14.4 CHIFFRES ABSOLUS - 2011

(millions d'euros)

	2011								
	Excédent d'exploitation (B.2n)	Revenu mixte (B.3n)	Rémunération des salariés (D.1)			Total	Revenus de la propriété (D.4, ressources)	Revenus de la propriété (D.4, emplois)	Solde des revenus primaires (B.5n)
			Salaires et traitements bruts (D.11)	Cotisations sociales effectives à la charge des employeurs (D.121)	Cotisations sociales imputées à la charge des employeurs (D.122)				
<b>Région de Bruxelles-Capitale</b>	<b>894,8</b>	<b>2.028,5</b>	<b>13.354,9</b>	<b>3.817,1</b>	<b>1.029,3</b>	<b>18.201,3</b>	<b>3.208,6</b>	<b>379,1</b>	<b>23.954,1</b>
<b>Région flamande</b>	<b>5.053,6</b>	<b>14.112,9</b>	<b>88.554,8</b>	<b>25.179,7</b>	<b>7.644,6</b>	<b>121.379,1</b>	<b>22.661,0</b>	<b>2.323,6</b>	<b>160.883,0</b>
Anvers (province)	1.398,8	3.718,7	24.566,4	7.001,4	1.940,2	33.508,0	5.877,3	615,3	43.887,6
Anvers (arrondissement)	760,7	2.145,8	13.404,2	3.864,5	1.080,2	18.348,9	3.273,2	358,2	24.170,3
Malines	275,8	675,7	4.893,5	1.424,6	396,3	6.714,4	1.171,2	106,9	8.730,1
Turnhout	362,3	897,2	6.268,7	1.712,3	463,7	8.444,7	1.433,0	150,1	10.987,1
Limbourg	619,3	1.644,2	10.751,2	3.004,2	927,5	14.682,9	2.467,7	298,8	19.115,3
Hasselt	303,1	808,4	5.365,9	1.524,9	500,5	7.391,3	1.291,2	136,7	9.657,3
Maaseik	170,1	444,9	2.891,3	791,2	219,4	3.901,9	633,8	84,3	5.066,5
Tongres	146,1	390,9	2.494,0	688,1	207,7	3.389,7	542,7	77,8	4.391,6
Flandre orientale	1.090,4	3.166,4	20.902,7	5.812,5	1.767,6	28.482,9	5.371,8	495,3	37.616,2
Alost	168,8	519,2	4.163,4	1.180,8	390,5	5.734,7	1.024,5	91,6	7.355,6
Termonde	136,3	424,2	2.809,2	779,1	227,7	3.816,0	721,5	66,2	5.031,8
Eeklo	76,3	167,4	1.091,2	291,4	84,6	1.467,2	311,1	29,8	1.992,2
Gand	452,9	1.259,7	7.812,3	2.156,7	668,8	10.637,7	1.956,1	185,4	14.121,0
Audenarde	80,6	286,6	1.637,3	449,1	147,9	2.234,3	539,2	42,7	3.098,0
Saint-Nicolas	175,5	509,2	3.389,3	955,5	248,2	4.593,0	819,4	79,6	6.017,4
Brabant flamand	1.145,2	2.556,0	17.743,6	5.477,2	1.557,1	24.777,8	4.302,6	489,5	32.292,2
Hal-Vilvorde	655,5	1.500,9	9.753,1	3.015,3	795,9	13.564,2	2.431,6	297,8	17.854,4
Louvain	489,7	1.055,1	7.990,5	2.461,9	761,3	11.213,6	1.871,0	191,7	14.437,8
Flandre occidentale	799,8	3.027,6	14.590,9	3.884,5	1.452,1	19.927,5	4.641,6	424,7	27.971,8
Bruges	213,4	826,4	3.673,7	989,0	421,0	5.083,7	1.134,3	110,1	7.147,7
Dixmude	41,1	123,2	580,1	147,3	44,8	772,2	207,7	23,0	1.121,2
Ypres	69,0	230,5	1.237,4	321,5	105,7	1.664,6	384,1	40,3	2.307,8
Courtrai	146,0	725,1	3.660,1	987,2	282,0	4.929,3	1.151,8	84,6	6.867,6
Ostende	120,7	287,8	1.778,0	469,5	269,1	2.516,7	500,3	50,0	3.375,5
Roulers	86,8	384,7	1.870,3	489,4	139,7	2.499,5	576,6	50,6	3.497,0
Tielt	62,4	268,4	1.136,1	300,4	76,3	1.512,8	399,1	40,8	2.201,8
Furnes	60,6	181,6	655,1	180,1	113,5	948,7	287,8	25,5	1.453,1
<b>Région wallonne</b>	<b>2.018,2</b>	<b>5.776,2</b>	<b>41.479,6</b>	<b>11.513,8</b>	<b>4.185,2</b>	<b>57.178,6</b>	<b>8.974,1</b>	<b>1.394,2</b>	<b>72.552,8</b>
Brabant wallon	422,8	1.062,0	5.663,3	1.758,4	515,3	7.937,0	1.380,5	219,2	10.583,1
Hainaut	625,0	1.710,3	14.024,6	3.862,7	1.400,6	19.287,9	3.192,1	480,1	24.335,2
Ath	45,6	134,7	1.033,8	282,5	111,2	1.427,5	238,4	39,5	1.806,8
Charleroi	164,3	461,1	4.175,4	1.153,4	377,0	5.705,7	934,2	132,1	7.133,2
Mons	111,8	301,1	2.650,0	732,3	298,2	3.680,6	597,6	88,3	4.602,7
Mouscron	38,5	105,5	731,8	192,3	60,8	984,8	178,4	23,5	1.283,7
Soignies	93,2	243,9	2.173,2	619,1	192,2	2.984,4	487,9	74,5	3.735,0
Thuin	80,6	220,6	1.632,0	450,2	177,7	2.259,9	350,3	61,6	2.849,7
Tournai	91,1	243,5	1.628,5	432,9	183,5	2.244,9	405,3	60,6	2.924,2
Liège (province)	534,4	1.837,5	12.315,0	3.382,1	1.234,1	16.931,2	2.533,8	378,6	21.458,2
Huy	61,1	195,1	1.424,0	400,3	133,7	1.957,9	272,2	47,4	2.438,9
Liège (arrondissement)	282,7	910,1	6.597,7	1.818,4	678,7	9.094,8	1.390,4	185,1	11.492,9
Verviers	136,7	592,5	3.190,3	848,8	311,1	4.350,2	660,3	109,7	5.629,9
Wareme	54,0	139,8	1.103,1	314,7	110,6	1.528,3	210,9	36,5	1.896,6
Luxembourg	173,3	367,6	3.536,9	880,2	360,8	4.777,9	624,5	107,8	5.835,6
Arlon	39,0	73,4	940,7	228,3	78,9	1.247,8	120,1	18,5	1.462,0
Bastogne	34,6	54,0	548,8	135,9	52,6	737,3	110,2	22,1	914,0
Marche-en-Famenne	27,0	97,2	615,5	159,3	72,8	847,7	134,1	23,1	1.082,9
Neufchâteau	42,4	89,0	715,0	179,5	85,1	979,5	154,6	25,5	1.240,1
Virton	30,3	54,0	716,9	177,2	71,4	965,5	105,5	18,7	1.136,7
Namur (province)	262,5	798,8	5.939,8	1.630,4	674,3	8.244,6	1.243,1	208,3	10.340,7
Dinant	58,1	174,0	1.211,1	314,6	152,7	1.678,4	291,9	50,8	2.151,7
Namur (arrondissement)	171,6	532,6	4.004,1	1.123,4	433,0	5.560,5	801,1	128,5	6.937,3
Philippeville	32,8	92,2	724,7	192,4	88,6	1.005,7	150,0	29,0	1.251,7
<b>Unité extra-régionale</b>	<b>0,0</b>	<b>0,0</b>	<b>92,8</b>	<b>4,1</b>	<b>0,2</b>	<b>97,1</b>	<b>0,0</b>	<b>0,0</b>	<b>97,1</b>
<b>Le Royaume</b>	<b>7.966,5</b>	<b>21.917,6</b>	<b>143.482,1</b>	<b>40.514,6</b>	<b>12.859,4</b>	<b>196.856,0</b>	<b>34.843,7</b>	<b>4.096,9</b>	<b>257.486,9</b>

Source: ICN

## 14.5 CHIFFRES ABSOLUS - 2012

(millions d'euros)

	2012								
	Excédent d'exploitation (B.2n)	Revenu mixte (B.3n)	Rémunération des salariés (D.1)			Total	Revenus de la propriété (D.4, ressources)	Revenus de la propriété (D.4, emplois)	Solde des revenus primaires (B.5n)
			Salaires et traitements bruts (D.11)	Cotisations sociales effectives à la charge des employeurs (D.121)	Cotisations sociales imputées à la charge des employeurs (D.122)				
<b>Région de Bruxelles-Capitale</b>	<b>830,5</b>	<b>2.082,8</b>	<b>13.742,2</b>	<b>3.952,2</b>	<b>1.048,7</b>	<b>18.743,0</b>	<b>2.906,0</b>	<b>349,9</b>	<b>24.212,5</b>
<b>Région flamande</b>	<b>4.682,5</b>	<b>14.466,1</b>	<b>91.563,2</b>	<b>26.236,8</b>	<b>7.986,3</b>	<b>125.786,3</b>	<b>21.480,9</b>	<b>2.094,4</b>	<b>164.321,3</b>
Anvers (province)	1.285,4	3.817,2	25.390,9	7.295,1	2.014,4	34.700,5	5.582,8	551,2	44.834,8
Anvers (arrondissement)	694,3	2.207,1	13.836,0	4.014,7	1.116,4	18.967,2	3.071,4	320,4	24.619,5
Malines	262,4	696,3	5.085,7	1.491,4	413,5	6.990,6	1.139,9	95,3	8.994,0
Turnhout	328,7	913,8	6.469,2	1.789,0	484,5	8.742,7	1.371,5	135,5	11.221,3
Limbourg	572,6	1.696,6	11.047,7	3.116,6	971,3	15.135,6	2.328,0	271,8	19.461,0
Hasselt	281,6	840,8	5.526,9	1.588,7	524,8	7.640,4	1.199,7	122,7	9.839,9
Maaseik	154,3	450,2	2.965,9	817,5	228,9	4.012,4	611,4	77,7	5.150,5
Tongres	136,8	405,6	2.554,9	710,4	217,6	3.482,9	516,8	71,5	4.470,6
Flandre orientale	1.020,3	3.223,9	21.666,8	6.075,0	1.856,7	29.598,5	5.045,0	444,7	38.443,0
Alost	158,9	525,6	4.323,6	1.237,9	410,7	5.972,2	969,8	80,9	7.545,6
Termonde	125,8	433,3	2.896,3	809,0	238,9	3.944,1	671,3	59,2	5.115,3
Eeklo	69,1	167,3	1.127,7	304,3	88,3	1.520,4	261,7	27,5	1.991,0
Gand	420,6	1.279,5	8.121,0	2.257,5	703,0	11.081,5	1.825,3	167,2	14.439,6
Audenarde	77,0	300,9	1.694,9	472,6	155,9	2.323,3	506,9	38,3	3.169,9
Saint-Nicolas	168,9	517,3	3.503,3	993,8	260,0	4.757,0	810,1	71,7	6.181,6
Brabant flamand	1.066,0	2.635,8	18.330,8	5.679,9	1.623,9	25.634,6	4.123,8	440,8	33.019,4
Hal-Vilvorde	607,0	1.542,8	10.055,7	3.112,8	829,6	13.998,2	2.321,7	269,3	18.200,4
Louvain	458,9	1.093,0	8.275,1	2.567,1	794,3	11.636,5	1.802,1	171,6	14.818,9
Flandre occidentale	738,1	3.092,4	15.127,0	4.070,2	1.519,9	20.717,1	4.401,3	385,8	28.563,1
Bruges	188,2	837,8	3.805,0	1.035,1	440,9	5.280,9	1.103,7	99,9	7.310,6
Dixmude	39,6	127,7	602,7	155,5	46,9	805,1	195,6	22,1	1.145,9
Ypres	64,0	234,9	1.280,1	338,6	110,2	1.728,9	363,6	37,9	2.353,5
Courtrai	139,5	739,7	3.794,4	1.030,4	294,7	5.119,4	1.078,4	74,6	7.002,5
Ostende	111,0	292,1	1.830,6	487,7	280,2	2.598,5	468,5	45,0	3.425,1
Roulers	80,8	392,9	1.953,7	518,6	147,6	2.619,9	555,9	45,9	3.603,7
Tielt	59,2	279,5	1.184,1	315,3	80,2	1.579,6	372,0	36,8	2.253,6
Furnes	55,9	187,8	676,4	189,0	119,2	984,6	263,6	23,7	1.468,2
<b>Région wallonne</b>	<b>1.856,4</b>	<b>5.813,9</b>	<b>42.680,3</b>	<b>11.995,0</b>	<b>4.355,7</b>	<b>59.031,0</b>	<b>8.373,1</b>	<b>1.287,2</b>	<b>73.787,2</b>
Brabant wallon	391,8	1.099,4	5.832,8	1.823,4	535,8	8.192,0	1.327,3	200,7	10.809,7
Hainaut	576,6	1.720,5	14.382,9	4.035,9	1.454,9	19.873,7	2.941,5	442,8	24.669,4
Ath	41,6	139,8	1.064,8	296,3	116,5	1.477,6	226,1	37,0	1.848,0
Charleroi	149,7	459,0	4.266,7	1.198,6	389,2	5.854,6	848,8	120,0	7.192,0
Mons	100,1	301,8	2.722,0	769,4	309,8	3.801,3	553,1	82,8	4.673,6
Mouscron	36,0	105,3	754,8	200,6	63,3	1.018,7	159,6	21,3	1.298,2
Soignies	90,8	245,0	2.219,1	647,0	200,5	3.066,6	449,2	68,4	3.783,2
Thuin	75,1	224,4	1.684,7	472,3	185,1	2.342,0	327,6	57,5	2.911,6
Tournai	83,3	245,2	1.670,8	451,5	190,6	2.312,9	377,2	55,8	2.962,8
Liège (province)	494,3	1.815,8	12.669,2	3.510,7	1.284,5	17.464,4	2.359,5	350,6	21.783,4
Huy	53,5	192,0	1.482,0	421,5	141,1	2.044,6	256,4	44,2	2.502,3
Liège (arrondissement)	261,3	895,9	6.765,9	1.888,6	700,7	9.355,2	1.285,1	169,6	11.627,9
Verviers	127,2	584,2	3.276,8	871,2	326,7	4.474,7	618,2	102,9	5.701,4
Waremme	52,2	143,7	1.144,6	329,4	116,0	1.589,9	199,8	33,9	1.951,7
Luxembourg	154,6	366,0	3.658,2	920,6	376,6	4.955,3	574,8	100,6	5.950,1
Arlon	35,3	74,1	973,4	239,1	81,7	1.294,3	109,1	16,8	1.495,8
Bastogne	30,5	54,6	567,1	141,5	55,8	764,5	102,0	21,2	930,4
Marche-en-Famenne	23,6	93,8	636,3	167,1	75,9	879,3	124,5	21,4	1.099,8
Neufchâteau	37,3	89,4	744,5	188,6	88,8	1.022,0	140,6	24,0	1.265,2
Virton	27,9	54,2	736,8	184,2	74,3	995,3	98,7	17,2	1.158,9
Namur (province)	239,3	812,2	6.137,2	1.704,5	703,9	8.545,6	1.170,0	192,6	10.574,5
Dinant	52,6	179,0	1.251,2	332,0	159,0	1.742,2	277,0	48,5	2.202,4
Namur (arrondissement)	156,2	539,0	4.140,6	1.172,2	452,8	5.765,7	753,8	116,7	7.098,0
Philippeville	30,4	94,2	745,4	200,3	92,1	1.037,7	139,1	27,4	1.274,1
<b>Unité extra-régionale</b>	<b>0,0</b>	<b>0,0</b>	<b>96,8</b>	<b>4,2</b>	<b>0,2</b>	<b>101,3</b>	<b>0,0</b>	<b>0,0</b>	<b>101,3</b>
<b>Le Royaume</b>	<b>7.369,4</b>	<b>22.362,8</b>	<b>148.082,5</b>	<b>42.188,2</b>	<b>13.390,9</b>	<b>203.661,6</b>	<b>32.760,0</b>	<b>3.731,5</b>	<b>262.422,3</b>

Source: ICN



## 14.6 CHIFFRES ABSOLUS - 2013

(millions d'euros)

	2013								
	Excédent d'exploitation (B.2n)	Revenu mixte (B.3n)	Rémunération des salariés (D.1)			Total	Revenus de la propriété (D.4, ressources)	Revenus de la propriété (D.4, emplois)	Solde des revenus primaires (B.5n)
			Salaires et traitements bruts (D.11)	Cotisations sociales effectives à la charge des employeurs (D.121)	Cotisations sociales imputées à la charge des employeurs (D.122)				
<b>Région de Bruxelles-Capitale</b>	<b>738,2</b>	<b>2.119,5</b>	<b>14.091,9</b>	<b>4.022,4</b>	<b>1.076,7</b>	<b>19.190,9</b>	<b>2.852,8</b>	<b>249,9</b>	<b>24.651,6</b>
<b>Région flamande</b>	<b>4.146,8</b>	<b>14.681,9</b>	<b>93.212,6</b>	<b>26.738,6</b>	<b>8.319,2</b>	<b>128.270,5</b>	<b>20.798,1</b>	<b>1.481,6</b>	<b>166.415,6</b>
Anvers (province)	1.141,9	3.864,3	25.801,8	7.427,8	2.088,7	35.318,4	5.377,6	383,8	45.318,3
Anvers (arrondissement)	613,1	2.223,3	14.036,7	4.065,4	1.153,1	19.255,3	2.943,0	222,6	24.812,0
Malines	231,2	707,9	5.181,9	1.523,4	429,4	7.134,7	1.108,4	66,0	9.116,3
Turnhout	297,5	933,1	6.583,2	1.839,0	506,2	8.928,4	1.326,2	95,2	11.390,0
Limbourg	507,1	1.707,3	11.248,5	3.184,5	1.015,3	15.448,2	2.225,2	193,3	19.694,5
Hasselt	248,6	846,4	5.636,9	1.626,9	549,6	7.813,4	1.152,5	86,0	9.974,8
Maaseik	134,5	452,4	3.009,8	832,8	237,5	4.080,1	579,9	55,5	5.191,3
Tongres	124,0	408,5	2.601,7	724,8	228,2	3.554,8	492,8	51,8	4.528,4
Flandre orientale	907,6	3.294,4	22.103,8	6.200,3	1.937,0	30.241,1	4.904,1	315,1	39.032,1
Alost	141,4	531,5	4.398,1	1.259,7	430,4	6.088,3	939,0	57,2	7.642,9
Termonde	113,8	440,1	2.966,0	832,7	249,2	4.047,9	650,3	41,4	5.210,6
Eeklo	61,1	173,6	1.148,1	309,0	91,6	1.548,6	253,3	20,2	2.016,4
Gand	370,4	1.318,8	8.278,6	2.299,6	732,7	11.311,0	1.769,9	118,4	14.651,7
Audenarde	71,4	302,9	1.736,4	488,3	163,1	2.387,8	503,9	27,4	3.238,6
Saint-Nicolas	149,6	527,5	3.576,6	1.011,0	270,0	4.857,6	787,7	50,6	6.271,9
Brabant flamand	943,5	2.670,8	18.581,2	5.761,8	1.686,3	26.029,3	4.006,7	309,6	33.340,8
Hal-Vilvorde	543,4	1.562,0	10.179,5	3.146,1	859,9	14.185,6	2.257,6	190,0	18.358,6
Louvain	400,2	1.108,8	8.401,7	2.615,7	826,4	11.843,8	1.749,1	119,6	14.982,3
Flandre occidentale	646,7	3.145,0	15.477,3	4.164,2	1.592,0	21.233,5	4.284,5	279,9	29.029,8
Bruges	165,5	849,9	3.881,3	1.055,3	461,1	5.397,7	1.075,3	70,7	7.417,7
Dixmude	34,5	133,1	620,1	160,4	49,4	829,9	192,1	17,4	1.172,1
Ypres	58,1	243,6	1.310,4	348,3	115,0	1.773,7	354,4	29,2	2.400,8
Courtrai	121,1	745,1	3.888,4	1.056,1	308,9	5.253,4	1.048,2	52,0	7.115,8
Ostende	99,4	298,2	1.876,4	498,6	294,3	2.669,3	452,2	31,9	3.487,2
Roulers	69,0	398,3	2.005,4	532,3	154,2	2.692,0	542,0	33,4	3.667,9
Tielt	53,0	284,0	1.215,1	323,7	83,7	1.622,5	365,3	27,8	2.297,0
Furnes	46,0	192,8	680,2	189,5	125,4	995,1	255,0	17,6	1.471,3
<b>Région wallonne</b>	<b>1.644,1</b>	<b>5.863,0</b>	<b>43.414,9</b>	<b>12.158,1</b>	<b>4.574,6</b>	<b>60.147,6</b>	<b>8.112,1</b>	<b>949,0</b>	<b>74.817,9</b>
Brabant wallon	349,3	1.103,8	5.905,4	1.843,9	561,8	8.311,1	1.306,4	145,6	10.925,1
Hainaut	502,9	1.738,0	14.608,5	4.081,3	1.525,9	20.215,8	2.817,8	326,0	24.948,4
Ath	37,9	143,8	1.092,0	302,7	123,1	1.517,8	217,1	28,2	1.888,4
Charleroi	131,0	461,4	4.297,0	1.204,0	404,8	5.905,9	807,6	85,8	7.220,0
Mons	89,4	304,3	2.779,7	774,2	327,6	3.881,6	530,5	60,1	4.745,6
Mouscron	32,4	107,5	776,9	204,5	67,1	1.048,5	153,6	15,5	1.326,5
Soignies	76,3	245,6	2.248,9	658,1	209,0	3.116,0	429,5	51,1	3.816,3
Thuin	64,2	226,6	1.699,8	475,7	193,9	2.369,4	314,8	43,3	2.931,8
Tournai	71,6	248,8	1.714,2	462,1	200,3	2.376,6	364,6	42,0	3.019,7
Liège (province)	438,4	1.830,2	12.895,1	3.561,7	1.349,1	17.805,9	2.284,8	257,0	22.102,4
Huy	48,6	197,8	1.510,6	429,8	149,2	2.089,6	250,7	32,6	2.554,1
Liège (arrondissement)	232,8	890,4	6.869,7	1.909,7	732,6	9.512,0	1.239,3	122,0	11.752,6
Verviers	110,9	597,7	3.349,5	888,4	344,8	4.582,7	600,5	77,3	5.814,6
Wareme	46,0	144,3	1.165,3	333,7	122,6	1.621,6	194,3	25,1	1.981,1
Luxembourg	139,3	372,8	3.759,0	944,4	396,6	5.099,9	556,7	76,3	6.092,4
Arlon	31,9	70,1	1.003,0	246,5	85,5	1.335,0	103,5	12,4	1.528,3
Bastogne	26,7	57,3	586,4	146,1	58,9	791,4	102,8	16,7	961,5
Marche-en-Famenne	21,8	96,5	643,5	168,2	80,3	892,0	120,5	15,9	1.115,0
Neufchâteau	34,3	93,3	765,8	193,4	93,6	1.052,7	138,3	18,5	1.300,2
Virton	24,5	55,5	760,4	190,2	78,2	1.028,8	91,5	12,9	1.187,4
Namur (province)	214,2	818,2	6.246,9	1.726,8	741,2	8.714,9	1.146,4	144,1	10.749,6
Dinant	46,6	178,5	1.277,9	337,6	167,0	1.782,5	280,4	38,1	2.249,9
Namur (arrondissement)	142,0	543,1	4.209,5	1.186,5	477,5	5.873,5	731,4	85,0	7.205,0
Philippeville	25,6	96,5	759,5	202,7	96,7	1.058,9	134,7	21,0	1.294,7
<b>Unité extra-régionale</b>	<b>0,0</b>	<b>0,0</b>	<b>97,9</b>	<b>4,3</b>	<b>0,2</b>	<b>102,4</b>	<b>0,0</b>	<b>0,0</b>	<b>102,4</b>
<b>Le Royaume</b>	<b>6.529,1</b>	<b>22.664,4</b>	<b>150.817,3</b>	<b>42.923,3</b>	<b>13.970,7</b>	<b>207.711,4</b>	<b>31.763,1</b>	<b>2.680,5</b>	<b>265.987,5</b>

Source: ICN

## 14.7 CHIFFRES ABSOLUS - 2014

(millions d'euros)

	2014								
	Excédent d'exploitation (B.2n)	Revenu mixte (B.3n)	Rémunération des salariés (D.1)			Total	Revenus de la propriété (D.4, ressources)	Revenus de la propriété (D.4, emplois)	Solde des revenus primaires (B.5n)
			Salaires et traitements bruts (D.11)	Cotisations sociales effectives à la charge des employeurs (D.121)	Cotisations sociales imputées à la charge des employeurs (D.122)				
<b>Région de Bruxelles-Capitale</b>	<b>797,4</b>	<b>2.212,4</b>	<b>14.226,8</b>	<b>4.011,5</b>	<b>1.087,6</b>	<b>19.325,9</b>	<b>2.717,0</b>	<b>246,1</b>	<b>24.806,5</b>
<b>Région flamande</b>	<b>4.544,2</b>	<b>15.264,2</b>	<b>94.701,0</b>	<b>26.927,5</b>	<b>8.542,4</b>	<b>130.170,9</b>	<b>19.743,8</b>	<b>1.419,0</b>	<b>168.304,0</b>
Anvers (province)	1.256,2	4.023,0	26.162,4	7.464,9	2.138,3	35.765,5	5.096,3	366,4	45.774,6
Anvers (arrondissement)	673,0	2.318,8	14.211,5	4.074,6	1.175,0	19.461,1	2.816,5	212,0	25.057,3
Malines	255,4	737,4	5.283,8	1.537,1	443,6	7.264,5	1.038,2	62,9	9.232,5
Turnhout	327,9	966,7	6.667,1	1.853,2	519,7	9.040,0	1.241,7	91,4	11.484,8
Limbourg	560,4	1.764,7	11.418,0	3.231,5	1.044,7	15.694,2	2.080,0	185,2	19.914,1
Hasselt	276,6	884,2	5.732,7	1.655,4	566,4	7.954,5	1.079,1	81,7	10.112,7
Maaseik	147,9	465,7	3.057,8	843,3	244,3	4.145,4	541,7	53,7	5.246,9
Tongres	136,0	414,9	2.627,4	732,8	234,1	3.594,3	459,2	49,8	4.554,5
Flandre orientale	1.003,1	3.441,9	22.484,2	6.251,3	1.992,6	30.728,1	4.671,6	302,1	39.542,5
Alost	159,2	553,4	4.462,6	1.262,2	443,1	6.167,9	879,5	53,8	7.706,1
Termonde	126,1	453,1	3.016,3	838,6	258,1	4.113,1	621,0	39,4	5.273,9
Eeklo	65,9	180,1	1.174,0	314,7	93,9	1.582,5	240,5	19,8	2.049,1
Gand	405,6	1.393,5	8.438,1	2.325,7	751,9	11.515,8	1.700,6	113,8	14.901,6
Audenarde	78,9	317,0	1.762,2	491,2	168,2	2.421,6	487,4	26,6	3.278,4
Saint-Nicolas	167,4	544,7	3.630,9	1.019,0	277,4	4.927,3	742,7	48,7	6.333,4
Brabant flamand	1.016,2	2.781,7	18.955,9	5.793,2	1.736,1	26.485,2	3.818,1	296,3	33.804,7
Hal-Vilvorde	580,5	1.622,8	10.416,9	3.161,2	886,2	14.464,3	2.173,8	182,7	18.658,8
Louvain	435,7	1.158,8	8.539,0	2.632,0	849,9	12.020,9	1.644,2	113,6	15.145,9
Flandre occidentale	708,3	3.253,0	15.680,6	4.186,6	1.630,7	21.498,0	4.077,8	269,0	29.268,1
Bruges	181,4	876,7	3.912,1	1.052,9	471,3	5.436,3	1.027,4	67,9	7.454,0
Dixmude	37,3	136,9	630,4	162,3	50,9	843,6	183,3	17,2	1.183,9
Ypres	65,1	251,5	1.328,1	350,3	117,3	1.795,7	341,7	28,3	2.425,7
Courtrai	135,6	773,8	3.954,0	1.065,4	317,6	5.337,1	1.001,6	49,9	7.198,2
Ostende	106,4	309,4	1.892,1	499,0	300,3	2.691,4	426,1	30,1	3.503,3
Roulers	77,6	412,3	2.038,4	538,5	158,8	2.735,7	502,2	31,9	3.695,9
Tielt	57,1	291,5	1.234,2	326,0	86,2	1.646,4	350,9	26,7	2.319,2
Furnes	47,7	200,9	691,3	192,3	128,3	1.011,8	244,5	17,1	1.487,9
<b>Région wallonne</b>	<b>1.788,0</b>	<b>6.055,0</b>	<b>44.101,1</b>	<b>12.207,2</b>	<b>4.660,9</b>	<b>60.969,2</b>	<b>7.664,8</b>	<b>918,0</b>	<b>75.559,0</b>
Brabant wallon	373,3	1.154,2	6.054,7	1.858,0	574,1	8.486,8	1.247,6	140,1	11.121,7
Hainaut	545,3	1.766,6	14.791,4	4.094,3	1.553,4	20.439,1	2.648,5	312,5	25.087,1
Ath	40,4	142,0	1.114,2	303,7	125,9	1.543,8	202,7	27,4	1.901,5
Charleroi	142,3	466,0	4.337,0	1.205,9	409,5	5.952,5	755,4	82,3	7.233,8
Mons	96,1	312,0	2.817,7	774,8	333,5	3.925,9	494,2	55,8	4.772,4
Mouscron	34,2	107,3	793,3	205,6	69,2	1.068,0	144,9	14,8	1.339,7
Soignies	82,0	253,7	2.277,6	663,8	212,9	3.154,3	402,7	49,6	3.843,2
Thuin	71,1	232,0	1.718,0	478,5	198,5	2.395,1	296,0	42,2	2.952,1
Tournai	79,1	253,5	1.733,6	462,0	204,0	2.399,6	352,7	40,4	3.044,4
Liège (province)	483,2	1.900,6	13.081,4	3.568,4	1.373,5	18.023,4	2.158,1	251,5	22.313,8
Huy	53,5	204,0	1.546,8	434,1	153,5	2.134,4	238,5	31,4	2.599,1
Liège (arrondissement)	258,7	927,9	6.948,1	1.908,6	742,1	9.598,8	1.168,8	118,8	11.835,4
Verviers	120,3	620,4	3.397,4	890,4	352,8	4.640,7	566,0	76,8	5.870,6
Waremme	50,7	148,2	1.189,1	335,3	125,0	1.649,4	184,8	24,5	2.008,7
Luxembourg	154,2	386,5	3.829,6	953,4	405,1	5.188,1	520,5	74,3	6.175,0
Arlon	37,8	72,1	1.014,2	246,9	87,1	1.348,2	96,9	11,9	1.543,2
Bastogne	31,0	60,4	601,0	148,4	60,2	809,6	96,8	16,6	981,3
Marche-en-Famenne	23,4	97,2	654,3	169,0	82,6	905,9	111,9	15,6	1.122,7
Neufchâteau	36,6	97,6	785,4	197,2	94,9	1.077,5	129,4	17,9	1.323,1
Virton	25,4	59,3	774,7	191,9	80,4	1.046,9	85,5	12,4	1.204,7
Namur (province)	232,1	847,1	6.344,0	1.733,0	754,8	8.831,8	1.090,1	139,6	10.861,4
Dinant	51,0	188,4	1.303,1	339,6	169,2	1.811,9	270,6	37,2	2.284,7
Namur (arrondissement)	153,3	560,3	4.269,8	1.188,0	486,0	5.943,8	692,9	81,4	7.268,9
Philippeville	27,7	98,3	771,2	205,4	99,6	1.076,2	126,6	21,0	1.307,8
<b>Unité extra-régionale</b>	<b>0,0</b>	<b>0,0</b>	<b>89,2</b>	<b>4,3</b>	<b>0,2</b>	<b>93,8</b>	<b>0,0</b>	<b>0,0</b>	<b>93,8</b>
<b>Le Royaume</b>	<b>7.129,6</b>	<b>23.531,6</b>	<b>153.118,2</b>	<b>43.150,5</b>	<b>14.291,1</b>	<b>210.559,8</b>	<b>30.125,5</b>	<b>2.583,1</b>	<b>268.763,4</b>

Source: ICN

## 14.8 CHIFFRES ABSOLUS - 2015

(millions d'euros)

	2015								
	Excédent d'exploitation (B.2n)	Revenu mixte (B.3n)	Rémunération des salariés (D.1)			Total	Revenus de la propriété (D.4, ressources)	Revenus de la propriété (D.4, emplois)	Solde des revenus primaires (B.5n)
			Salaires et traitements bruts (D.11)	Cotisations sociales effectives à la charge des employeurs (D.121)	Cotisations sociales imputées à la charge des employeurs (D.122)				
<b>Région de Bruxelles-Capitale</b>	<b>776,2</b>	<b>2.341,6</b>	<b>14.484,9</b>	<b>4.144,3</b>	<b>1.025,5</b>	<b>19.654,8</b>	<b>2.607,9</b>	<b>247,0</b>	<b>25.133,5</b>
<b>Région flamande</b>	<b>4.408,9</b>	<b>15.690,2</b>	<b>95.490,1</b>	<b>27.561,0</b>	<b>8.344,4</b>	<b>131.395,5</b>	<b>19.900,8</b>	<b>1.415,5</b>	<b>169.979,9</b>
Anvers (province)	1.218,7	4.136,6	26.472,0	7.678,4	2.072,8	36.223,2	5.055,0	363,3	46.270,2
Anvers (arrondissement)	656,5	2.383,0	14.405,0	4.190,4	1.136,7	19.732,1	2.792,9	210,7	25.353,8
Malines	246,2	768,7	5.334,6	1.581,8	431,5	7.347,9	1.031,3	62,2	9.332,0
Turnhout	316,0	985,0	6.732,4	1.906,3	504,5	9.143,2	1.230,8	90,5	11.584,5
Limbourg	536,6	1.819,9	11.460,5	3.262,9	1.022,8	15.746,2	2.054,8	182,7	19.974,8
Hasselt	266,4	913,5	5.758,4	1.670,5	568,1	7.997,0	1.102,3	80,4	10.198,9
Maaseik	141,6	478,0	3.076,2	852,3	226,7	4.155,2	522,1	52,9	5.244,0
Tongres	128,6	428,4	2.625,9	740,1	228,0	3.594,0	430,3	49,4	4.532,0
Flandre orientale	978,9	3.536,4	22.668,4	6.413,0	1.947,4	31.028,8	4.772,9	301,7	40.015,3
Alost	148,1	567,0	4.463,0	1.281,8	435,0	6.179,9	939,2	52,9	7.781,3
Termonde	118,7	462,3	3.041,8	861,4	252,0	4.155,3	606,0	39,0	5.303,3
Eeklo	64,6	179,7	1.179,0	322,3	90,8	1.592,0	233,4	19,9	2.049,9
Gand	412,1	1.439,6	8.536,8	2.395,0	735,1	11.666,9	1.722,3	114,4	15.126,5
Audenarde	76,3	329,2	1.777,8	501,4	164,4	2.443,6	489,1	27,0	3.311,2
Saint-Nicolas	159,1	558,6	3.670,0	1.051,0	270,1	4.991,1	782,9	48,5	6.443,1
Brabant flamand	986,4	2.887,8	19.125,3	5.909,5	1.695,2	26.730,1	3.854,4	297,7	34.161,0
Hal-Vilvorde	564,0	1.677,1	10.508,4	3.226,7	861,9	14.597,0	2.099,7	185,3	18.752,5
Louvain	422,5	1.210,7	8.617,0	2.682,9	833,3	12.133,1	1.754,7	112,4	15.408,6
Flandre occidentale	688,2	3.309,4	15.763,8	4.297,1	1.606,3	21.667,2	4.163,7	270,1	29.558,5
Bruges	190,1	890,8	3.918,8	1.077,8	465,9	5.462,5	1.027,6	68,9	7.502,0
Dixmude	35,2	134,6	634,1	167,8	49,4	851,2	191,7	17,5	1.195,3
Ypres	59,9	254,3	1.340,9	358,8	115,0	1.814,7	351,6	28,9	2.451,6
Courtrai	126,0	792,9	3.977,6	1.094,6	309,5	5.381,7	1.053,8	49,0	7.305,4
Ostende	101,0	311,1	1.895,8	511,6	299,9	2.707,3	426,6	29,8	3.516,2
Roulers	73,3	426,0	2.056,3	554,4	154,7	2.765,4	504,4	31,8	3.737,3
Tielt	55,6	298,1	1.248,9	337,8	83,1	1.669,8	355,2	26,9	2.351,8
Furnes	47,1	201,6	691,5	194,3	128,7	1.014,5	252,8	17,3	1.498,7
<b>Région wallonne</b>	<b>1.732,4</b>	<b>6.190,9</b>	<b>44.289,4</b>	<b>12.461,2</b>	<b>4.564,7</b>	<b>61.315,2</b>	<b>7.155,0</b>	<b>923,6</b>	<b>75.469,9</b>
Brabant wallon	367,5	1.196,9	6.081,5	1.879,9	559,4	8.520,9	1.165,7	142,0	11.109,0
Hainaut	529,1	1.792,2	14.782,9	4.155,4	1.514,8	20.453,2	2.446,3	310,6	24.910,2
Ath	41,6	145,9	1.117,0	311,6	123,0	1.551,6	185,5	28,5	1.896,1
Charleroi	137,4	475,3	4.321,6	1.223,7	394,7	5.940,0	686,1	80,8	7.158,0
Mons	92,4	315,7	2.808,8	782,5	337,2	3.928,5	509,1	54,1	4.791,7
Mouscron	32,5	109,6	802,5	211,8	68,0	1.082,3	131,5	14,6	1.341,4
Soignies	79,0	257,6	2.274,8	666,9	206,0	3.147,8	354,2	49,3	3.789,1
Thuin	67,4	232,2	1.718,9	487,7	185,2	2.391,8	249,4	42,3	2.898,5
Tournai	78,7	256,0	1.739,1	471,1	200,9	2.411,1	330,6	41,0	3.035,5
Liège (province)	464,5	1.930,5	13.160,2	3.654,4	1.346,1	18.160,6	2.042,9	254,3	22.344,3
Huy	50,0	209,0	1.552,5	443,2	151,0	2.146,7	205,0	31,4	2.579,3
Liège (arrondissement)	248,4	955,5	6.987,9	1.953,0	725,1	9.666,0	1.128,1	119,1	11.879,0
Verviers	117,0	612,6	3.423,9	915,1	347,4	4.686,4	544,5	79,3	5.881,2
Waremmes	49,1	153,4	1.195,8	343,1	122,5	1.661,5	165,3	24,6	2.004,7
Luxembourg	149,8	394,4	3.893,2	993,4	400,5	5.287,1	492,2	76,0	6.247,6
Arlon	36,4	73,9	1.052,2	262,6	84,8	1.399,7	97,7	12,2	1.595,4
Bastogne	30,7	59,8	613,0	155,4	60,7	829,1	93,9	17,1	996,4
Marche-en-Famenne	22,1	98,9	655,4	172,6	82,0	910,0	102,6	15,8	1.117,8
Neufchâteau	33,9	100,5	788,0	203,3	93,9	1.085,2	117,0	18,2	1.318,2
Virton	26,8	61,3	784,5	199,5	79,2	1.063,3	81,0	12,6	1.219,8
Namur (province)	221,5	876,8	6.371,6	1.777,9	743,8	8.893,4	1.007,9	140,7	10.858,9
Dinant	47,7	190,1	1.310,6	349,2	167,1	1.826,9	219,7	38,2	2.246,1
Namur (arrondissement)	147,0	587,6	4.292,5	1.216,2	478,2	5.986,9	684,6	81,0	7.325,2
Philippeville	26,8	99,0	768,5	212,6	98,5	1.079,6	103,6	21,5	1.287,6
<b>Unité extra-régionale</b>	<b>0,0</b>	<b>0,0</b>	<b>89,2</b>	<b>4,5</b>	<b>0,2</b>	<b>93,9</b>	<b>0,0</b>	<b>0,0</b>	<b>93,9</b>
<b>Le Royaume</b>	<b>6.917,5</b>	<b>24.222,6</b>	<b>154.353,7</b>	<b>44.171,0</b>	<b>13.934,8</b>	<b>212.459,5</b>	<b>29.663,7</b>	<b>2.586,1</b>	<b>270.677,2</b>

Source: ICN

## 14.9 CHIFFRES ABSOLUS - 2016

(millions d'euros)

	2016								
	Excédent d'exploitation (B.2n)	Revenu mixte (B.3n)	Rémunération des salariés (D.1)			Total	Revenus de la propriété (D.4, ressources)	Revenus de la propriété (D.4, emplois)	Solde des revenus primaires (B.5n)
			Salaires et traitements bruts (D.11)	Cotisations sociales effectives à la charge des employeurs (D.121)	Cotisations sociales imputées à la charge des employeurs (D.122)				
<b>Région de Bruxelles-Capitale</b>	<b>777,9</b>	<b>2.383,0</b>	<b>15.014,1</b>	<b>4.085,3</b>	<b>1.016,9</b>	<b>20.116,3</b>	<b>2.755,4</b>	<b>186,2</b>	<b>25.846,4</b>
<b>Région flamande</b>	<b>4.439,8</b>	<b>15.936,8</b>	<b>98.225,8</b>	<b>27.039,2</b>	<b>8.452,7</b>	<b>133.717,7</b>	<b>18.833,9</b>	<b>1.101,4</b>	<b>171.826,8</b>
Anvers (province)	1.238,5	4.208,4	27.258,8	7.556,9	2.100,2	36.915,9	4.849,6	277,0	46.935,5
Anvers (arrondissement)	665,7	2.428,5	14.841,7	4.107,3	1.146,1	20.095,2	2.733,6	159,7	25.763,3
Malines	251,5	786,5	5.501,1	1.563,2	439,1	7.503,4	962,6	47,5	9.456,5
Turnhout	321,3	993,4	6.915,9	1.886,5	515,0	9.317,4	1.153,4	69,9	11.715,6
Limbourg	536,4	1.842,8	11.781,6	3.191,1	1.039,6	16.012,3	2.027,9	140,7	20.278,8
Hasselt	265,9	931,4	5.926,3	1.638,0	576,6	8.141,0	1.097,5	60,7	10.375,1
Maaseik	143,3	481,3	3.164,9	836,5	230,3	4.231,7	511,2	41,3	5.326,2
Tongres	127,2	430,1	2.690,4	716,6	232,6	3.639,6	419,2	38,7	4.577,4
Flandre orientale	993,1	3.586,3	23.351,2	6.302,2	1.975,1	31.628,5	4.478,3	236,0	40.450,2
Alost	152,1	571,6	4.582,5	1.251,7	440,7	6.274,8	864,1	40,3	7.822,4
Termonde	123,5	465,7	3.114,9	843,2	256,7	4.214,9	590,8	30,0	5.364,9
Eeklo	66,8	183,9	1.216,4	317,0	92,4	1.625,8	210,4	16,3	2.070,6
Gand	412,5	1.471,8	8.845,5	2.369,8	744,3	11.959,6	1.624,4	89,3	15.379,2
Audenarde	78,0	322,7	1.821,4	489,7	166,2	2.477,3	451,3	22,0	3.307,3
Saint-Nicolas	160,1	570,6	3.770,5	1.030,8	274,9	5.076,1	737,3	38,2	6.505,8
Brabant flamand	991,0	2.963,1	19.638,4	5.796,4	1.706,2	27.141,0	3.682,3	227,4	34.550,0
Hal-Vilvorde	564,7	1.721,0	10.790,3	3.162,8	863,9	14.817,0	2.017,6	141,0	18.979,2
Louvain	426,4	1.242,1	8.848,1	2.633,5	842,3	12.324,0	1.664,7	86,4	15.570,8
Flandre occidentale	680,7	3.336,1	16.195,8	4.192,6	1.631,6	22.020,0	3.795,6	220,3	29.612,3
Bruges	173,4	901,4	4.021,6	1.056,6	469,0	5.547,2	948,3	54,6	7.515,6
Dixmude	37,3	136,2	655,6	165,1	50,7	871,4	170,9	15,6	1.200,2
Ypres	61,4	255,7	1.378,9	346,9	116,6	1.842,4	321,6	25,7	2.455,4
Courtrai	129,7	795,2	4.095,2	1.066,2	315,2	5.476,6	947,6	38,3	7.310,8
Ostende	99,3	313,4	1.938,3	499,0	304,0	2.741,3	410,1	23,1	3.540,9
Roulers	76,1	429,9	2.120,4	540,3	158,4	2.819,1	466,6	25,9	3.765,9
Tielt	56,5	300,2	1.284,5	331,3	85,3	1.701,0	304,6	22,9	2.339,5
Furnes	47,0	204,0	701,3	187,2	132,5	1.021,0	226,0	14,1	1.483,9
<b>Région wallonne</b>	<b>1.736,6</b>	<b>6.189,5</b>	<b>45.438,5</b>	<b>12.184,9</b>	<b>4.605,4</b>	<b>62.228,8</b>	<b>7.077,7</b>	<b>756,4</b>	<b>76.476,2</b>
Brabant wallon	362,5	1.218,1	6.243,7	1.834,9	566,3	8.644,9	1.103,9	111,9	11.217,5
Hainaut	524,5	1.777,3	15.156,4	4.062,2	1.524,6	20.743,2	2.431,1	256,7	25.219,3
Ath	40,7	145,4	1.152,2	309,6	124,2	1.585,9	178,0	25,0	1.925,0
Charleroi	134,8	472,7	4.412,6	1.191,1	394,8	5.998,4	704,5	63,5	7.247,0
Mons	92,1	313,7	2.876,5	763,1	337,6	3.977,2	514,8	42,8	4.855,0
Mouscron	32,5	109,6	828,3	210,2	69,6	1.108,1	125,4	14,6	1.361,0
Soignies	77,8	256,8	2.332,0	647,4	209,1	3.188,6	326,0	39,7	3.809,4
Thuin	68,2	232,8	1.770,0	479,6	187,7	2.437,3	242,0	35,5	2.944,8
Tournai	78,3	246,3	1.784,9	461,2	201,7	2.447,7	340,3	35,6	3.077,0
Liège (province)	469,8	1.934,7	13.485,3	3.576,2	1.356,4	18.417,9	2.012,1	207,1	22.627,4
Huy	50,9	207,2	1.592,7	435,0	153,0	2.180,7	197,6	25,3	2.611,0
Liège (arrondissement)	254,8	967,5	7.153,4	1.916,2	725,3	9.794,9	1.111,4	91,8	12.036,7
Verviers	115,8	607,2	3.505,7	887,0	350,8	4.743,6	533,1	70,1	5.929,6
Waremme	48,3	152,9	1.233,5	337,9	127,3	1.698,7	170,0	19,8	2.050,1
Luxembourg	153,6	388,3	4.002,9	971,0	404,9	5.378,9	512,8	64,3	6.369,3
Arlon	38,1	74,0	1.067,5	252,3	84,4	1.404,2	119,9	9,6	1.626,6
Bastogne	31,2	58,9	637,0	154,4	61,9	853,4	103,0	15,2	1.031,2
Marche-en-Famenne	23,7	97,6	678,8	170,7	84,1	933,6	94,7	13,4	1.136,3
Neufchâteau	35,1	96,8	819,0	201,0	95,2	1.115,2	111,6	15,7	1.343,1
Virton	25,4	61,0	800,6	192,5	79,3	1.072,5	83,6	10,4	1.232,1
Namur (province)	226,3	871,0	6.550,2	1.740,7	753,2	9.044,0	1.017,7	116,4	11.042,7
Dinant	49,1	186,6	1.352,8	343,1	168,9	1.864,8	239,6	33,7	2.306,4
Namur (arrondissement)	149,3	588,0	4.409,0	1.189,6	484,9	6.083,5	676,6	63,9	7.433,5
Philippeville	27,8	96,4	788,4	208,0	99,4	1.095,7	101,6	18,8	1.302,8
<b>Unité extra-régionale</b>	<b>0,0</b>	<b>0,0</b>	<b>89,2</b>	<b>4,4</b>	<b>0,2</b>	<b>93,8</b>	<b>0,0</b>	<b>0,0</b>	<b>93,8</b>
<b>Le Royaume</b>	<b>6.954,3</b>	<b>24.509,2</b>	<b>158.767,6</b>	<b>43.313,8</b>	<b>14.075,2</b>	<b>216.156,6</b>	<b>28.667,0</b>	<b>2.044,0</b>	<b>274.243,1</b>

Source: ICN

15. Comptes des revenus des ménages -  
Compte de distribution secondaire du revenu

## 15.1 CHIFFRES ABSOLUS - 2008

(millions d'euros)

	2008						Autres transferts courants (D.7)
	Ressources						
	Solde des revenus primaires (B.5n)	Cotisations sociales imputées à la charge des employeurs (D.612)	Prestations sociales autres que transferts sociaux en nature (D.62)			Total	
Prestations de sécurité sociale en espèces (D.621)			Autres prestations d'assurance sociale (D.622)	Prestations d'assistance sociale en espèces (D.623)			
<b>Région de Bruxelles-Capitale</b>	<b>22.930,7</b>	<b>2,9</b>	<b>3.735,9</b>	<b>1.676,0</b>	<b>555,6</b>	<b>5.967,6</b>	<b>455,1</b>
<b>Région flamande</b>	<b>155.326,2</b>	<b>19,3</b>	<b>23.863,4</b>	<b>11.544,6</b>	<b>1.935,4</b>	<b>37.343,4</b>	<b>2.674,5</b>
Anvers (province)	42.536,4	5,4	6.670,6	3.129,5	524,8	10.324,9	727,5
Anvers (arrondissement)	23.562,4	2,9	3.792,5	1.793,0	303,4	5.889,0	399,3
Malines	8.369,0	1,1	1.260,5	660,0	99,5	2.019,9	137,7
Turnhout	10.605,1	1,4	1.617,6	676,4	121,9	2.416,0	190,5
Limbourg	18.493,7	2,4	3.253,8	1.266,2	258,7	4.778,7	375,7
Hasselt	9.290,5	1,2	1.684,6	682,5	130,4	2.497,5	177,3
Maaseik	4.930,0	0,6	824,8	300,3	64,0	1.189,1	106,5
Tongres	4.273,2	0,5	744,4	283,3	64,3	1.092,1	91,9
Flandre orientale	35.982,3	4,5	5.494,5	2.550,6	467,1	8.512,2	602,8
Alost	6.986,9	0,9	1.098,3	536,8	91,3	1.726,5	111,9
Termonde	4.842,0	0,6	751,7	330,6	58,0	1.140,3	79,8
Eeklo	1.916,0	0,2	332,8	120,6	28,5	481,8	37,5
Gand	13.527,1	1,7	1.895,6	962,7	181,0	3.039,3	227,5
Audenarde	2.932,0	0,4	480,7	192,8	39,0	712,5	49,1
Saint-Nicolas	5.778,2	0,7	935,3	407,1	69,3	1.411,7	96,9
Brabant flamand	31.346,8	3,9	3.859,2	2.871,5	265,8	6.996,5	481,4
Hal-Vilvorde	17.264,3	2,1	2.148,8	1.535,2	127,0	3.810,9	268,4
Louvain	14.082,6	1,7	1.710,4	1.336,3	138,8	3.185,5	212,9
Flandre occidentale	26.966,9	3,2	4.585,4	1.726,8	418,9	6.731,1	487,1
Bruges	6.919,3	0,8	1.062,2	507,7	98,6	1.668,5	118,5
Dixmude	1.058,4	0,1	185,4	48,4	23,1	256,9	22,7
Ypres	2.230,0	0,3	394,5	118,4	43,9	556,8	45,1
Courtrai	6.615,1	0,8	1.149,1	373,4	91,7	1.614,2	112,9
Ostende	3.279,2	0,4	625,0	280,3	59,0	964,4	64,3
Roulers	3.375,1	0,4	579,6	175,6	52,9	808,2	60,0
Tielt	2.108,6	0,2	333,0	100,3	27,7	461,0	37,0
Furnes	1.381,2	0,1	256,5	122,7	21,9	401,1	26,5
<b>Région wallonne</b>	<b>70.003,6</b>	<b>9,0</b>	<b>14.090,7</b>	<b>5.397,1</b>	<b>1.480,9</b>	<b>20.968,7</b>	<b>1.533,6</b>
Brabant wallon	10.202,6	1,2	1.363,1	925,8	95,7	2.384,6	176,9
Hainaut	23.661,7	3,1	5.859,8	1.758,9	603,9	8.222,6	556,8
Ath	1.719,9	0,2	334,6	129,1	32,7	496,3	35,2
Charleroi	7.043,1	0,9	2.070,4	512,4	214,8	2.797,6	175,9
Mons	4.428,6	0,6	1.130,6	344,2	124,8	1.599,6	107,5
Mouscron	1.268,3	0,2	288,3	68,1	27,7	384,1	32,3
Soignies	3.624,0	0,5	807,1	282,0	76,9	1.166,0	77,1
Thuin	2.751,7	0,4	664,2	217,6	66,8	948,7	64,8
Tournai	2.825,9	0,4	564,5	205,6	60,1	830,2	64,0
Liège (province)	20.680,4	2,7	4.406,4	1.557,7	500,7	6.464,8	469,2
Huy	2.321,2	0,3	408,6	189,0	40,8	638,4	47,6
Liège (arrondissement)	11.138,2	1,4	2.739,7	869,8	310,5	3.920,0	264,8
Verviers	5.444,4	0,7	991,0	352,8	123,3	1.467,2	123,5
Waremme	1.776,7	0,2	267,1	146,1	26,1	439,2	33,3
Luxembourg	5.636,8	0,8	736,5	352,4	87,9	1.176,8	130,8
Arlon	1.440,9	0,2	109,0	80,7	13,7	203,4	32,8
Bastogne	871,8	0,1	122,1	51,2	15,3	188,6	22,1
Marche-en-Famenne	1.034,0	0,1	184,2	71,1	21,1	276,4	22,8
Neufchâteau	1.189,0	0,2	188,0	78,9	22,3	289,2	27,6
Virton	1.101,1	0,2	133,2	70,4	15,5	219,1	25,5
Namur (province)	9.822,1	1,3	1.725,0	802,3	192,7	2.720,0	199,9
Dinant	2.052,4	0,3	377,1	154,3	45,1	576,6	44,9
Namur (arrondissement)	6.567,2	0,9	1.088,7	554,0	123,0	1.765,7	127,7
Philippeville	1.202,4	0,2	259,1	94,0	24,6	377,7	27,3
<b>Unité extra-régionale</b>	<b>98,4</b>	<b>0,0</b>	<b>0,0</b>	<b>3,0</b>	<b>0,0</b>	<b>3,0</b>	<b>0,0</b>
<b>Le Royaume</b>	<b>248.358,9</b>	<b>31,1</b>	<b>41.690,0</b>	<b>18.620,8</b>	<b>3.971,9</b>	<b>64.282,7</b>	<b>4.663,2</b>

Source: ICN

## 15.1 CHIFFRES ABSOLUS - 2008 (SUITE)

(millions d'euros)

	2008									
	Emplois						Total	Autres prestations d'assurance sociale (D.622)	Autres transferts courants (D.7)	Revenu disponible (B.6n)
	Impôts courants sur le revenu, le patrimoine, ... (D.5)	Cotisations sociales (D.61)			Suppléments de cotisations sociales à la charge des ménages (D.614)	Rémunération du service des régimes d'assurance sociale (D.61SC)				
	Cotisations sociales effectives à la charge des employeurs (D.611)	Cotisations sociales imputées à la charge des employeurs (D.612)	Cotisations sociales effectives à la charge des ménages (D.613)							
<b>Région de Bruxelles-Capitale</b>	<b>3.823,9</b>	<b>3.477,2</b>	<b>918,2</b>	<b>1.863,0</b>	<b>218,5</b>	<b>-109,1</b>	<b>6.367,9</b>	<b>2,9</b>	<b>765,1</b>	<b>18.396,5</b>
<b>Région flamande</b>	<b>27.925,7</b>	<b>23.299,6</b>	<b>6.797,9</b>	<b>12.809,5</b>	<b>1.371,3</b>	<b>-749,8</b>	<b>43.528,5</b>	<b>19,3</b>	<b>4.069,9</b>	<b>119.820,0</b>
Anvers (province)	7.735,7	6.513,8	1.744,6	3.536,5	385,2	-207,0	11.973,1	5,4	1.152,3	32.727,7
Anvers (arrondissement)	4.371,2	3.615,8	981,7	1.962,0	224,0	-114,8	6.668,6	2,9	654,7	18.156,2
Malines	1.535,1	1.310,3	354,8	688,1	85,9	-40,3	2.398,8	1,1	213,2	6.379,3
Turnhout	1.829,3	1.587,6	408,2	886,5	75,3	-51,9	2.905,7	1,4	284,3	8.192,2
Limbourg	3.119,5	2.754,0	821,7	1.556,0	128,4	-91,1	5.169,0	2,4	606,5	14.753,1
Hasselt	1.642,6	1.396,4	433,3	775,8	73,1	-45,4	2.633,2	1,2	292,2	7.397,4
Maaseik	767,4	728,3	204,5	416,8	27,4	-24,4	1.352,5	0,6	167,7	3.938,0
Tongres	709,5	629,3	184,0	363,4	28,0	-21,3	1.183,4	0,5	146,6	3.417,7
Flandre orientale	6.567,7	5.352,0	1.562,6	2.970,5	292,6	-173,9	10.003,9	4,5	881,7	27.644,0
Alost	1.283,1	1.076,8	344,7	574,7	64,0	-33,6	2.026,5	0,9	163,5	5.352,3
Termonde	871,4	720,5	200,7	400,0	38,6	-23,4	1.362,4	0,6	117,9	3.736,5
Eeklo	330,9	264,8	75,2	157,2	11,2	-9,2	499,3	0,2	52,5	1.552,6
Gand	2.524,7	1.986,8	590,4	1.116,2	107,4	-65,3	3.735,4	1,7	331,9	10.201,9
Audenarde	512,4	413,2	129,8	239,1	20,1	-14,0	788,2	0,4	72,2	2.320,9
Saint-Nicolas	1.045,2	889,9	221,9	483,3	51,3	-28,3	1.618,2	0,7	143,8	4.479,8
Brabant flamand	5.863,7	5.104,9	1.387,7	2.514,7	418,3	-147,2	9.278,3	3,9	703,1	22.979,6
Hal-Vilvorde	3.242,0	2.817,7	709,8	1.399,2	231,3	-81,9	5.076,0	2,1	391,5	12.634,1
Louvain	2.621,7	2.287,2	677,9	1.115,5	187,0	-65,3	4.202,3	1,7	311,6	10.345,5
Flandre occidentale	4.639,2	3.574,8	1.281,2	2.231,9	146,8	-130,7	7.104,2	3,2	726,3	21.715,5
Bruges	1.264,0	920,7	372,2	573,8	43,9	-33,6	1.876,9	0,8	177,8	5.387,6
Dixmude	162,9	129,9	38,8	86,5	3,7	-5,1	253,8	0,1	31,4	889,9
Ypres	354,6	291,1	92,7	184,7	9,3	-10,8	567,0	0,3	65,5	1.844,8
Courtrai	1.135,2	913,7	249,6	550,1	38,2	-32,2	1.719,5	0,8	172,0	5.315,6
Ostende	571,9	432,7	239,8	267,0	16,4	-15,6	940,2	0,4	95,4	2.700,2
Roulers	564,4	447,7	123,8	283,0	16,5	-16,6	854,4	0,4	88,9	2.735,6
Tielt	339,5	273,4	67,5	175,4	10,3	-10,3	516,4	0,2	55,4	1.695,4
Furnes	246,6	165,6	96,9	111,4	8,6	-6,5	376,0	0,1	39,8	1.146,5
<b>Région wallonne</b>	<b>12.996,6</b>	<b>10.571,0</b>	<b>3.660,2</b>	<b>5.922,7</b>	<b>529,5</b>	<b>-346,7</b>	<b>20.336,7</b>	<b>9,0</b>	<b>2.190,2</b>	<b>56.982,5</b>
Brabant wallon	2.031,5	1.640,2	444,9	842,8	133,3	-49,3	3.011,9	1,2	263,7	7.457,0
Hainaut	4.391,7	3.555,3	1.240,1	1.991,8	159,4	-116,6	6.830,0	3,1	802,1	20.417,3
Ath	318,5	255,7	96,5	144,8	11,7	-8,5	500,2	0,2	49,4	1.383,4
Charleroi	1.321,0	1.077,0	340,3	599,4	49,2	-35,1	2.030,7	0,9	259,0	6.405,9
Mons	837,4	661,7	258,6	369,7	28,1	-21,6	1.296,5	0,6	154,6	3.847,3
Mouscron	201,3	183,2	53,8	104,6	4,9	-6,1	340,5	0,2	44,8	1.098,3
Soignies	683,7	570,8	170,7	303,1	31,8	-17,7	1.058,7	0,5	111,5	3.013,2
Thuin	522,9	407,7	158,4	234,6	18,4	-13,7	805,4	0,4	93,0	2.343,8
Tournai	506,9	399,3	161,8	235,5	15,2	-13,8	798,0	0,4	89,7	2.325,5
Liège (province)	3.932,1	3.100,4	1.076,2	1.777,3	145,0	-104,0	5.994,8	2,7	663,9	17.023,6
Huy	450,9	363,9	117,5	198,9	20,8	-11,6	689,4	0,3	67,2	1.799,8
Liège (arrondissement)	2.209,9	1.683,7	596,3	952,5	79,5	-55,8	3.256,3	1,4	380,4	9.476,5
Verviers	930,8	776,6	267,5	475,8	28,9	-27,9	1.520,9	0,7	169,3	4.414,0
Waremme	340,5	276,3	95,0	150,1	15,8	-8,8	528,3	0,2	47,1	1.333,3
Luxembourg	791,8	799,9	316,1	478,7	18,7	-28,0	1.585,4	0,8	165,5	4.401,7
Arlon	179,5	213,8	71,8	123,0	3,7	-7,2	405,1	0,2	36,2	1.056,3
Bastogne	117,5	120,8	46,4	73,6	2,5	-4,3	239,0	0,1	27,5	698,5
Marche-en-Famenne	175,0	142,7	63,2	88,7	4,4	-5,2	293,7	0,1	33,0	831,5
Neufchâteau	182,2	161,9	73,1	100,0	4,4	-5,9	333,7	0,2	37,2	952,7
Virton	137,6	160,6	61,6	93,5	3,7	-5,5	313,8	0,2	31,5	862,8
Namur (province)	1.849,5	1.475,2	582,9	832,0	73,1	-48,7	2.914,5	1,3	295,0	7.682,9
Dinant	369,9	285,5	131,6	174,2	10,4	-10,2	591,5	0,3	65,9	1.646,6
Namur (arrondissement)	1.260,3	1.013,0	374,7	555,1	56,4	-32,5	1.966,7	0,9	189,1	5.044,6
Philippeville	219,3	176,7	76,6	102,7	6,3	-6,0	356,3	0,2	40,0	991,7
<b>Unité extra-régionale</b>	<b>0,0</b>	<b>3,4</b>	<b>0,2</b>	<b>1,7</b>	<b>0,0</b>	<b>-0,1</b>	<b>5,2</b>	<b>0,0</b>	<b>0,0</b>	<b>96,3</b>
<b>Le Royaume</b>	<b>44.746,2</b>	<b>37.351,1</b>	<b>11.376,5</b>	<b>20.596,9</b>	<b>2.119,4</b>	<b>-1.205,7</b>	<b>70.238,2</b>	<b>31,1</b>	<b>7.025,1</b>	<b>195.295,3</b>

Source: ICN

## 15.2 CHIFFRES ABSOLUS - 2009

(millions d'euros)

	2009						Autres transferts courants (D.7)
	Ressources						
	Solde des revenus primaires (B.5n)	Cotisations sociales imputées à la charge des employeurs (D.612)	Prestations sociales autres que transferts sociaux en nature (D.62)			Total	
Prestations de sécurité sociale en espèces (D.621)			Autres prestations d'assurance sociale (D.622)	Prestations d'assistance sociale en espèces (D.623)			
<b>Région de Bruxelles-Capitale</b>	<b>22.925,8</b>	<b>3,0</b>	<b>3.936,3</b>	<b>1.770,7</b>	<b>644,1</b>	<b>6.351,2</b>	<b>603,9</b>
<b>Région flamande</b>	<b>154.082,8</b>	<b>19,9</b>	<b>25.904,6</b>	<b>12.162,6</b>	<b>2.157,7</b>	<b>40.224,8</b>	<b>3.146,3</b>
Anvers (province)	42.172,7	5,5	7.245,6	3.293,4	588,1	11.127,1	858,2
Anvers (arrondissement)	23.371,5	3,0	4.098,1	1.881,9	343,2	6.323,1	475,3
Malines	8.339,3	1,1	1.369,4	697,2	109,2	2.175,8	160,8
Turnhout	10.461,9	1,4	1.778,2	714,3	135,7	2.628,2	222,1
Limbourg	18.210,1	2,4	3.577,1	1.348,0	294,3	5.219,4	445,0
Hasselt	9.170,6	1,2	1.843,6	736,0	148,9	2.728,5	207,5
Maaseik	4.854,1	0,7	913,3	313,6	72,5	1.299,5	128,1
Tongres	4.185,3	0,6	820,2	298,4	72,9	1.191,4	109,3
Flandre orientale	35.846,0	4,7	5.949,1	2.684,1	518,5	9.151,7	719,2
Alost	7.003,8	0,9	1.181,2	566,7	103,2	1.851,1	131,4
Termonde	4.810,5	0,6	813,8	348,0	63,6	1.225,3	93,7
Eeklo	1.880,4	0,2	364,4	126,7	31,6	522,8	44,1
Gand	13.463,0	1,7	2.051,9	1.010,7	200,0	3.262,6	275,8
Audenarde	2.950,7	0,4	517,6	202,9	42,9	763,4	57,8
Saint-Nicolas	5.737,7	0,8	1.020,1	429,1	77,3	1.526,5	116,4
Brabant flamand	31.133,5	4,0	4.143,5	3.023,1	298,1	7.464,8	557,2
Hal-Vilvorde	17.234,3	2,2	2.300,8	1.616,9	142,0	4.059,7	309,0
Louvain	13.899,2	1,8	1.842,8	1.406,3	156,1	3.405,1	248,2
Flandre occidentale	26.720,5	3,3	4.989,3	1.814,0	458,7	7.261,9	566,7
Bruges	6.834,2	0,8	1.156,9	531,8	106,0	1.794,8	136,4
Dixmude	1.051,5	0,1	201,8	51,5	24,8	278,2	25,4
Ypres	2.198,2	0,3	429,2	124,1	48,7	602,0	51,9
Courtrai	6.590,5	0,8	1.250,7	389,2	102,8	1.742,7	132,8
Ostende	3.229,2	0,4	678,2	294,8	64,9	1.037,8	75,3
Roulers	3.349,0	0,4	628,4	184,5	58,2	871,1	71,1
Tielt	2.089,4	0,3	364,7	105,5	29,6	499,8	42,9
Furnes	1.378,6	0,1	279,5	132,5	23,6	435,6	30,9
<b>Région wallonne</b>	<b>69.350,5</b>	<b>9,3</b>	<b>15.030,2</b>	<b>5.696,2</b>	<b>1.661,5</b>	<b>22.387,9</b>	<b>1.894,0</b>
Brabant wallon	10.160,2	1,3	1.458,3	980,0	107,9	2.546,1	206,8
Hainaut	23.304,2	3,1	6.255,7	1.844,7	681,9	8.782,3	687,5
Ath	1.709,0	0,2	356,1	137,1	35,9	529,1	42,0
Charleroi	6.885,9	0,9	2.208,5	531,1	245,3	2.984,9	221,4
Mons	4.392,2	0,6	1.187,0	366,0	140,4	1.693,4	134,0
Mouscron	1.240,4	0,2	331,1	70,3	31,4	432,8	40,6
Soignies	3.565,7	0,5	865,8	296,1	87,2	1.249,1	93,7
Thuin	2.710,7	0,4	710,0	228,3	74,4	1.012,6	77,5
Tournai	2.800,3	0,4	597,2	215,7	67,4	880,3	78,3
Liège (province)	20.542,5	2,8	4.693,8	1.650,6	561,6	6.906,1	590,8
Huy	2.319,6	0,3	435,4	197,7	45,4	678,6	57,9
Liège (arrondissement)	11.051,3	1,5	2.903,1	916,9	350,2	4.170,2	335,9
Verviers	5.388,7	0,7	1.069,2	378,3	137,5	1.585,0	157,4
Waremme	1.782,8	0,2	286,1	157,7	28,5	472,3	39,6
Luxembourg	5.548,0	0,8	788,7	370,4	96,7	1.255,8	167,1
Arlon	1.408,1	0,2	116,3	83,6	15,5	215,4	44,6
Bastogne	863,8	0,1	131,4	53,1	16,6	201,0	28,3
Marche-en-Famenne	1.024,8	0,1	196,8	75,6	23,4	295,8	27,5
Neufchâteau	1.173,8	0,2	201,8	83,5	24,3	309,6	34,1
Virton	1.077,5	0,2	142,3	74,8	17,0	234,1	32,7
Namur (province)	9.795,7	1,3	1.833,7	850,5	213,3	2.897,6	241,8
Dinant	2.038,0	0,3	399,5	162,6	49,6	611,6	54,7
Namur (arrondissement)	6.571,9	0,9	1.157,8	589,1	136,1	1.882,9	154,5
Philippeville	1.185,8	0,2	276,5	98,9	27,6	403,0	32,6
<b>Unité extra-régionale</b>	<b>102,6</b>	<b>0,0</b>	<b>0,0</b>	<b>3,3</b>	<b>0,0</b>	<b>3,3</b>	<b>0,0</b>
<b>Le Royaume</b>	<b>246.461,7</b>	<b>32,2</b>	<b>44.871,1</b>	<b>19.632,8</b>	<b>4.463,3</b>	<b>68.967,2</b>	<b>5.644,1</b>

Source: ICN



## 15.2 CHIFFRES ABSOLUS - 2009 (SUITE)

(millions d'euros)

	2009									
	Emplois						Total	Autres prestations d'assurance sociale (D.622)	Autres transferts courants (D.7)	Revenu disponible (B.6n)
	Impôts courants sur le revenu, le patrimoine, ... (D.5)	Cotisations sociales (D.61)			Suppléments de cotisations sociales à la charge des ménages (D.614)	Rémunération du service des régimes d'assurance sociale (D61SC)				
	Cotisations sociales effectives à la charge des employeurs (D.611)	Cotisations sociales imputées à la charge des employeurs (D.612)	Cotisations sociales effectives à la charge des ménages (D.613)							
<b>Région de Bruxelles-Capitale</b>	<b>3.699,9</b>	<b>3.573,7</b>	<b>998,0</b>	<b>1.932,0</b>	<b>200,7</b>	<b>-70,2</b>	<b>6.634,3</b>	<b>3,0</b>	<b>866,4</b>	<b>18.680,3</b>
<b>Région flamande</b>	<b>26.819,0</b>	<b>23.576,2</b>	<b>7.169,1</b>	<b>13.130,5</b>	<b>1.287,3</b>	<b>-477,3</b>	<b>44.685,9</b>	<b>19,9</b>	<b>4.486,9</b>	<b>121.462,2</b>
Anvers (province)	7.372,3	6.550,0	1.835,9	3.612,2	359,9	-131,3	12.226,8	5,5	1.247,1	33.311,7
Anvers (arrondissement)	4.139,6	3.625,0	1.029,4	2.001,8	208,3	-72,8	6.791,8	3,0	708,2	18.530,3
Malines	1.485,8	1.326,0	373,9	706,9	81,1	-25,7	2.462,2	1,1	231,0	6.496,9
Turnhout	1.746,9	1.599,0	432,6	903,6	70,5	-32,8	2.972,9	1,4	308,0	8.284,5
Limbourg	2.972,4	2.784,4	866,2	1.583,3	124,7	-57,6	5.301,0	2,4	672,4	14.928,7
Hasselt	1.567,3	1.411,0	463,9	791,1	71,1	-28,8	2.708,4	1,2	323,3	7.507,7
Maaseik	731,4	740,5	208,8	424,7	26,9	-15,4	1.385,6	0,7	186,6	3.978,0
Tongres	673,7	632,8	193,4	367,4	26,6	-13,4	1.206,9	0,6	162,4	3.443,0
Flandre orientale	6.339,0	5.423,5	1.649,3	3.054,6	274,1	-111,0	10.290,5	4,7	981,2	28.106,2
Alost	1.247,8	1.099,0	363,4	594,5	60,4	-21,6	2.095,7	0,9	181,1	5.461,7
Termonde	839,6	728,0	211,7	411,6	36,2	-15,0	1.372,6	0,6	129,2	3.788,1
Eeklo	314,5	267,5	80,0	159,1	10,5	-5,8	511,3	0,2	58,0	1.563,3
Gand	2.438,5	2.016,6	623,8	1.149,2	100,0	-41,8	3.847,8	1,7	371,7	10.343,4
Audenarde	495,8	420,7	136,5	245,3	18,9	-8,9	812,4	0,4	81,4	2.382,3
Saint-Nicolas	1.002,8	891,7	234,0	494,9	48,0	-18,0	1.650,6	0,8	159,8	4.567,3
Brabant flamand	5.699,5	5.188,6	1.467,5	2.594,8	392,2	-94,3	9.548,7	4,0	784,6	23.122,7
Hal-Vilvorde	3.146,1	2.870,7	752,6	1.446,9	216,8	-52,6	5.234,4	2,2	436,3	12.786,1
Louvain	2.553,4	2.317,8	714,8	1.148,0	175,4	-41,7	4.314,3	1,8	348,3	10.336,5
Flandre occidentale	4.435,8	3.629,7	1.350,2	2.285,6	136,4	-83,1	7.318,8	3,3	801,6	21.992,9
Bruges	1.213,3	926,2	390,1	587,4	40,8	-21,4	1.923,3	0,8	194,7	5.434,1
Dixmude	158,1	133,5	41,3	88,5	3,5	-3,2	263,5	0,1	34,7	898,8
Ypres	339,7	294,8	98,0	187,2	8,6	-6,8	581,8	0,3	73,0	1.857,6
Courtrai	1.077,0	930,0	263,5	564,7	35,0	-20,5	1.772,6	0,8	190,0	5.426,4
Ostende	550,3	440,2	250,1	273,7	15,5	-9,9	969,6	0,4	105,5	2.717,1
Roulers	535,0	456,7	131,5	290,4	15,3	-10,6	883,4	0,4	98,3	2.774,5
Tielt	323,5	278,0	71,3	179,6	9,6	-6,5	532,0	0,3	61,2	1.715,3
Furnes	238,9	170,3	104,4	114,1	8,0	-4,1	392,7	0,1	44,3	1.169,2
<b>Région wallonne</b>	<b>12.707,8</b>	<b>10.750,1</b>	<b>3.889,9</b>	<b>6.041,5</b>	<b>491,8</b>	<b>-219,6</b>	<b>20.953,8</b>	<b>9,3</b>	<b>2.433,9</b>	<b>57.536,9</b>
Brabant wallon	1.977,5	1.670,2	480,1	869,9	123,9	-31,6	3.112,5	1,3	291,0	7.532,1
Hainaut	4.275,1	3.587,6	1.307,5	2.017,4	147,7	-73,3	6.986,8	3,1	894,2	20.617,7
Ath	318,7	261,1	102,4	147,0	11,0	-5,3	516,1	0,2	55,3	1.390,1
Charleroi	1.264,6	1.074,9	354,1	602,0	45,5	-21,9	2.054,6	0,9	287,8	6.485,3
Mons	824,9	670,5	276,5	377,6	26,1	-13,7	1.337,0	0,6	172,9	3.884,8
Mouscron	193,4	184,5	56,4	106,9	4,4	-3,9	348,3	0,2	50,5	1.121,4
Soignies	666,3	577,6	180,4	306,6	29,5	-11,1	1.083,0	0,5	124,4	3.034,8
Thuin	512,1	414,2	167,2	237,2	16,9	-8,6	827,0	0,4	103,7	2.358,1
Tournai	495,1	404,7	170,5	240,2	14,2	-8,7	820,8	0,4	99,7	2.343,2
Liège (province)	3.843,8	3.161,2	1.150,4	1.818,5	134,3	-66,1	6.198,3	2,8	740,0	17.257,2
Huy	451,9	372,7	123,4	203,6	19,3	-7,4	711,6	0,3	74,6	1.818,0
Liège (arrondissement)	2.138,5	1.705,0	635,7	974,8	72,8	-35,4	3.352,9	1,5	422,6	9.643,4
Verviers	905,8	798,1	289,5	485,7	27,0	-17,7	1.582,6	0,7	189,7	4.453,1
Waremme	347,5	285,4	101,8	154,4	15,2	-5,6	551,2	0,2	53,2	1.342,7
Luxembourg	752,2	816,9	334,4	483,4	17,2	-17,6	1.634,3	0,8	183,3	4.401,1
Arlon	156,3	215,1	75,4	124,1	3,3	-4,5	413,5	0,2	40,1	1.058,2
Bastogne	112,2	125,2	48,2	74,0	2,4	-2,7	247,0	0,1	30,8	703,2
Marche-en-Famenne	178,5	146,8	67,0	89,9	4,1	-3,3	304,6	0,1	36,3	828,6
Neufchâteau	179,3	166,6	77,9	100,9	4,0	-3,7	345,8	0,2	41,4	951,0
Virton	126,0	163,1	65,9	94,4	3,4	-3,4	323,4	0,2	34,8	860,1
Namur (province)	1.859,2	1.514,2	617,6	852,3	68,7	-31,0	3.021,8	1,3	325,3	7.728,7
Dinant	369,3	293,4	139,1	177,2	9,5	-6,4	612,8	0,3	72,9	1.649,4
Namur (arrondissement)	1.270,0	1.041,8	397,1	571,4	53,5	-20,8	2.042,9	0,9	208,5	5.087,8
Philippeville	219,8	179,0	81,5	103,7	5,7	-3,8	366,1	0,2	44,0	991,5
<b>Unité extra-régionale</b>	<b>0,0</b>	<b>3,7</b>	<b>0,2</b>	<b>2,0</b>	<b>0,0</b>	<b>-0,1</b>	<b>5,9</b>	<b>0,0</b>	<b>0,0</b>	<b>100,0</b>
<b>Le Royaume</b>	<b>43.226,6</b>	<b>37.903,8</b>	<b>12.057,3</b>	<b>21.106,0</b>	<b>1.979,9</b>	<b>-767,2</b>	<b>72.279,8</b>	<b>32,2</b>	<b>7.787,2</b>	<b>197.779,4</b>

Source: ICN

## 15.3 CHIFFRES ABSOLUS - 2010

(millions d'euros)

	2010						
	Ressources						
	Solde des revenus primaires (B.5n)	Cotisations sociales imputées à la charge des employeurs (D.612)	Prestations sociales autres que transferts sociaux en nature (D.62)			Autres transferts courants (D.7)	
Prestations de sécurité sociale en espèces (D.621)			Autres prestations d'assurance sociale (D.622)	Prestations d'assistance sociale en espèces (D.623)	Total		
<b>Région de Bruxelles-Capitale</b>	<b>23.443,5</b>	<b>2,9</b>	<b>4.066,7</b>	<b>1.712,8</b>	<b>626,9</b>	<b>6.406,4</b>	<b>552,4</b>
<b>Région flamande</b>	<b>156.799,7</b>	<b>19,3</b>	<b>26.765,7</b>	<b>11.987,4</b>	<b>2.062,9</b>	<b>40.816,0</b>	<b>3.077,0</b>
Anvers (province)	43.053,9	5,4	7.503,2	3.234,3	560,0	11.297,6	829,9
Anvers (arrondissement)	23.903,3	2,9	4.243,0	1.835,8	326,9	6.405,7	457,3
Malines	8.515,3	1,1	1.415,5	686,0	103,5	2.205,0	156,8
Turnhout	10.635,4	1,4	1.844,7	712,5	129,6	2.686,8	215,8
Limbourg	18.543,7	2,3	3.684,9	1.349,2	280,0	5.314,0	428,0
Hasselt	9.359,1	1,2	1.898,9	738,1	140,6	2.777,5	202,7
Maaseik	4.926,3	0,6	943,4	312,7	69,5	1.325,6	121,3
Tongres	4.258,3	0,5	842,6	298,4	69,9	1.210,9	104,0
Flandre orientale	36.495,3	4,6	6.129,2	2.647,5	498,4	9.275,1	698,2
Alost	7.113,1	0,9	1.221,7	555,5	98,4	1.875,6	128,6
Termonde	4.881,8	0,6	841,0	344,5	60,2	1.245,8	90,5
Eeklo	1.928,9	0,2	375,1	126,0	30,1	531,2	43,0
Gand	13.718,0	1,7	2.100,8	999,4	194,0	3.294,2	268,0
Audenarde	3.013,1	0,4	529,8	202,9	40,4	773,1	55,9
Saint-Nicolas	5.840,4	0,7	1.060,7	419,2	75,3	1.555,3	112,1
Brabant flamand	31.500,9	3,9	4.300,8	2.936,4	280,7	7.517,8	552,4
Hal-Vilvorde	17.400,7	2,1	2.389,8	1.564,4	134,0	4.088,3	306,1
Louvain	14.100,2	1,7	1.910,9	1.372,0	146,6	3.429,5	246,2
Flandre occidentale	27.205,9	3,2	5.147,6	1.820,0	443,8	7.411,5	568,6
Bruges	6.967,0	0,8	1.194,3	531,8	102,8	1.828,9	136,7
Dixmude	1.084,0	0,1	209,0	52,5	24,0	285,5	26,3
Ypres	2.239,4	0,3	441,8	126,6	47,7	616,2	53,6
Courtrai	6.684,3	0,8	1.282,7	388,2	98,4	1.769,3	130,0
Ostende	3.288,7	0,4	703,4	298,4	63,3	1.065,0	74,2
Roulers	3.396,8	0,4	648,3	184,2	56,5	889,0	71,0
Tielt	2.140,1	0,2	374,3	105,3	28,2	507,8	45,7
Furnes	1.405,7	0,1	293,7	133,0	22,9	449,6	31,1
<b>Région wallonne</b>	<b>70.369,3</b>	<b>9,0</b>	<b>15.470,7</b>	<b>5.676,3</b>	<b>1.599,6</b>	<b>22.746,6</b>	<b>1.803,4</b>
Brabant wallon	10.331,9	1,2	1.522,4	955,5	102,7	2.580,6	204,8
Hainaut	23.634,0	3,1	6.404,4	1.844,4	654,2	8.903,0	657,8
Ath	1.750,9	0,2	367,3	138,7	34,2	540,3	41,0
Charleroi	6.936,3	0,9	2.249,2	528,7	238,3	3.016,1	210,4
Mons	4.465,5	0,6	1.221,4	366,4	133,2	1.721,0	127,3
Mouscron	1.245,7	0,2	330,5	71,1	30,2	431,7	37,3
Soignies	3.627,3	0,5	890,1	293,2	83,4	1.266,6	89,8
Thuin	2.756,8	0,4	730,2	229,2	70,0	1.029,4	76,4
Tournai	2.851,6	0,4	615,8	217,0	65,0	897,8	75,5
Liège (province)	20.752,1	2,7	4.825,7	1.643,7	541,0	7.010,4	553,5
Huy	2.358,4	0,3	450,8	196,6	44,1	691,5	57,2
Liège (arrondissement)	11.118,9	1,4	2.975,7	909,2	335,8	4.220,7	312,7
Verviers	5.449,8	0,7	1.100,1	380,2	134,2	1.614,4	144,7
Waremme	1.824,9	0,2	299,1	157,7	27,0	483,8	38,9
Luxembourg	5.664,8	0,8	817,7	378,3	93,3	1.289,3	152,0
Arlon	1.431,6	0,2	120,1	85,3	15,0	220,4	37,9
Bastogne	882,8	0,1	135,4	54,2	16,1	205,8	25,9
Marche-en-Famenne	1.048,5	0,1	205,5	76,9	22,8	305,2	26,4
Neufchâteau	1.202,0	0,2	209,5	85,7	23,5	318,7	32,3
Virton	1.099,8	0,2	147,1	76,2	15,9	239,2	29,5
Namur (province)	9.986,6	1,3	1.900,5	854,4	208,4	2.963,3	235,4
Dinant	2.079,8	0,3	416,3	164,6	48,3	629,2	54,1
Namur (arrondissement)	6.698,4	0,9	1.199,0	589,5	132,7	1.921,3	149,2
Philippeville	1.208,4	0,2	285,1	100,4	27,3	412,8	32,1
<b>Unité extra-régionale</b>	<b>92,7</b>	<b>0,0</b>	<b>0,0</b>	<b>3,0</b>	<b>0,0</b>	<b>3,0</b>	<b>0,0</b>
<b>Le Royaume</b>	<b>250.705,3</b>	<b>31,3</b>	<b>46.303,0</b>	<b>19.379,5</b>	<b>4.289,4</b>	<b>69.971,9</b>	<b>5.432,8</b>

Source: ICN

## 15.3 CHIFFRES ABSOLUS - 2010 (SUITE)

(millions d'euros)

	2010									
	Emplois						Total	Autres prestations d'assurance sociale (D.622)	Autres transferts courants (D.7)	Revenu disponible (B.6n)
	Impôts courants sur le revenu, le patrimoine, ... (D.5)	Cotisations sociales (D.61)			Suppléments de cotisations sociales à la charge des ménages (D.614)	Rémunération du service des régimes d'assurance sociale (D61SC)				
	Cotisations sociales effectives à la charge des employeurs (D.611)	Cotisations sociales imputées à la charge des employeurs (D.612)	Cotisations sociales effectives à la charge des ménages (D.613)							
<b>Région de Bruxelles-Capitale</b>	<b>3.824,8</b>	<b>3.676,9</b>	<b>1.007,7</b>	<b>1.985,8</b>	<b>212,2</b>	<b>-98,1</b>	<b>6.784,6</b>	<b>2,9</b>	<b>873,4</b>	<b>18.919,5</b>
<b>Région flamande</b>	<b>28.562,9</b>	<b>24.154,1</b>	<b>7.367,6</b>	<b>13.466,5</b>	<b>1.386,0</b>	<b>-665,1</b>	<b>45.709,0</b>	<b>19,3</b>	<b>4.558,2</b>	<b>121.862,6</b>
Anvers (province)	7.857,6	6.730,9	1.879,8	3.706,6	387,4	-183,1	12.521,5	5,4	1.306,9	33.495,2
Anvers (arrondissement)	4.401,5	3.724,2	1.050,7	2.050,3	222,5	-101,3	6.946,5	2,9	742,3	18.676,0
Malines	1.583,8	1.368,1	383,0	726,9	88,3	-35,9	2.530,3	1,1	241,2	6.521,6
Turnhout	1.872,3	1.638,6	446,2	929,4	76,5	-45,9	3.044,7	1,4	323,4	8.297,5
Limbourg	3.180,5	2.865,8	894,4	1.625,6	136,5	-80,3	5.442,0	2,3	647,3	15.015,9
Hasselt	1.676,5	1.456,1	480,7	812,8	78,3	-40,1	2.787,8	1,2	311,3	7.563,8
Maaseik	783,3	755,8	214,1	435,3	29,1	-21,5	1.412,9	0,6	180,1	3.996,9
Tongres	720,6	653,9	199,6	377,5	29,0	-18,6	1.241,3	0,5	156,0	3.455,2
Flandre orientale	6.750,0	5.568,6	1.698,3	3.136,0	293,3	-154,9	10.541,2	4,6	1.006,3	28.171,1
Alost	1.320,5	1.126,3	373,9	607,2	64,2	-30,0	2.141,7	0,9	186,7	5.468,5
Termonde	894,1	745,5	218,6	421,8	39,0	-20,8	1.404,1	0,6	133,2	3.786,7
Eeklo	338,6	277,9	82,1	165,1	11,2	-8,2	528,1	0,2	59,4	1.577,0
Gand	2.600,1	2.069,6	642,7	1.181,0	107,3	-58,3	3.942,3	1,7	380,6	10.357,2
Audenarde	528,5	432,1	141,5	252,7	20,3	-12,5	834,2	0,4	82,8	2.396,7
Saint-Nicolas	1.068,2	917,1	239,6	508,2	51,2	-25,1	1.690,9	0,7	163,6	4.585,0
Brabant flamand	6.004,0	5.295,0	1.501,9	2.645,9	422,7	-130,7	9.734,8	3,9	793,3	23.038,8
Hal-Vilvorde	3.295,3	2.923,0	768,8	1.466,7	232,9	-72,4	5.318,9	2,1	441,8	12.739,1
Louvain	2.708,7	2.372,0	733,1	1.179,2	189,8	-58,2	4.415,9	1,7	351,6	10.299,7
Flandre occidentale	4.770,8	3.693,9	1.393,1	2.352,5	146,1	-116,2	7.469,4	3,2	804,2	22.141,5
Bruges	1.303,8	946,7	402,6	603,8	43,6	-29,8	1.966,9	0,8	196,7	5.465,2
Dixmude	172,3	138,3	42,6	92,7	3,8	-4,6	272,8	0,1	34,7	915,9
Ypres	368,2	301,8	101,6	194,2	9,4	-9,6	597,4	0,3	72,6	1.871,0
Courtrai	1.148,8	939,0	271,7	578,3	37,6	-28,6	1.798,0	0,8	189,9	5.446,9
Ostende	591,7	449,0	258,1	281,2	16,5	-13,9	990,8	0,4	105,8	2.739,6
Roulers	577,2	461,7	135,1	298,9	16,3	-14,8	897,1	0,4	98,0	2.784,5
Tielt	352,2	284,7	73,3	186,6	10,3	-9,2	545,8	0,2	61,2	1.734,4
Furnes	256,6	172,8	108,2	116,9	8,6	-5,8	400,7	0,1	45,2	1.183,9
<b>Région wallonne</b>	<b>13.233,4</b>	<b>10.987,2</b>	<b>4.008,9</b>	<b>6.175,9</b>	<b>526,7</b>	<b>-305,0</b>	<b>21.393,7</b>	<b>9,0</b>	<b>2.456,8</b>	<b>57.835,4</b>
Brabant wallon	2.063,4	1.703,8	493,8	887,2	133,2	-43,8	3.174,2	1,2	292,1	7.587,6
Hainaut	4.451,3	3.679,3	1.345,0	2.062,7	159,1	-101,9	7.144,3	3,1	918,7	20.680,5
Ath	335,4	269,1	105,9	152,3	12,2	-7,5	532,0	0,2	57,0	1.407,7
Charleroi	1.304,1	1.101,4	363,3	610,6	48,8	-30,2	2.093,9	0,9	293,7	6.471,0
Mons	862,6	694,7	284,9	386,7	27,7	-19,1	1.374,8	0,6	178,1	3.898,3
Mouscron	199,9	185,9	58,1	109,1	4,8	-5,4	352,5	0,2	52,1	1.110,2
Soignies	696,8	591,0	184,7	315,0	32,1	-15,6	1.107,3	0,5	127,9	3.051,7
Thuin	535,0	425,5	172,1	242,8	18,4	-12,0	846,8	0,4	106,6	2.374,3
Tournai	517,5	411,6	175,9	246,4	15,2	-12,2	836,9	0,4	103,3	2.367,3
Liège (province)	3.986,7	3.215,0	1.184,1	1.852,3	142,6	-91,5	6.302,5	2,7	746,8	17.280,0
Huy	472,1	382,2	127,5	209,2	20,7	-10,3	729,4	0,3	76,1	1.829,6
Liège (arrondissement)	2.210,4	1.725,4	653,6	988,6	76,2	-48,8	3.394,9	1,4	425,3	9.621,7
Verviers	940,8	811,0	297,8	495,2	28,9	-24,5	1.608,5	0,7	191,9	4.467,7
Waremme	363,4	296,3	105,2	159,3	16,7	-7,9	569,6	0,2	53,5	1.361,0
Luxembourg	783,3	839,0	346,0	499,2	18,3	-24,7	1.677,8	0,8	185,9	4.459,0
Arlon	159,4	219,3	77,4	127,9	3,5	-6,3	421,7	0,2	40,4	1.068,5
Bastogne	118,8	129,1	49,9	76,6	2,5	-3,8	254,3	0,1	30,9	710,5
Marche-en-Famenne	186,1	151,4	69,4	92,9	4,4	-4,6	313,5	0,1	36,0	844,5
Neufchâteau	188,0	171,2	81,0	104,4	4,4	-5,2	355,8	0,2	41,4	967,8
Virton	131,0	168,0	68,3	97,5	3,6	-4,8	332,6	0,2	37,2	867,7
Namur (province)	1.948,7	1.550,1	639,9	874,5	73,6	-43,2	3.095,0	1,3	313,4	7.828,2
Dinant	385,9	297,5	144,6	181,4	10,0	-9,0	624,6	0,3	70,1	1.682,6
Namur (arrondissement)	1.331,3	1.069,0	410,6	586,5	57,5	-29,0	2.094,7	0,9	200,9	5.142,0
Philippeville	231,4	183,5	84,7	106,7	6,1	-5,3	375,7	0,2	42,5	1.003,6
<b>Unité extra-régionale</b>	<b>0,0</b>	<b>3,8</b>	<b>0,2</b>	<b>2,0</b>	<b>0,0</b>	<b>-0,1</b>	<b>6,0</b>	<b>0,0</b>	<b>0,0</b>	<b>89,7</b>
<b>Le Royaume</b>	<b>45.621,1</b>	<b>38.822,0</b>	<b>12.384,4</b>	<b>21.630,3</b>	<b>2.124,9</b>	<b>-1.068,3</b>	<b>73.893,3</b>	<b>31,3</b>	<b>7.888,4</b>	<b>198.702,2</b>

Source: ICN

## 15.4 CHIFFRES ABSOLUS - 2011

(millions d'euros)

	2011						
	Ressources						
	Solde des revenus primaires (B.5n)	Cotisations sociales imputées à la charge des employeurs (D.612)	Prestations sociales autres que transferts sociaux en nature (D.62)			Autres transferts courants (D.7)	
Prestations de sécurité sociale en espèces (D.621)			Autres prestations d'assurance sociale (D.622)	Prestations d'assistance sociale en espèces (D.623)	Total		
<b>Région de Bruxelles-Capitale</b>	<b>23.954,1</b>	<b>2,9</b>	<b>4.226,9</b>	<b>1.729,4</b>	<b>655,2</b>	<b>6.611,6</b>	<b>554,0</b>
<b>Région flamande</b>	<b>160.883,0</b>	<b>19,5</b>	<b>27.893,6</b>	<b>12.264,9</b>	<b>2.089,0</b>	<b>42.247,5</b>	<b>2.951,7</b>
Anvers (province)	43.887,6	5,4	7.813,2	3.297,3	569,0	11.679,5	794,1
Anvers (arrondissement)	24.170,3	2,9	4.412,8	1.864,1	332,5	6.609,5	437,4
Malines	8.730,1	1,1	1.471,5	700,5	104,0	2.276,0	149,8
Turnhout	10.987,1	1,4	1.928,9	732,7	132,4	2.794,0	206,9
Limbourg	19.115,3	2,4	3.836,4	1.388,4	285,5	5.510,4	423,9
Hasselt	9.657,3	1,2	1.977,2	762,5	143,6	2.883,2	206,8
Maaseik	5.066,5	0,6	982,7	318,9	70,9	1.372,4	116,1
Tongres	4.391,6	0,5	876,5	307,1	71,1	1.254,8	101,0
Flandre orientale	37.616,2	4,6	6.373,4	2.712,2	501,5	9.587,0	668,1
Alost	7.355,6	0,9	1.272,5	570,3	99,5	1.942,3	122,5
Termonde	5.031,8	0,6	879,5	351,9	60,9	1.292,3	86,5
Eeklo	1.992,2	0,2	389,8	128,4	30,4	548,6	41,4
Gand	14.121,0	1,7	2.176,0	1.026,2	194,2	3.396,4	257,1
Audenarde	3.098,0	0,4	550,2	208,9	40,5	799,6	53,8
Saint-Nicolas	6.017,4	0,7	1.105,3	426,6	76,0	1.607,9	106,9
Brabant flamand	32.292,2	3,9	4.498,0	2.991,1	284,6	7.773,6	538,7
Hal-Vilvorde	17.854,4	2,1	2.501,7	1.584,4	136,3	4.222,4	293,1
Louvain	14.437,8	1,8	1.996,3	1.406,7	148,2	3.551,2	245,6
Flandre occidentale	27.971,8	3,2	5.372,6	1.875,8	448,5	7.696,9	526,9
Bruges	7.147,7	0,8	1.247,9	547,7	103,3	1.898,9	127,3
Dixmude	1.121,2	0,1	218,4	54,3	24,2	296,9	23,7
Ypres	2.307,8	0,3	460,8	131,8	48,2	640,7	47,9
Courtrai	6.867,6	0,8	1.334,3	398,6	99,5	1.832,4	122,4
Ostende	3.375,5	0,4	736,4	307,8	64,9	1.109,1	70,7
Roulers	3.497,0	0,4	674,2	189,7	57,0	920,9	65,5
Tielt	2.201,8	0,2	390,5	108,6	28,1	527,2	39,9
Furnes	1.453,1	0,1	310,1	137,5	23,2	470,8	29,4
<b>Région wallonne</b>	<b>72.552,8</b>	<b>9,1</b>	<b>16.049,5</b>	<b>5.828,6</b>	<b>1.640,2</b>	<b>23.518,3</b>	<b>1.755,5</b>
Brabant wallon	10.583,1	1,2	1.605,7	975,2	104,6	2.685,5	197,8
Hainaut	24.335,2	3,1	6.600,6	1.890,0	670,5	9.161,1	637,0
Ath	1.806,8	0,2	380,6	142,6	34,1	557,3	39,4
Charleroi	7.133,2	0,9	2.307,6	539,9	246,8	3.094,3	205,7
Mons	4.602,7	0,6	1.259,9	379,5	136,8	1.776,2	123,9
Mouscron	1.283,7	0,2	337,3	73,2	31,0	441,4	36,2
Soignies	3.735,0	0,5	921,5	298,6	85,1	1.305,3	86,4
Thuin	2.849,7	0,4	753,8	233,1	70,5	1.057,4	71,6
Tournai	2.924,2	0,4	639,9	223,1	66,2	929,2	73,8
Liège (province)	21.458,2	2,7	5.001,2	1.687,1	554,6	7.242,9	538,1
Huy	2.438,9	0,3	470,9	201,8	45,2	718,0	54,7
Liège (arrondissement)	11.492,9	1,4	3.073,8	933,1	344,6	4.351,5	304,5
Verviers	5.629,9	0,7	1.142,1	389,0	137,8	1.668,9	141,7
Waremme	1.896,6	0,2	314,3	163,2	27,0	504,5	37,1
Luxembourg	5.835,6	0,8	855,9	390,3	95,2	1.341,4	157,0
Arlon	1.462,0	0,2	125,8	86,8	15,6	228,2	41,6
Bastogne	914,0	0,1	142,0	56,2	16,3	214,6	26,7
Marche-en-Famenne	1.082,9	0,1	215,8	79,9	23,2	318,9	25,9
Neufchâteau	1.240,1	0,2	218,6	88,6	24,0	331,2	32,2
Virton	1.136,7	0,2	153,7	78,8	16,1	248,5	30,6
Namur (province)	10.340,7	1,3	1.986,0	886,1	215,3	3.087,4	225,6
Dinant	2.151,7	0,3	438,4	170,9	49,8	659,1	50,0
Namur (arrondissement)	6.937,3	0,9	1.250,3	612,2	137,3	1.999,8	144,6
Philippeville	1.251,7	0,2	297,3	103,0	28,2	428,5	31,0
<b>Unité extra-régionale</b>	<b>97,1</b>	<b>0,0</b>	<b>0,0</b>	<b>3,0</b>	<b>0,0</b>	<b>3,0</b>	<b>0,0</b>
<b>Le Royaume</b>	<b>257.486,9</b>	<b>31,5</b>	<b>48.170,0</b>	<b>19.825,9</b>	<b>4.384,5</b>	<b>72.380,4</b>	<b>5.261,3</b>

Source: ICN

## 15.4 CHIFFRES ABSOLUS - 2011 (SUITE)

(millions d'euros)

	2011									
	Emplois						Total	Autres prestations d'assurance sociale (D.622)	Autres transferts courants (D.7)	Revenu disponible (B.6n)
	Impôts courants sur le revenu, le patrimoine, ... (D.5)	Cotisations sociales (D.61)			Suppléments de cotisations sociales à la charge des ménages (D.614)	Rémunération du service des régimes d'assurance sociale (D61SC)				
	Cotisations sociales effectives à la charge des employeurs (D.611)	Cotisations sociales imputées à la charge des employeurs (D.612)	Cotisations sociales effectives à la charge des ménages (D.613)							
<b>Région de Bruxelles-Capitale</b>	<b>4.065,8</b>	<b>3.817,5</b>	<b>1.029,3</b>	<b>2.055,8</b>	<b>227,4</b>	<b>-147,3</b>	<b>6.982,7</b>	<b>2,9</b>	<b>917,7</b>	<b>19.153,5</b>
<b>Région flamande</b>	<b>30.253,2</b>	<b>25.181,0</b>	<b>7.644,6</b>	<b>13.938,7</b>	<b>1.502,7</b>	<b>-998,8</b>	<b>47.268,3</b>	<b>19,5</b>	<b>4.735,3</b>	<b>123.825,5</b>
Anvers (province)	8.290,3	7.001,9	1.940,2	3.829,7	418,3	-274,4	12.915,6	5,4	1.361,3	33.794,0
Anvers (arrondissement)	4.647,3	3.865,2	1.080,2	2.114,2	239,3	-151,5	7.147,4	2,9	771,1	18.651,4
Malines	1.675,6	1.425,0	396,3	751,3	95,5	-53,8	2.614,3	1,1	250,1	6.615,9
Turnhout	1.967,4	1.711,7	463,7	964,1	83,5	-69,1	3.154,0	1,4	340,1	8.526,6
Limbourg	3.355,0	3.003,8	927,5	1.685,7	150,7	-120,8	5.647,0	2,4	665,8	15.381,8
Hasselt	1.770,6	1.525,0	500,5	842,9	86,6	-60,4	2.894,6	1,2	320,0	7.762,1
Maaseik	823,1	791,0	219,4	451,1	32,2	-32,3	1.461,3	0,6	185,4	4.085,2
Tongres	761,3	687,9	207,7	391,6	32,0	-28,1	1.291,1	0,5	160,5	3.534,4
Flandre orientale	7.174,9	5.811,5	1.767,6	3.256,9	318,1	-233,4	10.920,9	4,6	1.045,1	28.730,5
Alost	1.401,7	1.180,8	390,5	632,0	69,7	-45,3	2.227,8	0,9	193,2	5.597,7
Termonde	948,8	778,9	227,7	437,4	42,0	-31,3	1.454,7	0,6	139,0	3.868,1
Eeklo	360,7	291,2	84,6	171,3	12,4	-12,3	547,2	0,2	61,7	1.612,6
Gand	2.767,6	2.156,2	668,8	1.226,0	116,9	-87,8	4.080,0	1,7	395,8	10.531,2
Audenarde	561,3	449,0	147,9	262,5	22,1	-18,8	862,6	0,4	85,9	2.441,7
Saint-Nicolas	1.134,8	955,5	248,2	527,7	55,1	-37,8	1.748,6	0,7	169,6	4.679,2
Brabant flamand	6.369,0	5.481,7	1.557,1	2.731,1	455,5	-195,7	10.029,7	3,9	829,5	23.376,4
Hal-Vilvorde	3.505,5	3.017,8	795,9	1.515,8	248,7	-108,6	5.469,6	2,1	461,5	12.933,4
Louvain	2.863,4	2.463,9	761,3	1.215,3	206,8	-87,1	4.560,1	1,8	368,0	10.443,0
Flandre occidentale	5.063,9	3.882,1	1.452,1	2.435,4	160,0	-174,5	7.755,1	3,2	833,6	22.542,9
Bruges	1.384,4	988,5	421,0	624,7	47,0	-44,8	2.036,4	0,8	202,8	5.550,2
Dixmude	184,3	147,2	44,8	96,5	4,2	-6,9	285,8	0,1	36,1	935,8
Ypres	389,0	321,2	105,7	200,8	10,7	-14,4	624,1	0,3	75,5	1.908,0
Courtrai	1.223,0	986,8	282,0	600,9	41,3	-43,1	1.867,9	0,8	197,1	5.534,4
Ostende	628,6	469,2	269,1	289,9	18,0	-20,8	1.025,4	0,4	109,9	2.791,4
Roulers	609,6	489,1	139,7	309,1	18,1	-22,1	933,8	0,4	102,3	2.837,7
Tielt	371,1	300,2	76,3	192,6	11,5	-13,8	566,8	0,2	63,7	1.767,4
Furnes	274,0	180,0	113,5	120,9	9,2	-8,7	414,9	0,1	46,2	1.218,0
<b>Région wallonne</b>	<b>13.944,8</b>	<b>11.512,1</b>	<b>4.185,2</b>	<b>6.416,8</b>	<b>569,3</b>	<b>-459,8</b>	<b>22.223,5</b>	<b>9,1</b>	<b>2.525,9</b>	<b>59.132,5</b>
Brabant wallon	2.176,0	1.759,9	515,3	914,4	143,0	-65,5	3.267,1	1,2	300,2	7.723,2
Hainaut	4.699,6	3.861,9	1.400,6	2.143,5	171,2	-153,6	7.423,6	3,1	944,1	21.066,0
Ath	354,3	282,5	111,2	158,3	13,1	-11,3	553,7	0,2	58,9	1.436,5
Charleroi	1.374,0	1.153,1	377,0	634,0	52,4	-45,4	2.171,1	0,9	301,6	6.586,4
Mons	912,6	732,2	298,2	401,8	30,3	-28,8	1.433,8	0,6	182,2	3.974,3
Mouscron	210,6	192,2	60,8	113,7	5,1	-8,1	363,6	0,2	54,7	1.132,4
Soignies	734,2	619,1	192,2	326,7	34,2	-23,4	1.148,8	0,5	131,0	3.112,6
Thuin	566,8	450,1	177,7	253,7	19,8	-18,2	883,1	0,4	107,9	2.420,9
Tournai	547,0	432,6	183,5	255,3	16,4	-18,3	869,5	0,4	107,8	2.402,9
Liège (province)	4.192,6	3.381,3	1.234,1	1.928,4	155,0	-138,2	6.560,6	2,7	767,7	17.718,3
Huy	495,5	400,3	133,7	217,9	22,5	-15,6	758,7	0,3	78,1	1.879,3
Liège (arrondissement)	2.324,6	1.818,0	678,7	1.029,0	83,4	-73,7	3.535,4	1,4	437,1	9.851,8
Verviers	986,6	848,3	311,1	515,0	30,9	-36,9	1.668,4	0,7	197,4	4.588,1
Waremme	385,9	314,7	110,6	166,6	18,2	-11,9	598,1	0,2	55,1	1.399,1
Luxembourg	821,7	879,0	360,8	518,1	20,1	-37,1	1.740,9	0,8	191,2	4.580,2
Arlon	164,5	227,9	78,9	131,5	3,9	-9,4	432,8	0,2	41,6	1.092,7
Bastogne	125,1	135,7	52,6	79,9	2,7	-5,7	265,2	0,1	31,7	733,2
Marche-en-Famenne	197,8	159,2	72,8	96,9	4,9	-6,9	326,9	0,1	37,6	865,3
Neufchâteau	197,0	179,2	85,1	108,3	4,6	-7,8	369,5	0,2	42,4	994,6
Virton	137,1	177,0	71,4	101,5	4,0	-7,3	346,5	0,2	37,9	894,3
Namur (province)	2.055,0	1.630,0	674,3	912,4	80,0	-65,4	3.231,4	1,3	322,6	8.044,8
Dinant	405,3	314,3	152,7	189,0	10,8	-13,5	653,3	0,3	71,5	1.730,6
Namur (arrondissement)	1.405,0	1.123,4	433,0	611,7	62,7	-43,8	2.187,0	0,9	207,4	5.282,4
Philippeville	244,7	192,3	88,6	111,6	6,6	-8,0	391,1	0,2	43,7	1.031,7
<b>Unité extra-régionale</b>	<b>0,0</b>	<b>4,0</b>	<b>0,2</b>	<b>2,1</b>	<b>0,0</b>	<b>-0,2</b>	<b>6,2</b>	<b>0,0</b>	<b>0,0</b>	<b>93,8</b>
<b>Le Royaume</b>	<b>48.263,8</b>	<b>40.514,6</b>	<b>12.859,4</b>	<b>22.413,4</b>	<b>2.299,4</b>	<b>-1.606,0</b>	<b>76.480,8</b>	<b>31,5</b>	<b>8.178,8</b>	<b>202.205,2</b>

Source: ICN

## 15.5 CHIFFRES ABSOLUS - 2012

(millions d'euros)

	2012						Autres transferts courants (D.7)
	Ressources						
	Solde des revenus primaires (B.5n)	Cotisations sociales imputées à la charge des employeurs (D.612)	Prestations sociales autres que transferts sociaux en nature (D.62)			Total	
Prestations de sécurité sociale en espèces (D.621)			Autres prestations d'assurance sociale (D.622)	Prestations d'assistance sociale en espèces (D.623)			
<b>Région de Bruxelles-Capitale</b>	<b>24.212,5</b>	<b>3,0</b>	<b>4.427,7</b>	<b>1.788,9</b>	<b>704,8</b>	<b>6.921,4</b>	<b>604,1</b>
<b>Région flamande</b>	<b>164.321,3</b>	<b>19,9</b>	<b>29.575,0</b>	<b>12.954,6</b>	<b>2.080,4</b>	<b>44.610,1</b>	<b>3.093,1</b>
Anvers (province)	44.834,8	5,5	8.273,2	3.466,0	570,6	12.309,8	844,8
Anvers (arrondissement)	24.619,5	3,0	4.656,9	1.950,0	338,2	6.945,1	464,6
Malines	8.994,0	1,1	1.558,5	741,2	102,9	2.402,6	159,3
Turnhout	11.221,3	1,4	2.057,8	774,8	129,5	2.962,1	220,9
Limbourg	19.461,0	2,4	4.084,4	1.473,8	280,0	5.838,2	428,0
Hasselt	9.839,9	1,2	2.100,1	810,9	139,5	3.050,5	202,4
Maaseik	5.150,5	0,6	1.049,8	337,2	68,7	1.455,7	121,0
Tongres	4.470,6	0,6	934,4	325,6	71,9	1.331,9	104,6
Flandre orientale	38.443,0	4,7	6.750,4	2.865,9	497,2	10.113,5	701,5
Alost	7.545,6	0,9	1.345,3	606,4	99,2	2.050,9	129,6
Termonde	5.115,3	0,6	933,3	371,3	62,4	1.367,0	91,1
Eeklo	1.991,0	0,2	414,0	133,9	30,6	578,4	43,2
Gand	14.439,6	1,8	2.303,7	1.085,0	189,8	3.578,5	266,6
Audenarde	3.169,9	0,4	582,4	222,7	39,1	844,2	56,7
Saint-Nicolas	6.181,6	0,8	1.171,6	446,7	76,2	1.694,5	114,3
Brabant flamand	33.019,4	4,0	4.764,5	3.160,9	283,1	8.208,6	554,9
Hal-Vilvorde	18.200,4	2,2	2.647,2	1.662,3	137,4	4.446,9	307,2
Louvain	14.818,9	1,8	2.117,3	1.498,6	145,7	3.761,7	247,7
Flandre occidentale	28.563,1	3,3	5.702,5	1.988,0	449,5	8.140,0	563,9
Bruges	7.310,6	0,8	1.325,3	583,5	100,3	2.009,2	134,4
Dixmude	1.145,9	0,1	232,7	57,1	21,6	311,3	25,0
Ypres	2.353,5	0,3	489,8	138,2	46,4	674,4	53,8
Courtrai	7.002,5	0,8	1.410,1	416,0	102,2	1.928,3	130,4
Ostende	3.425,1	0,4	781,4	328,3	67,9	1.177,6	75,2
Roulers	3.603,7	0,4	717,3	201,1	57,9	976,3	70,9
Tielt	2.253,6	0,3	413,9	114,3	29,7	557,9	42,3
Furnes	1.468,2	0,1	332,0	149,4	23,6	505,0	31,8
<b>Région wallonne</b>	<b>73.787,2</b>	<b>9,3</b>	<b>16.858,6</b>	<b>6.144,4</b>	<b>1.682,3</b>	<b>24.685,3</b>	<b>1.840,6</b>
Brabant wallon	10.809,7	1,3	1.700,6	1.027,8	107,5	2.835,9	204,2
Hainaut	24.669,4	3,1	6.926,7	1.983,7	681,2	9.591,7	673,2
Ath	1.848,0	0,2	399,9	152,0	34,3	586,1	40,8
Charleroi	7.192,0	0,9	2.409,6	562,7	253,4	3.225,6	219,1
Mons	4.673,6	0,6	1.320,5	400,7	139,9	1.861,0	133,8
Mouscron	1.298,2	0,2	357,3	76,7	31,6	465,5	37,6
Soignies	3.783,2	0,5	976,9	311,4	86,6	1.374,9	90,0
Thuin	2.911,6	0,4	789,8	244,4	68,1	1.102,4	75,0
Tournai	2.962,8	0,4	672,8	235,9	67,4	976,0	76,9
Liège (province)	21.783,4	2,8	5.244,1	1.777,8	576,3	7.598,2	564,8
Huy	2.502,3	0,3	497,2	216,1	46,6	759,9	56,3
Liège (arrondissement)	11.627,9	1,5	3.214,8	976,0	362,4	4.553,2	322,2
Verviers	5.701,4	0,7	1.200,7	412,1	140,9	1.753,7	148,1
Waremme	1.951,7	0,2	331,3	173,6	26,4	531,4	38,1
Luxembourg	5.950,1	0,8	901,2	412,3	99,5	1.413,1	161,2
Arlon	1.495,8	0,2	132,6	90,5	16,2	239,3	42,8
Bastogne	930,4	0,1	149,7	60,3	16,8	226,8	26,8
Marche-en-Famenne	1.099,8	0,1	227,3	85,2	24,6	337,1	26,7
Neufchâteau	1.265,2	0,2	230,2	93,8	24,7	348,7	33,1
Virton	1.158,9	0,2	161,5	82,5	17,3	261,3	31,7
Namur (province)	10.574,5	1,3	2.086,0	942,7	217,7	3.246,4	237,2
Dinant	2.202,4	0,3	460,2	182,1	49,5	691,8	52,2
Namur (arrondissement)	7.098,0	0,9	1.315,3	651,3	139,6	2.106,2	152,2
Philippeville	1.274,1	0,2	310,5	109,3	28,6	448,4	32,8
<b>Unité extra-régionale</b>	<b>101,3</b>	<b>0,0</b>	<b>0,0</b>	<b>2,9</b>	<b>0,0</b>	<b>2,9</b>	<b>0,0</b>
<b>Le Royaume</b>	<b>262.422,3</b>	<b>32,2</b>	<b>50.861,3</b>	<b>20.890,8</b>	<b>4.467,5</b>	<b>76.219,7</b>	<b>5.537,8</b>

Source: ICN

## 15.5 CHIFFRES ABSOLUS - 2012 (SUITE)

(millions d'euros)

	2012									
	Emplois						Total	Autres prestations d'assurance sociale (D.622)	Autres transferts courants (D.7)	Revenu disponible (B.6n)
	Impôts courants sur le revenu, le patrimoine, ... (D.5)	Cotisations sociales (D.61)			Suppléments de cotisations sociales à la charge des ménages (D.614)	Rémunération du service des régimes d'assurance sociale (D61SC)				
	Cotisations sociales effectives à la charge des employeurs (D.611)	Cotisations sociales imputées à la charge des employeurs (D.612)	Cotisations sociales effectives à la charge des ménages (D.613)							
<b>Région de Bruxelles-Capitale</b>	<b>4.183,6</b>	<b>3.952,5</b>	<b>1.048,7</b>	<b>2.117,3</b>	<b>223,6</b>	<b>-119,0</b>	<b>7.223,1</b>	<b>3,0</b>	<b>995,6</b>	<b>19.335,8</b>
<b>Région flamande</b>	<b>31.510,4</b>	<b>26.238,1</b>	<b>7.986,3</b>	<b>14.424,2</b>	<b>1.498,9</b>	<b>-810,5</b>	<b>49.337,0</b>	<b>19,9</b>	<b>5.115,5</b>	<b>126.061,7</b>
Anvers (province)	8.623,2	7.295,7	2.014,4	3.961,8	417,8	-222,6	13.467,1	5,5	1.483,1	34.416,1
Anvers (arrondissement)	4.824,7	4.015,5	1.116,4	2.185,0	237,3	-122,8	7.431,4	3,0	838,0	18.935,0
Malines	1.747,3	1.491,9	413,5	781,2	96,0	-43,9	2.738,8	1,1	272,7	6.797,2
Turnhout	2.051,1	1.788,3	484,5	995,6	84,5	-55,9	3.297,0	1,4	372,3	8.683,9
Limbourg	3.471,9	3.116,2	971,3	1.738,1	151,8	-97,7	5.879,8	2,4	711,8	15.663,8
Hasselt	1.832,4	1.588,8	524,8	871,8	87,0	-49,0	3.023,4	1,2	341,8	7.895,2
Maaseik	851,4	817,2	228,9	463,1	32,5	-26,0	1.515,7	0,6	198,2	4.162,0
Tongres	788,1	710,2	217,6	403,2	32,3	-22,7	1.340,7	0,6	171,8	3.606,6
Flandre orientale	7.476,4	6.073,8	1.856,7	3.373,8	316,3	-189,6	11.431,0	4,7	1.124,6	29.226,1
Alost	1.459,4	1.238,0	410,7	655,3	69,8	-36,8	2.337,0	0,9	208,3	5.721,4
Termonde	983,9	808,8	238,9	451,5	41,7	-25,4	1.515,5	0,6	149,6	3.924,4
Eeklo	372,6	304,1	88,3	176,5	12,3	-9,9	571,3	0,2	66,1	1.602,7
Gand	2.888,4	2.256,8	703,0	1.272,1	116,0	-71,5	4.276,4	1,8	424,4	10.695,5
Audenarde	590,2	472,5	155,9	273,0	22,2	-15,3	908,2	0,4	92,5	2.480,0
Saint-Nicolas	1.182,0	993,7	260,0	545,3	54,3	-30,6	1.822,6	0,8	183,7	4.802,1
Brabant flamand	6.643,3	5.685,1	1.623,9	2.826,6	454,0	-158,8	10.430,8	4,0	900,3	23.808,4
Hal-Vilvorde	3.646,0	3.115,7	829,6	1.565,5	245,2	-88,0	5.668,0	2,2	500,9	13.139,6
Louvain	2.997,3	2.569,4	794,3	1.261,0	208,9	-70,9	4.762,8	1,8	399,4	10.668,8
Flandre occidentale	5.295,6	4.067,4	1.519,9	2.523,9	158,9	-141,8	8.128,3	3,3	895,7	22.947,3
Bruges	1.444,0	1.034,5	440,9	645,9	47,0	-36,3	2.132,0	0,8	216,8	5.661,4
Dixmude	190,9	155,3	46,9	100,4	4,2	-5,6	301,2	0,1	38,8	951,3
Ypres	405,4	338,3	110,2	207,7	10,6	-11,7	655,1	0,3	80,6	1.940,5
Courtrai	1.279,7	1.029,8	294,7	622,5	40,3	-35,0	1.952,3	0,8	211,9	5.617,3
Ostende	653,4	487,3	280,2	298,5	17,8	-16,8	1.067,1	0,4	118,7	2.838,6
Roulers	643,0	518,2	147,6	322,2	18,0	-18,1	987,9	0,4	110,1	2.910,0
Tielt	390,7	315,1	80,2	201,2	11,5	-11,3	596,7	0,3	68,6	1.797,8
Furnes	288,5	189,0	119,2	125,4	9,6	-7,0	436,1	0,1	50,2	1.230,3
<b>Région wallonne</b>	<b>14.348,9</b>	<b>11.993,4</b>	<b>4.355,7</b>	<b>6.595,6</b>	<b>563,5</b>	<b>-370,6</b>	<b>23.137,6</b>	<b>9,3</b>	<b>2.676,0</b>	<b>60.150,6</b>
Brabant wallon	2.269,4	1.825,2	535,8	945,3	141,8	-53,1	3.395,0	1,3	321,0	7.864,4
Hainaut	4.809,4	4.035,3	1.454,9	2.197,7	168,2	-123,5	7.732,7	3,1	999,3	21.392,9
Ath	364,9	296,3	116,5	163,6	13,1	-9,2	580,3	0,2	62,1	1.467,6
Charleroi	1.398,1	1.198,5	389,2	647,2	51,7	-36,4	2.250,3	0,9	319,2	6.669,2
Mons	935,5	769,4	309,8	412,4	30,0	-23,2	1.498,5	0,6	194,7	4.039,8
Mouscron	216,4	200,5	63,3	116,9	5,0	-6,6	379,1	0,2	57,7	1.148,1
Soignies	748,4	647,2	200,5	333,9	33,0	-18,8	1.195,8	0,5	137,7	3.166,3
Thuin	584,7	472,2	185,1	261,8	19,2	-14,7	923,5	0,4	114,3	2.466,5
Tournai	561,4	451,2	190,6	261,9	16,2	-14,7	905,1	0,4	113,8	2.435,4
Liège (province)	4.309,6	3.509,7	1.284,5	1.975,8	153,3	-111,0	6.812,3	2,8	810,7	18.013,8
Huy	512,1	421,6	141,1	225,4	22,8	-12,7	798,1	0,3	81,8	1.926,5
Liège (arrondissement)	2.379,8	1.888,2	700,7	1.051,0	81,9	-59,1	3.662,7	1,5	461,6	9.999,2
Verviers	1.017,5	870,5	326,7	526,6	30,5	-29,6	1.724,7	0,7	209,1	4.652,0
Waremme	400,1	329,4	116,0	172,9	18,2	-9,7	626,8	0,2	58,3	1.436,1
Luxembourg	841,3	919,2	376,6	534,3	19,9	-30,0	1.820,0	0,8	202,6	4.660,5
Arlon	166,3	238,7	81,7	135,9	3,8	-7,6	452,5	0,2	44,6	1.114,5
Bastogne	127,0	141,3	55,8	82,5	2,7	-4,6	277,7	0,1	33,1	746,2
Marche-en-Famenne	202,6	167,0	75,9	99,3	5,0	-5,6	341,6	0,1	39,7	879,7
Neufchâteau	203,3	188,4	88,8	112,4	4,6	-6,3	387,8	0,2	44,6	1.011,3
Virton	142,2	183,9	74,3	104,2	3,8	-5,9	360,4	0,2	40,6	908,8
Namur (province)	2.119,2	1.704,0	703,9	942,3	80,3	-53,0	3.377,6	1,3	342,3	8.219,0
Dinant	416,9	331,7	159,0	195,5	11,0	-11,0	686,2	0,3	76,0	1.767,2
Namur (arrondissement)	1.452,3	1.172,2	452,8	631,9	62,7	-35,5	2.284,1	0,9	219,8	5.400,2
Philippeville	250,0	200,1	92,1	114,9	6,6	-6,5	407,3	0,2	46,4	1.051,7
<b>Unité extra-régionale</b>	<b>0,0</b>	<b>4,2</b>	<b>0,2</b>	<b>2,2</b>	<b>0,0</b>	<b>-0,1</b>	<b>6,5</b>	<b>0,0</b>	<b>0,0</b>	<b>97,6</b>
<b>Le Royaume</b>	<b>50.042,8</b>	<b>42.188,2</b>	<b>13.390,9</b>	<b>23.139,2</b>	<b>2.286,1</b>	<b>-1.300,2</b>	<b>79.704,2</b>	<b>32,2</b>	<b>8.787,1</b>	<b>205.645,7</b>

Source: ICN

## 15.6 CHIFFRES ABSOLUS - 2013

(millions d'euros)

	2013						Autres transferts courants (D.7)
	Ressources						
	Solde des revenus primaires (B.5n)	Cotisations sociales imputées à la charge des employeurs (D.612)	Prestations sociales autres que transferts sociaux en nature (D.62)			Total	
Prestations de sécurité sociale en espèces (D.621)			Autres prestations d'assurance sociale (D.622)	Prestations d'assistance sociale en espèces (D.623)			
<b>Région de Bruxelles-Capitale</b>	<b>24.651,6</b>	<b>3,0</b>	<b>4.552,7</b>	<b>1.803,4</b>	<b>736,2</b>	<b>7.092,3</b>	<b>592,7</b>
<b>Région flamande</b>	<b>166.415,6</b>	<b>19,5</b>	<b>30.926,4</b>	<b>13.432,9</b>	<b>2.113,8</b>	<b>46.473,1</b>	<b>3.067,9</b>
Anvers (province)	45.318,3	5,4	8.653,4	3.559,8	582,3	12.795,6	836,4
Anvers (arrondissement)	24.812,0	2,9	4.850,6	1.982,3	345,4	7.178,4	459,2
Malines	9.116,3	1,1	1.629,8	769,9	104,6	2.504,3	158,1
Turnhout	11.390,0	1,4	2.173,0	807,7	132,2	3.112,9	219,2
Limbourg	19.694,5	2,4	4.284,3	1.531,1	283,6	6.099,0	425,4
Hasselt	9.974,8	1,2	2.198,2	845,3	141,0	3.184,5	201,5
Maaseik	5.191,3	0,6	1.105,9	347,9	69,9	1.523,7	119,4
Tongres	4.528,4	0,5	980,2	337,9	72,7	1.390,8	104,5
Flandre orientale	39.032,1	4,6	7.055,7	3.007,3	503,6	10.566,5	698,3
Alost	7.642,9	0,9	1.406,2	662,2	99,9	2.168,3	129,8
Termonde	5.210,6	0,6	975,8	392,7	62,8	1.431,3	90,9
Eeklo	2.016,4	0,2	435,9	137,8	32,2	605,9	43,3
Gand	14.651,7	1,7	2.403,3	1.119,1	191,5	3.713,9	264,0
Audenarde	3.238,6	0,4	607,3	234,6	39,1	881,0	57,1
Saint-Nicolas	6.271,9	0,7	1.227,3	460,9	78,1	1.766,3	113,3
Brabant flamand	33.340,8	3,9	4.972,8	3.268,4	288,7	8.529,9	547,8
Hal-Vilvorde	18.358,6	2,1	2.759,6	1.712,4	141,7	4.613,7	304,3
Louvain	14.982,3	1,8	2.213,1	1.556,0	147,0	3.916,2	243,5
Flandre occidentale	29.029,8	3,2	5.960,2	2.066,4	455,6	8.482,1	559,9
Bruges	7.417,7	0,8	1.387,0	598,6	101,5	2.087,2	133,7
Dixmude	1.172,1	0,1	243,8	61,4	21,8	327,0	25,2
Ypres	2.400,8	0,3	509,9	146,9	47,5	704,3	50,7
Courtrai	7.115,8	0,8	1.469,8	438,7	102,8	2.011,4	130,2
Ostende	3.487,2	0,4	817,4	337,7	69,9	1.225,0	75,7
Roulers	3.667,9	0,4	748,6	211,1	59,0	1.018,6	70,0
Tielt	2.297,0	0,3	434,2	121,1	29,4	584,8	42,7
Furnes	1.471,3	0,1	349,4	150,8	23,7	524,0	31,5
<b>Région wallonne</b>	<b>74.817,9</b>	<b>9,1</b>	<b>17.472,5</b>	<b>6.385,2</b>	<b>1.729,4</b>	<b>25.587,1</b>	<b>1.828,8</b>
Brabant wallon	10.925,1	1,2	1.774,7	1.050,5	110,4	2.935,6	201,8
Hainaut	24.948,4	3,1	7.157,6	2.072,6	693,2	9.923,5	668,1
Ath	1.888,4	0,2	415,9	164,4	34,6	614,8	40,9
Charleroi	7.220,0	0,9	2.475,8	583,3	258,3	3.317,3	216,6
Mons	4.745,6	0,6	1.365,2	419,7	141,6	1.926,5	132,8
Mouscron	1.326,5	0,2	367,6	81,2	32,0	480,8	37,5
Soignies	3.816,3	0,5	1.015,6	324,2	89,1	1.428,9	89,5
Thuin	2.931,8	0,4	820,3	253,3	69,6	1.143,2	74,6
Tournai	3.019,7	0,4	697,3	246,5	68,0	1.011,9	76,3
Liège (province)	22.102,4	2,7	5.431,9	1.839,3	596,1	7.867,2	561,3
Huy	2.554,1	0,3	519,3	226,3	47,9	793,6	56,8
Liège (arrondissement)	11.752,6	1,4	3.315,5	998,7	377,0	4.691,3	321,0
Verviers	5.814,6	0,7	1.251,3	431,9	144,4	1.827,6	145,5
Waremme	1.981,1	0,2	345,8	182,2	26,7	554,8	38,0
Luxembourg	6.092,4	0,8	938,9	436,2	103,3	1.478,5	160,6
Arlon	1.528,3	0,2	137,5	91,7	16,7	245,9	42,2
Bastogne	961,5	0,1	156,1	64,0	17,3	237,4	27,0
Marche-en-Famenne	1.115,0	0,1	237,1	91,9	25,4	354,4	26,8
Neufchâteau	1.300,2	0,2	239,4	102,4	25,9	367,6	33,1
Virton	1.187,4	0,2	168,9	86,2	18,0	273,1	31,4
Namur (province)	10.749,6	1,3	2.169,3	986,6	226,5	3.382,4	237,0
Dinant	2.249,9	0,3	478,3	192,8	50,9	722,0	52,3
Namur (arrondissement)	7.205,0	0,9	1.369,2	678,9	145,1	2.193,2	152,0
Philippeville	1.294,7	0,2	321,9	114,9	30,4	467,2	32,7
<b>Unité extra-régionale</b>	<b>102,4</b>	<b>0,0</b>	<b>0,0</b>	<b>3,2</b>	<b>0,0</b>	<b>3,2</b>	<b>0,0</b>
<b>Le Royaume</b>	<b>265.987,5</b>	<b>31,6</b>	<b>52.951,5</b>	<b>21.624,8</b>	<b>4.579,4</b>	<b>79.155,7</b>	<b>5.489,4</b>

Source: ICN



## 15.6 CHIFFRES ABSOLUS - 2013 (SUITE)

(millions d'euros)

	2013									
	Emplois						Total	Autres prestations d'assurance sociale (D.622)	Autres transferts courants (D.7)	Revenu disponible (B.6n)
	Impôts courants sur le revenu, le patrimoine, ... (D.5)	Cotisations sociales (D.61)			Suppléments de cotisations sociales à la charge des ménages (D.614)	Rémunération du service des régimes d'assurance sociale (D61SC)				
	Cotisations sociales effectives à la charge des employeurs (D.611)	Cotisations sociales imputées à la charge des employeurs (D.612)	Cotisations sociales effectives à la charge des ménages (D.613)							
<b>Région de Bruxelles-Capitale</b>	<b>4.331,9</b>	<b>4.022,4</b>	<b>1.076,7</b>	<b>2.170,6</b>	<b>215,1</b>	<b>-109,1</b>	<b>7.375,6</b>	<b>3,0</b>	<b>987,1</b>	<b>19.642,1</b>
<b>Région flamande</b>	<b>33.160,1</b>	<b>26.738,6</b>	<b>8.319,2</b>	<b>14.719,5</b>	<b>1.478,0</b>	<b>-740,0</b>	<b>50.515,3</b>	<b>19,5</b>	<b>5.096,9</b>	<b>127.184,3</b>
Anvers (province)	9.042,3	7.427,8	2.088,7	4.034,0	410,0	-202,8	13.757,7	5,4	1.466,4	34.683,8
Anvers (arrondissement)	5.029,5	4.065,4	1.153,1	2.219,7	231,7	-111,6	7.558,4	2,9	829,6	19.032,1
Malines	1.839,7	1.523,4	429,4	797,6	95,0	-40,1	2.805,3	1,1	269,3	6.864,3
Turnhout	2.173,1	1.839,0	506,2	1.016,6	83,3	-51,1	3.394,0	1,4	367,5	8.787,5
Limbourg	3.698,4	3.184,5	1.015,3	1.772,3	152,1	-89,1	6.035,1	2,4	704,5	15.780,9
Hasselt	1.949,9	1.626,9	549,6	890,1	87,4	-44,7	3.109,2	1,2	337,7	7.964,0
Maaseik	909,5	832,8	237,5	470,9	32,6	-23,7	1.550,0	0,6	195,9	4.178,9
Tongres	839,0	724,8	228,2	411,3	32,1	-20,7	1.375,8	0,5	170,9	3.638,0
Flandre orientale	7.873,1	6.200,3	1.937,0	3.451,6	311,6	-173,5	11.727,0	4,6	1.136,5	29.560,4
Alost	1.538,4	1.259,7	430,4	667,7	68,8	-33,6	2.393,1	0,9	208,1	5.801,5
Termonde	1.039,8	832,7	249,2	463,0	41,7	-23,3	1.563,3	0,6	148,6	3.981,0
Eeklo	392,5	309,0	91,6	180,7	12,1	-9,1	584,3	0,2	66,5	1.622,2
Gand	3.035,8	2.299,6	732,7	1.302,5	114,3	-65,5	4.383,6	1,7	436,8	10.773,3
Audenarde	622,8	488,3	163,1	279,6	21,7	-14,1	938,6	0,4	92,5	2.522,7
Saint-Nicolas	1.243,8	1.011,0	270,0	558,1	53,0	-28,1	1.864,0	0,7	183,9	4.859,7
Brabant flamand	6.957,1	5.761,8	1.686,3	2.872,5	450,0	-144,4	10.626,1	3,9	891,2	23.944,2
Hal-Vilvorde	3.810,8	3.146,1	859,9	1.589,1	241,1	-79,9	5.756,3	2,1	496,7	13.212,8
Louvain	3.146,2	2.615,7	826,4	1.283,4	208,9	-64,5	4.869,8	1,8	394,5	10.731,4
Flandre occidentale	5.589,2	4.164,2	1.592,0	2.589,1	154,2	-130,1	8.369,3	3,2	898,3	23.214,9
Bruges	1.520,8	1.055,3	461,1	661,0	45,7	-33,2	2.189,8	0,8	218,1	5.709,9
Dixmude	204,0	160,4	49,4	104,0	4,1	-5,2	312,6	0,1	39,2	968,4
Ypres	427,5	348,3	115,0	213,9	10,3	-10,8	676,7	0,3	81,2	1.970,3
Courtrai	1.347,7	1.056,1	308,9	637,8	39,0	-32,1	2.009,8	0,8	211,2	5.688,6
Ostende	692,3	498,6	294,3	306,9	17,4	-15,4	1.101,8	0,4	119,0	2.875,0
Roulers	681,3	532,3	154,2	330,9	17,5	-16,6	1.018,3	0,4	110,0	2.946,9
Tielt	414,0	323,7	83,7	206,7	11,2	-10,4	614,9	0,3	69,1	1.826,5
Furnes	301,6	189,5	125,4	127,9	9,1	-6,4	445,4	0,1	50,5	1.229,3
<b>Région wallonne</b>	<b>15.082,8</b>	<b>12.158,1</b>	<b>4.574,6</b>	<b>6.720,6</b>	<b>550,0</b>	<b>-337,9</b>	<b>23.665,4</b>	<b>9,1</b>	<b>2.659,7</b>	<b>60.825,8</b>
Brabant wallon	2.374,5	1.843,9	561,8	959,4	139,3	-48,2	3.456,1	1,2	319,0	7.912,8
Hainaut	5.042,4	4.081,3	1.525,9	2.237,0	163,6	-112,5	7.895,4	3,1	991,1	21.611,1
Ath	387,9	302,7	123,1	168,3	13,2	-8,5	598,8	0,2	62,1	1.495,5
Charleroi	1.454,8	1.204,0	404,8	653,5	49,8	-32,9	2.279,3	0,9	315,9	6.704,0
Mons	980,5	774,2	327,6	421,6	29,3	-21,2	1.531,5	0,6	193,2	4.099,7
Mouscron	225,8	204,5	67,1	120,5	4,8	-6,1	390,9	0,2	58,0	1.170,1
Soignies	787,8	658,1	209,0	338,9	32,2	-17,0	1.221,2	0,5	136,3	3.189,5
Thuin	614,3	475,7	193,9	265,2	18,6	-13,3	940,1	0,4	112,7	2.482,5
Tournai	591,4	462,1	200,3	269,0	15,8	-13,5	933,7	0,4	112,9	2.469,8
Liège (province)	4.540,6	3.561,7	1.349,1	2.014,3	149,9	-101,3	6.973,7	2,7	808,8	18.207,8
Huy	547,7	429,8	149,2	230,8	22,7	-11,6	820,8	0,3	81,5	1.954,5
Liège (arrondissement)	2.493,8	1.909,7	732,6	1.067,1	79,9	-53,6	3.735,7	1,4	459,9	10.075,5
Verviers	1.077,9	888,4	344,8	540,2	29,3	-27,2	1.775,6	0,7	209,3	4.725,0
Waremme	421,2	333,7	122,6	176,2	18,0	-8,9	641,6	0,2	58,2	1.452,8
Luxembourg	887,9	944,4	396,6	549,2	19,0	-27,6	1.881,5	0,8	200,8	4.761,2
Arlon	173,2	246,5	85,5	139,0	3,5	-7,0	467,5	0,2	44,5	1.131,2
Bastogne	134,1	146,1	58,9	85,5	2,7	-4,3	288,9	0,1	33,2	769,7
Marche-en-Famenne	212,6	168,2	80,3	101,1	4,8	-5,1	349,4	0,1	39,3	895,0
Neufchâteau	217,0	193,4	93,6	116,0	4,4	-5,8	401,5	0,2	44,6	1.037,9
Virton	151,0	190,2	78,2	107,5	3,7	-5,4	374,3	0,2	39,2	927,5
Namur (province)	2.237,5	1.726,8	741,2	960,7	78,3	-48,3	3.458,7	1,3	340,0	8.332,8
Dinant	441,0	337,6	167,0	199,5	10,3	-10,0	704,4	0,3	75,7	1.803,1
Namur (arrondissement)	1.530,3	1.186,5	477,5	643,6	61,5	-32,4	2.336,8	0,9	218,5	5.464,4
Philippeville	266,1	202,7	96,7	117,6	6,4	-5,9	417,4	0,2	45,8	1.065,3
<b>Unité extra-régionale</b>	<b>0,0</b>	<b>4,3</b>	<b>0,2</b>	<b>2,2</b>	<b>0,0</b>	<b>-0,1</b>	<b>6,7</b>	<b>0,0</b>	<b>0,0</b>	<b>99,0</b>
<b>Le Royaume</b>	<b>52.574,9</b>	<b>42.923,3</b>	<b>13.970,7</b>	<b>23.612,9</b>	<b>2.243,1</b>	<b>-1.187,1</b>	<b>81.562,9</b>	<b>31,6</b>	<b>8.743,7</b>	<b>207.751,1</b>

Source: ICN

## 15.7 CHIFFRES ABSOLUS - 2014

(millions d'euros)

	2014						Autres transferts courants (D.7)
	Ressources						
	Solde des revenus primaires (B.5n)	Cotisations sociales imputées à la charge des employeurs (D.612)	Prestations sociales autres que transferts sociaux en nature (D.62)			Total	
Prestations de sécurité sociale en espèces (D.621)			Autres prestations d'assurance sociale (D.622)	Prestations d'assistance sociale en espèces (D.623)			
<b>Région de Bruxelles-Capitale</b>	<b>24.806,5</b>	<b>2,9</b>	<b>4.568,8</b>	<b>1.795,1</b>	<b>771,3</b>	<b>7.135,2</b>	<b>629,0</b>
<b>Région flamande</b>	<b>168.304,0</b>	<b>18,6</b>	<b>31.500,7</b>	<b>13.450,6</b>	<b>2.159,3</b>	<b>47.110,6</b>	<b>3.279,0</b>
Anvers (province)	45.774,6	5,4	8.804,6	3.563,8	602,3	12.970,7	897,1
Anvers (arrondissement)	25.057,3	2,9	4.932,5	1.983,9	358,5	7.274,9	489,7
Malines	9.232,5	1,1	1.657,0	767,5	107,1	2.531,6	170,5
Turnhout	11.484,8	1,4	2.215,0	812,4	136,7	3.164,1	236,9
Limbourg	19.914,1	1,4	4.360,2	1.576,4	287,5	6.224,0	457,2
Hasselt	10.112,7	0,6	2.231,0	866,6	143,6	3.241,1	215,7
Maaseik	5.246,9	0,5	1.132,0	362,1	71,1	1.565,3	129,3
Tongres	4.554,5	0,2	997,2	347,7	72,8	1.417,7	112,3
Flandre orientale	39.542,5	4,7	7.179,7	2.985,2	515,2	10.680,1	743,2
Alost	7.706,1	0,9	1.426,6	634,2	101,9	2.162,6	137,5
Termonde	5.273,9	0,6	997,5	390,5	63,6	1.451,7	96,7
Eeklo	2.049,1	0,2	444,3	139,9	31,4	615,6	46,2
Gand	14.901,6	1,7	2.446,2	1.126,3	198,9	3.771,4	281,1
Audenarde	3.278,4	0,4	613,1	233,5	39,4	885,9	60,6
Saint-Nicolas	6.333,4	0,8	1.252,2	460,7	80,0	1.793,0	121,1
Brabant flamand	33.804,7	3,9	5.070,8	3.243,7	292,0	8.606,4	591,4
Hal-Vilvorde	18.658,8	2,2	2.809,9	1.693,8	143,9	4.647,6	329,3
Louvain	15.145,9	1,8	2.260,9	1.549,8	148,0	3.958,7	262,1
Flandre occidentale	29.268,1	3,2	6.085,4	2.081,6	462,4	8.629,4	590,1
Bruges	7.454,0	0,8	1.421,3	601,6	102,4	2.125,2	141,5
Dixmude	1.183,9	0,1	249,2	61,7	22,0	332,9	26,8
Ypres	2.425,7	0,3	522,5	145,8	48,2	716,5	53,7
Courtrai	7.198,2	0,8	1.486,6	439,9	104,0	2.030,5	135,9
Ostende	3.503,3	0,4	841,1	342,4	71,9	1.255,4	79,7
Roulers	3.695,9	0,4	761,9	213,4	60,3	1.035,7	74,1
Tielt	2.319,2	0,3	442,0	121,2	29,6	592,9	45,3
Furnes	1.487,9	0,1	360,8	155,6	24,0	540,4	33,1
<b>Région wallonne</b>	<b>75.559,0</b>	<b>10,1</b>	<b>17.666,8</b>	<b>6.386,5</b>	<b>1.774,8</b>	<b>25.828,1</b>	<b>1.925,8</b>
Brabant wallon	11.121,7	1,3	1.817,2	1.051,2	113,7	2.982,2	218,3
Hainaut	25.087,1	3,1	7.197,1	2.069,4	707,8	9.974,4	691,0
Ath	1.901,5	0,2	420,6	159,6	34,6	614,9	43,0
Charleroi	7.233,8	0,9	2.475,4	576,6	264,0	3.316,0	220,6
Mons	4.772,4	0,6	1.371,8	422,7	144,2	1.938,8	136,4
Mouscron	1.339,7	0,2	365,8	82,8	32,2	480,8	39,6
Soignies	3.843,2	0,5	1.029,0	323,8	92,4	1.445,1	93,3
Thuin	2.952,1	0,4	829,5	256,3	71,5	1.157,3	77,8
Tournai	3.044,4	0,4	705,0	247,8	68,8	1.021,6	80,4
Liège (province)	22.313,8	3,9	5.492,3	1.846,1	616,0	7.954,3	588,1
Huy	2.599,1	0,3	530,1	227,7	50,1	807,9	59,6
Liège (arrondissement)	11.835,4	1,4	3.342,8	1.003,9	390,8	4.737,5	333,0
Verviers	5.870,6	1,4	1.265,8	433,1	148,3	1.847,2	154,9
Waremme	2.008,7	0,7	353,6	181,5	26,7	561,8	40,7
Luxembourg	6.175,0	0,9	956,1	437,0	104,7	1.497,8	179,7
Arlon	1.543,2	0,1	138,9	95,4	16,9	251,2	49,8
Bastogne	981,3	0,1	159,2	64,9	17,8	241,9	30,8
Marche-en-Famenne	1.122,7	0,2	242,8	90,3	25,9	359,0	28,1
Neufchâteau	1.323,1	0,2	244,6	98,4	25,9	368,9	36,0
Virton	1.204,7	0,3	170,6	88,0	18,2	276,7	35,1
Namur (province)	10.861,4	1,0	2.204,0	982,8	232,6	3.419,4	248,6
Dinant	2.284,7	0,9	485,2	188,9	52,7	726,8	55,3
Namur (arrondissement)	7.268,9	0,2	1.390,7	677,8	148,9	2.217,3	159,4
Philippeville	1.307,8	0,0	328,1	116,1	31,0	475,3	34,0
<b>Unité extra-régionale</b>	<b>93,8</b>	<b>0,0</b>	<b>0,0</b>	<b>3,0</b>	<b>0,0</b>	<b>3,0</b>	<b>0,0</b>
<b>Le Royaume</b>	<b>268.763,4</b>	<b>31,7</b>	<b>53.736,3</b>	<b>21.635,3</b>	<b>4.705,4</b>	<b>80.077,0</b>	<b>5.833,8</b>

Source: ICN

## 15.7 CHIFFRES ABSOLUS - 2014 (SUITE)

(millions d'euros)

	2014									
	Emplois						Total	Autres prestations d'assurance sociale (D.622)	Autres transferts courants (D.7)	Revenu disponible (B.6n)
	Impôts courants sur le revenu, le patrimoine, ... (D.5)	Cotisations sociales (D.61)			Suppléments de cotisations sociales à la charge des ménages (D.614)	Rémunération du service des régimes d'assurance sociale (D.61SC)				
	Cotisations sociales effectives à la charge des employeurs (D.611)	Cotisations sociales imputées à la charge des employeurs (D.612)	Cotisations sociales effectives à la charge des ménages (D.613)							
<b>Région de Bruxelles-Capitale</b>	<b>4.357,2</b>	<b>4.011,5</b>	<b>1.087,6</b>	<b>2.268,0</b>	<b>219,0</b>	<b>-121,7</b>	<b>7.376,4</b>	<b>2,9</b>	<b>1.033,6</b>	<b>19.803,6</b>
<b>Région flamande</b>	<b>33.936,7</b>	<b>26.927,4</b>	<b>8.542,4</b>	<b>15.471,8</b>	<b>1.529,6</b>	<b>-830,3</b>	<b>51.032,6</b>	<b>19,6</b>	<b>5.319,6</b>	<b>128.403,7</b>
Anvers (province)	9.218,7	7.464,8	2.138,3	4.233,1	421,0	-227,2	13.864,8	5,4	1.541,5	35.017,4
Anvers (arrondissement)	5.115,8	4.074,5	1.175,0	2.326,6	236,8	-124,9	7.597,5	2,9	872,0	19.236,6
Malines	1.881,5	1.537,1	443,6	841,0	97,9	-45,1	2.840,6	1,1	284,0	6.928,5
Turnhout	2.221,4	1.853,2	519,7	1.065,5	86,4	-57,2	3.426,7	1,4	385,4	8.852,3
Limbourg	3.837,0	3.231,5	1.044,7	1.860,9	165,3	-99,9	6.129,5	2,4	734,0	15.893,8
Hasselt	2.025,4	1.655,4	566,4	937,5	94,8	-50,3	3.166,0	1,2	352,8	8.024,7
Maaseik	940,3	843,3	244,3	494,5	35,6	-26,5	1.572,4	0,6	204,2	4.224,5
Tongres	871,4	732,8	234,1	428,9	34,9	-23,0	1.391,1	0,5	177,0	3.644,6
Flandre orientale	8.044,5	6.251,3	1.992,6	3.634,1	321,1	-195,0	11.862,8	4,7	1.177,2	29.881,3
Alost	1.567,9	1.262,2	443,1	701,3	70,9	-37,6	2.411,1	0,9	218,0	5.809,3
Termonde	1.061,0	838,6	258,1	486,4	42,8	-26,1	1.581,0	0,6	154,8	4.025,5
Eeklo	401,1	314,7	93,9	190,9	12,8	-10,2	594,9	0,2	69,5	1.645,4
Gand	3.101,7	2.325,7	751,9	1.375,8	117,5	-73,8	4.444,2	1,7	446,3	10.961,9
Audenarde	638,8	491,2	168,2	294,0	22,4	-15,8	948,7	0,4	96,3	2.541,2
Saint-Nicolas	1.274,0	1.019,0	277,4	585,6	54,8	-31,4	1.882,9	0,8	192,4	4.898,1
Brabant flamand	7.109,1	5.793,2	1.736,1	3.029,6	464,0	-162,6	10.732,3	3,9	928,4	24.232,7
Hal-Vilvorde	3.889,3	3.161,2	886,2	1.679,1	246,5	-90,1	5.813,5	2,2	515,3	13.417,5
Louvain	3.219,8	2.632,0	849,9	1.350,5	217,6	-72,5	4.918,8	1,8	413,0	10.815,2
Flandre occidentale	5.727,4	4.186,6	1.630,7	2.714,1	158,1	-145,6	8.443,2	3,2	938,5	23.378,5
Bruges	1.556,1	1.052,9	471,3	690,1	45,7	-37,0	2.196,7	0,8	229,0	5.738,8
Dixmude	209,7	162,3	50,9	109,1	4,2	-5,9	316,8	0,1	40,9	976,1
Ypres	439,3	350,3	117,3	224,1	10,7	-12,0	682,2	0,3	84,8	1.989,6
Courtrai	1.382,2	1.065,4	317,6	670,6	40,6	-36,0	2.034,0	0,8	220,0	5.728,5
Ostende	703,8	499,0	300,3	321,2	17,8	-17,2	1.107,8	0,4	123,4	2.903,4
Roulers	698,2	538,5	158,8	347,6	17,9	-18,7	1.031,8	0,4	116,2	2.959,5
Tielt	423,8	326,0	86,2	216,6	11,4	-11,6	621,2	0,3	72,0	1.840,4
Furnes	314,1	192,3	128,3	134,9	9,9	-7,2	452,7	0,1	52,3	1.242,2
<b>Région wallonne</b>	<b>15.275,8</b>	<b>12.207,1</b>	<b>4.660,9</b>	<b>7.056,9</b>	<b>562,6</b>	<b>-378,7</b>	<b>23.824,8</b>	<b>9,1</b>	<b>2.749,6</b>	<b>61.463,8</b>
Brabant wallon	2.429,5	1.858,0	574,1	1.016,4	143,4	-54,5	3.495,7	1,3	333,8	8.063,3
Hainaut	5.067,9	4.094,3	1.553,4	2.338,7	167,2	-125,5	7.933,5	3,1	1.016,0	21.735,2
Ath	390,9	303,7	125,9	176,2	13,3	-9,5	602,5	0,2	64,3	1.501,7
Charleroi	1.460,1	1.205,9	409,5	680,7	50,1	-36,5	2.282,5	0,9	320,9	6.706,8
Mons	987,1	774,8	333,5	441,8	30,6	-23,7	1.538,6	0,6	198,1	4.123,8
Mouscron	227,9	205,6	69,2	126,6	4,8	-6,8	394,6	0,2	59,8	1.177,8
Soignies	784,6	663,8	212,9	355,1	33,0	-19,1	1.231,0	0,5	140,5	3.225,6
Thuin	620,2	478,5	198,5	277,3	19,1	-14,9	947,2	0,4	115,9	2.503,8
Tournai	597,2	462,0	204,0	281,0	16,2	-15,1	937,0	0,4	116,5	2.495,8
Liège (province)	4.604,7	3.568,4	1.373,5	2.114,4	152,3	-113,5	7.011,6	2,7	836,0	18.405,2
Huy	561,3	434,1	153,5	243,9	23,2	-13,1	831,7	0,3	84,1	1.989,5
Liège (arrondissement)	2.519,9	1.908,6	742,1	1.118,0	80,7	-60,0	3.744,8	1,4	473,8	10.167,4
Verviers	1.091,8	890,4	352,8	567,0	29,7	-30,4	1.788,3	0,7	217,4	4.775,8
Waremme	431,6	335,3	125,0	185,6	18,6	-10,0	646,8	0,2	60,6	1.472,5
Luxembourg	900,0	953,4	405,1	578,2	18,9	-31,0	1.901,9	0,8	212,5	4.838,2
Arlon	172,4	246,9	87,1	145,2	3,4	-7,8	469,2	0,2	47,1	1.155,4
Bastogne	137,2	148,4	60,2	90,6	2,7	-4,9	293,5	0,1	35,0	788,2
Marche-en-Famenne	216,6	169,0	82,6	105,9	4,8	-5,7	352,4	0,1	44,9	895,9
Neufchâteau	221,7	197,2	94,9	122,9	4,4	-6,6	408,0	0,2	46,4	1.051,9
Virton	152,1	191,9	80,4	113,5	3,6	-6,1	378,8	0,2	39,0	946,8
Namur (province)	2.273,7	1.733,0	754,8	1.009,1	80,9	-54,2	3.482,2	1,3	351,4	8.421,9
Dinant	450,8	339,6	169,2	210,8	10,7	-11,3	710,5	0,3	78,3	1.827,8
Namur (arrondissement)	1.554,8	1.188,0	486,0	675,0	63,6	-36,2	2.348,4	0,9	226,0	5.515,8
Philippeville	268,2	205,4	99,6	123,3	6,6	-6,6	423,3	0,2	47,1	1.078,3
<b>Unité extra-régionale</b>	<b>0,0</b>	<b>4,5</b>	<b>0,2</b>	<b>2,3</b>	<b>0,0</b>	<b>-0,1</b>	<b>6,9</b>	<b>0,0</b>	<b>0,0</b>	<b>90,0</b>
<b>Le Royaume</b>	<b>53.569,7</b>	<b>43.150,5</b>	<b>14.291,1</b>	<b>24.799,0</b>	<b>2.311,2</b>	<b>-1.330,8</b>	<b>82.240,6</b>	<b>31,7</b>	<b>9.102,8</b>	<b>209.761,1</b>

Source: ICN

## 15.8 CHIFFRES ABSOLUS - 2015

(millions d'euros)

	2015						
	Ressources						
	Solde des revenus primaires (B.5n)	Cotisations sociales imputées à la charge des employeurs (D.612)	Prestations sociales autres que transferts sociaux en nature (D.62)			Autres transferts courants (D.7)	
Prestations de sécurité sociale en espèces (D.621)			Autres prestations d'assurance sociale (D.622)	Prestations d'assistance sociale en espèces (D.623)	Total		
<b>Région de Bruxelles-Capitale</b>	<b>25.133,5</b>	<b>2,9</b>	<b>3.899,4</b>	<b>1.778,2</b>	<b>1.572,1</b>	<b>7.249,7</b>	<b>624,7</b>
<b>Région flamande</b>	<b>169.979,9</b>	<b>18,1</b>	<b>28.982,7</b>	<b>13.436,1</b>	<b>5.866,4</b>	<b>48.285,3</b>	<b>3.305,1</b>
Anvers (province)	46.270,2	5,3	8.032,9	3.543,0	1.698,5	13.274,4	902,7
Anvers (arrondissement)	25.353,8	2,9	4.448,1	1.963,9	1.001,4	7.413,3	493,0
Malines	9.332,0	1,1	1.524,0	773,4	307,4	2.604,8	169,4
Turnhout	11.584,5	1,3	2.060,8	805,7	389,7	3.256,3	240,4
Limbourg	19.974,8	1,3	4.056,9	1.543,8	762,6	6.363,2	469,3
Hasselt	10.198,9	0,6	2.077,6	850,4	381,5	3.309,6	218,6
Maaseik	5.244,0	0,5	1.049,1	351,3	204,1	1.604,5	134,9
Tongres	4.532,0	0,2	930,1	342,1	177,0	1.449,1	115,8
Flandre orientale	40.015,3	4,5	6.609,9	2.987,0	1.349,1	10.946,0	749,5
Alost	7.781,3	0,9	1.329,7	635,8	251,5	2.217,0	138,4
Termonde	5.303,3	0,6	923,9	390,9	173,7	1.488,5	97,4
Eeklo	2.049,9	0,2	412,8	137,7	79,1	629,6	46,8
Gand	15.126,5	1,7	2.232,2	1.130,2	505,5	3.867,9	284,1
Audenarde	3.311,2	0,4	559,9	233,1	111,2	904,1	61,4
Saint-Nicolas	6.443,1	0,7	1.151,4	459,2	228,2	1.838,8	121,5
Brabant flamand	34.161,0	3,8	4.629,8	3.281,3	917,3	8.828,4	586,0
Hal-Vilvorde	18.752,5	2,1	2.550,2	1.711,5	503,7	4.765,4	326,0
Louvain	15.408,6	1,7	2.079,6	1.569,8	413,6	4.063,0	260,0
Flandre occidentale	29.558,5	3,1	5.653,2	2.081,1	1.138,9	8.873,3	597,4
Bruges	7.502,0	0,8	1.335,2	605,1	247,3	2.187,6	145,0
Dixmude	1.195,3	0,1	229,2	61,2	53,3	343,7	26,7
Ypres	2.451,6	0,3	475,2	144,9	113,8	734,0	54,4
Courtrai	7.305,4	0,8	1.362,3	439,7	282,2	2.084,2	137,7
Ostende	3.516,2	0,4	801,1	344,3	149,4	1.294,8	79,8
Roulers	3.737,3	0,4	700,1	210,8	152,8	1.063,7	74,5
Tielt	2.351,8	0,2	403,4	120,5	86,6	610,5	45,8
Furnes	1.498,7	0,1	346,7	154,7	53,4	554,8	33,6
<b>Région wallonne</b>	<b>75.469,9</b>	<b>9,8</b>	<b>15.951,2</b>	<b>6.400,2</b>	<b>3.969,4</b>	<b>26.320,8</b>	<b>1.984,8</b>
Brabant wallon	11.109,0	1,2	1.640,2	1.060,3	344,5	3.045,0	217,3
Hainaut	24.910,2	3,0	6.505,9	2.065,9	1.550,5	10.122,3	710,4
Ath	1.896,1	0,2	386,0	159,8	83,3	629,0	44,2
Charleroi	7.158,0	0,9	2.222,4	571,2	562,7	3.356,2	226,8
Mons	4.791,7	0,6	1.242,5	420,9	303,3	1.966,7	141,4
Mouscron	1.341,4	0,2	327,5	82,4	76,8	486,8	41,1
Soignies	3.789,1	0,5	930,5	326,0	213,5	1.470,0	95,2
Thuin	2.898,5	0,3	759,0	258,0	159,1	1.176,1	79,4
Tournai	3.035,5	0,3	638,1	247,6	151,9	1.037,6	82,2
Liège (province)	22.344,3	3,8	4.959,0	1.849,9	1.311,9	8.120,9	603,7
Huy	2.579,3	0,3	477,8	230,0	118,0	825,8	60,7
Liège (arrondissement)	11.879,0	1,4	3.024,5	1.004,0	802,5	4.831,0	339,2
Verviers	5.881,2	1,4	1.131,9	433,5	323,4	1.888,8	162,6
Waremme	2.004,7	0,7	324,7	182,5	68,1	575,3	41,2
Luxembourg	6.247,6	0,8	852,9	435,6	240,3	1.528,8	200,7
Arlon	1.595,4	0,1	123,7	93,9	35,1	252,6	58,8
Bastogne	996,4	0,1	139,9	65,8	43,6	249,3	34,5
Marche-en-Famenne	1.117,8	0,2	219,6	90,5	59,9	369,9	29,4
Neufchâteau	1.318,2	0,2	217,1	97,6	60,5	375,3	38,0
Virton	1.219,8	0,3	152,6	87,8	41,3	281,7	40,0
Namur (province)	10.858,9	1,0	1.993,2	988,6	522,1	3.503,9	252,8
Dinant	2.246,1	0,9	438,5	190,6	122,5	751,6	56,5
Namur (arrondissement)	7.325,2	0,2	1.255,6	682,2	330,7	2.268,6	161,3
Philippeville	1.287,6	0,0	299,0	115,8	68,9	483,7	35,0
<b>Unité extra-régionale</b>	<b>93,9</b>	<b>0,0</b>	<b>0,0</b>	<b>2,6</b>	<b>0,0</b>	<b>2,6</b>	<b>0,0</b>
<b>Le Royaume</b>	<b>270.677,2</b>	<b>30,8</b>	<b>48.833,3</b>	<b>21.617,1</b>	<b>11.407,9</b>	<b>81.858,3</b>	<b>5.914,6</b>

Source: ICN

## 15.8 CHIFFRES ABSOLUS - 2015 (SUITE)

(millions d'euros)

	2015									
	Emplois						Total	Autres prestations d'assurance sociale (D.622)	Autres transferts courants (D.7)	Revenu disponible (B.6n)
	Impôts courants sur le revenu, le patrimoine, ... (D.5)	Cotisations sociales (D.61)			Suppléments de cotisations sociales à la charge des ménages (D.614)	Rémunération du service des régimes d'assurance sociale (D.61SC)				
	Cotisations sociales effectives à la charge des employeurs (D.611)	Cotisations sociales imputées à la charge des employeurs (D.612)	Cotisations sociales effectives à la charge des ménages (D.613)							
<b>Région de Bruxelles-Capitale</b>	<b>4.372,6</b>	<b>4.144,3</b>	<b>1.025,5</b>	<b>2.261,6</b>	<b>227,2</b>	<b>-108,0</b>	<b>7.555,8</b>	<b>2,9</b>	<b>1.118,6</b>	<b>19.960,9</b>
<b>Région flamande</b>	<b>33.764,1</b>	<b>27.561,0</b>	<b>8.344,4</b>	<b>15.268,3</b>	<b>1.562,3</b>	<b>-728,8</b>	<b>52.042,2</b>	<b>19,1</b>	<b>5.573,3</b>	<b>130.189,6</b>
Anvers (province)	9.209,7	7.678,4	2.072,8	4.186,9	429,1	-199,8	14.176,9	5,3	1.574,9	35.485,8
Anvers (arrondissement)	5.113,1	4.190,4	1.136,7	2.303,9	239,3	-110,0	7.765,5	2,9	895,7	19.485,6
Malines	1.878,5	1.581,8	431,5	831,8	101,8	-39,7	2.909,2	1,1	286,2	7.032,3
Turnhout	2.218,0	1.906,3	504,5	1.051,1	88,0	-50,2	3.502,2	1,3	393,1	8.967,9
Limbourg	3.774,2	3.262,9	1.022,8	1.831,4	158,5	-87,4	6.192,3	2,3	766,0	16.074,0
Hasselt	1.994,2	1.670,5	568,1	923,3	90,9	-44,1	3.210,9	1,1	366,3	8.155,2
Maaseik	924,0	852,3	226,7	487,3	33,5	-23,3	1.577,6	0,6	214,8	4.266,9
Tongres	856,0	740,1	228,0	420,8	34,1	-20,1	1.403,8	0,5	185,0	3.651,9
Flandre orientale	8.010,7	6.413,0	1.947,4	3.584,7	331,5	-171,1	12.113,6	4,5	1.255,6	30.330,8
Alost	1.544,2	1.281,8	435,0	686,4	73,0	-32,8	2.445,1	0,9	230,2	5.917,3
Termonde	1.054,5	861,4	252,0	479,4	44,2	-22,9	1.615,3	0,6	163,0	4.056,4
Eeklo	397,5	322,3	90,8	186,9	13,2	-8,9	604,7	0,2	73,8	1.650,3
Gand	3.110,0	2.395,0	735,1	1.362,5	122,0	-65,0	4.552,6	1,7	482,8	11.133,1
Audenarde	635,0	501,4	164,4	290,9	23,1	-13,9	966,5	0,4	102,0	2.573,2
Saint-Nicolas	1.269,6	1.051,0	270,1	578,6	56,0	-27,6	1.929,4	0,7	203,8	5.000,5
Brabant flamand	7.103,5	5.909,5	1.695,2	2.993,7	479,9	-142,9	10.942,7	3,8	978,6	24.550,6
Hal-Vilvorde	3.874,1	3.226,7	861,9	1.658,1	255,2	-79,1	5.926,7	2,1	544,2	13.498,9
Louvain	3.229,5	2.682,9	833,3	1.335,6	224,7	-63,8	5.016,0	1,7	434,4	11.051,7
Flandre occidentale	5.666,0	4.297,1	1.606,3	2.671,7	163,3	-127,5	8.616,7	3,1	998,2	23.748,3
Bruges	1.536,0	1.077,8	465,9	677,7	47,6	-32,3	2.238,2	0,8	245,9	5.814,6
Dixmude	206,4	167,8	49,4	106,7	4,4	-5,1	323,4	0,1	43,1	992,9
Ypres	436,0	358,8	115,0	221,0	11,1	-10,5	695,7	0,3	89,7	2.018,6
Courtrai	1.365,2	1.094,6	309,5	661,0	42,6	-31,5	2.077,4	0,8	233,1	5.851,5
Ostende	698,0	511,6	299,9	314,6	18,1	-15,0	1.129,9	0,4	131,4	2.931,5
Roulers	693,1	554,4	154,7	344,0	18,3	-16,4	1.055,8	0,4	122,8	3.003,8
Tielt	421,5	337,8	83,1	214,5	12,0	-10,2	637,7	0,2	76,5	1.872,5
Furnes	309,7	194,3	128,7	132,3	9,3	-6,3	458,6	0,1	55,8	1.263,0
<b>Région wallonne</b>	<b>15.249,2</b>	<b>12.461,2</b>	<b>4.564,7</b>	<b>6.929,3</b>	<b>583,5</b>	<b>-330,8</b>	<b>24.224,3</b>	<b>8,8</b>	<b>2.980,0</b>	<b>61.323,0</b>
Brabant wallon	2.445,9	1.879,9	559,4	1.002,8	147,9	-47,9	3.544,6	1,2	360,8	8.019,9
Hainaut	5.035,9	4.155,4	1.514,8	2.283,7	174,0	-109,0	8.024,4	3,0	1.104,3	21.578,3
Ath	391,9	311,6	123,0	172,9	13,9	-8,3	613,5	0,2	69,3	1.494,6
Charleroi	1.434,6	1.223,7	394,7	663,0	51,9	-31,6	2.303,3	0,9	349,7	6.653,5
Mons	985,9	782,5	337,2	430,4	31,3	-20,5	1.561,9	0,6	215,3	4.136,7
Mouscron	229,0	211,8	68,0	125,0	5,1	-6,0	404,2	0,2	66,3	1.169,8
Soignies	782,7	666,9	206,0	346,5	34,9	-16,5	1.238,6	0,5	152,4	3.180,6
Thuin	618,5	487,7	185,2	270,6	20,0	-12,9	951,3	0,3	124,5	2.459,7
Tournai	593,3	471,1	200,9	275,3	16,8	-13,1	951,6	0,3	126,8	2.483,5
Liège (province)	4.585,4	3.654,4	1.346,1	2.077,4	158,1	-99,2	7.141,7	2,6	910,3	18.432,6
Huy	560,0	443,2	151,0	239,4	24,1	-11,4	846,9	0,3	90,5	1.968,5
Liège (arrondissement)	2.504,5	1.953,0	725,1	1.099,6	83,7	-52,5	3.811,6	1,4	517,4	10.215,7
Verviers	1.088,4	915,1	347,4	555,7	31,1	-26,5	1.823,9	0,7	237,0	4.784,0
Waremme	432,5	343,1	122,5	182,6	19,2	-8,7	659,3	0,2	65,4	1.464,5
Luxembourg	900,9	993,4	400,5	572,6	19,3	-27,3	1.959,9	0,8	223,8	4.892,4
Arlon	172,2	262,6	84,8	146,2	3,5	-7,0	490,5	0,2	51,3	1.192,8
Bastogne	138,4	155,4	60,7	89,8	2,8	-4,3	304,6	0,1	37,5	799,7
Marche-en-Famenne	218,0	172,6	82,0	103,8	4,9	-5,0	358,6	0,1	43,3	897,2
Neufchâteau	220,5	203,3	93,9	120,7	4,4	-5,8	416,8	0,2	49,2	1.045,1
Virton	151,8	199,5	79,2	112,1	3,7	-5,4	389,5	0,2	42,6	957,7
Namur (province)	2.281,0	1.777,9	743,8	992,8	84,2	-47,4	3.553,7	1,3	380,8	8.399,7
Dinant	454,3	349,2	167,1	206,9	11,5	-9,9	725,2	0,3	84,6	1.790,7
Namur (arrondissement)	1.559,5	1.216,2	478,2	665,7	65,9	-31,8	2.395,9	0,9	245,1	5.553,8
Philippeville	267,2	212,6	98,5	120,1	6,8	-5,7	432,6	0,2	51,1	1.055,2
<b>Unité extra-régionale</b>	<b>0,0</b>	<b>4,5</b>	<b>0,2</b>	<b>2,3</b>	<b>0,0</b>	<b>-0,1</b>	<b>6,9</b>	<b>0,0</b>	<b>0,0</b>	<b>89,6</b>
<b>Le Royaume</b>	<b>53.385,9</b>	<b>44.171,0</b>	<b>13.934,8</b>	<b>24.461,5</b>	<b>2.373,0</b>	<b>-1.167,6</b>	<b>83.829,2</b>	<b>30,8</b>	<b>9.671,9</b>	<b>211.563,1</b>

Source: ICN

## 15.9 CHIFFRES ABSOLUS - 2016

(millions d'euros)

	2016						Autres transferts courants (D.7)	
	Ressources							
	Solde des revenus primaires (B.5n)	Cotisations sociales imputées à la charge des employeurs (D.612)	Prestations sociales autres que transferts sociaux en nature (D.62)			Total		
Prestations de sécurité sociale en espèces (D.621)			Autres prestations d'assurance sociale (D.622)	Prestations d'assistance sociale en espèces (D.623)				
<b>Région de Bruxelles-Capitale</b>	<b>25.846,4</b>	<b>2,8</b>	<b>3.947,7</b>	<b>1.788,4</b>	<b>1.613,0</b>	<b>7.349,1</b>	<b>693,0</b>	
<b>Région flamande</b>	<b>171.826,8</b>	<b>17,5</b>	<b>30.145,7</b>	<b>13.633,0</b>	<b>5.934,1</b>	<b>49.712,8</b>	<b>3.524,0</b>	
Anvers (province)	46.935,5	5,1	8.344,5	3.551,6	1.724,0	13.620,0	971,2	
Anvers (arrondissement)	25.763,3	2,8	4.603,2	1.960,6	1.028,9	7.592,6	533,9	
Malines	9.456,5	1,0	1.585,9	783,2	310,5	2.679,7	181,2	
Turnhout	11.715,6	1,3	2.155,4	807,8	384,6	3.347,7	256,2	
Limbourg	20.278,8	1,3	4.218,9	1.580,6	757,1	6.556,6	505,5	
Hasselt	10.375,1	0,6	2.162,0	875,6	382,6	3.420,2	231,4	
Maaseik	5.326,2	0,5	1.091,8	356,3	199,2	1.647,3	148,8	
Tongres	4.577,4	0,2	965,1	348,7	175,3	1.489,1	125,3	
Flandre orientale	40.450,2	4,4	6.881,3	3.027,4	1.376,6	11.285,4	795,4	
Alost	7.822,4	0,9	1.383,5	648,7	261,8	2.294,1	146,9	
Termonde	5.364,9	0,6	963,2	396,6	172,6	1.532,5	102,3	
Eeklo	2.070,6	0,2	430,9	135,2	74,6	640,6	49,4	
Gand	15.379,2	1,7	2.320,6	1.149,7	521,3	3.991,6	302,8	
Audenarde	3.307,3	0,3	582,0	236,1	111,1	929,2	64,1	
Saint-Nicolas	6.505,8	0,7	1.201,1	461,1	235,3	1.897,4	129,9	
Brabant flamand	34.550,0	3,7	4.829,3	3.335,0	958,3	9.122,6	624,5	
Hal-Vilvorde	18.979,2	2,0	2.661,3	1.724,5	528,4	4.914,2	347,2	
Louvain	15.570,8	1,7	2.168,0	1.610,5	429,9	4.208,4	277,3	
Flandre occidentale	29.612,3	3,0	5.871,7	2.138,4	1.118,1	9.128,2	627,4	
Bruges	7.515,6	0,8	1.392,5	627,0	249,1	2.268,6	149,3	
Dixmude	1.200,2	0,1	236,9	62,5	50,3	349,7	28,7	
Ypres	2.455,4	0,3	492,0	146,4	106,1	744,5	55,8	
Courtrai	7.310,8	0,8	1.412,3	442,3	276,8	2.131,4	144,2	
Ostende	3.540,9	0,4	831,7	361,1	152,8	1.345,6	85,6	
Roulers	3.765,9	0,4	724,9	213,7	149,0	1.087,6	79,5	
Tielt	2.339,5	0,2	418,7	121,3	81,6	621,6	47,8	
Furnes	1.483,9	0,1	362,7	164,0	52,6	579,3	36,6	
<b>Région wallonne</b>	<b>76.476,2</b>	<b>9,4</b>	<b>16.325,8</b>	<b>6.517,3</b>	<b>4.199,3</b>	<b>27.042,5</b>	<b>2.133,2</b>	
Brabant wallon	11.217,5	1,2	1.710,1	1.076,2	364,1	3.150,4	227,2	
Hainaut	25.219,3	2,8	6.621,1	2.090,2	1.626,5	10.337,7	754,4	
Ath	1.925,0	0,2	396,1	165,4	89,3	650,9	46,5	
Charleroi	7.247,0	0,8	2.253,3	565,8	590,1	3.409,2	242,8	
Mons	4.855,0	0,5	1.261,3	430,1	326,6	2.018,0	151,0	
Mouscron	1.361,0	0,2	333,0	84,5	81,1	498,5	45,0	
Soignies	3.809,4	0,4	951,1	326,2	230,8	1.508,0	104,2	
Thuin	2.944,8	0,3	773,1	263,7	163,9	1.200,7	84,0	
Tournai	3.077,0	0,3	653,1	254,5	144,7	1.052,4	80,8	
Liège (province)	22.627,4	3,6	5.073,8	1.878,0	1.377,0	8.328,8	644,2	
Huy	2.611,0	0,3	490,6	234,1	131,6	856,3	63,3	
Liège (arrondissement)	12.036,7	1,3	3.084,4	1.009,4	851,2	4.945,0	366,4	
Verviers	5.929,6	1,3	1.163,0	444,0	318,9	1.925,9	171,3	
Waremme	2.050,1	0,7	335,8	190,6	75,3	601,6	43,1	
Luxembourg	6.369,3	0,8	872,6	453,4	270,1	1.596,2	239,2	
Arlon	1.626,6	0,1	126,1	95,9	44,0	266,0	75,7	
Bastogne	1.031,2	0,1	143,6	69,3	47,0	259,9	41,1	
Marche-en-Famenne	1.136,3	0,2	224,5	95,7	65,0	385,2	32,0	
Neufchâteau	1.343,1	0,1	222,7	102,4	67,5	392,6	43,0	
Virton	1.232,1	0,3	155,8	90,1	46,6	292,5	47,3	
Namur (province)	11.042,7	1,0	2.048,2	1.019,6	561,6	3.629,4	268,2	
Dinant	2.306,4	0,8	453,0	198,5	132,0	783,4	59,9	
Namur (arrondissement)	7.433,5	0,1	1.290,3	701,2	357,9	2.349,4	172,6	
Philippeville	1.302,8	0,0	304,9	119,9	71,7	496,6	35,7	
<b>Unité extra-régionale</b>	<b>93,8</b>	<b>0,0</b>	<b>0,0</b>	<b>2,5</b>	<b>0,0</b>	<b>2,5</b>	<b>0,0</b>	
<b>Le Royaume</b>	<b>274.243,1</b>	<b>29,7</b>	<b>50.419,2</b>	<b>21.941,2</b>	<b>11.746,4</b>	<b>84.106,8</b>	<b>6.350,2</b>	

Source: ICN

## 15.9 CHIFFRES ABSOLUS - 2016 (SUITE)

(millions d'euros)

	2016									
	Emplois						Total	Autres prestations d'assurance sociale (D.622)	Autres transferts courants (D.7)	Revenu disponible (B.6n)
	Impôts courants sur le revenu, le patrimoine, ... (D.5)	Cotisations sociales (D.61)			Suppléments de cotisations sociales à la charge des ménages (D.614)	Rémunération du service des régimes d'assurance sociale (D61SC)				
	Cotisations sociales effectives à la charge des employeurs (D.611)	Cotisations sociales imputées à la charge des employeurs (D.612)	Cotisations sociales effectives à la charge des ménages (D.613)							
<b>Région de Bruxelles-Capitale</b>	<b>4.292,4</b>	<b>4.085,3</b>	<b>1.016,9</b>	<b>2.317,7</b>	<b>214,6</b>	<b>-100,5</b>	<b>7.534,0</b>	<b>2,8</b>	<b>1.134,4</b>	<b>20.927,6</b>
<b>Région flamande</b>	<b>33.613,4</b>	<b>27.039,2</b>	<b>8.452,7</b>	<b>15.562,0</b>	<b>1.479,4</b>	<b>-675,1</b>	<b>51.858,2</b>	<b>18,4</b>	<b>5.641,2</b>	<b>133.949,9</b>
Anvers (province)	9.176,5	7.556,9	2.100,2	4.274,8	405,6	-185,5	14.152,2	5,1	1.600,0	36.598,1
Anvers (arrondissement)	5.098,7	4.107,3	1.146,1	2.353,6	224,8	-102,1	7.729,8	2,8	910,4	20.151,0
Malines	1.882,8	1.563,2	439,1	850,9	97,2	-36,9	2.913,4	1,0	291,4	7.229,7
Turnhout	2.195,0	1.886,5	515,0	1.070,3	83,6	-46,4	3.508,9	1,3	398,2	9.217,4
Limbourg	3.708,2	3.191,1	1.039,6	1.853,7	150,8	-80,4	6.154,7	2,2	769,8	16.707,3
Hasselt	1.966,1	1.638,0	576,6	902,9	86,6	-39,2	3.165,0	1,1	368,1	8.521,7
Maaseik	911,9	836,5	230,3	519,7	32,2	-22,5	1.586,1	0,6	216,6	4.397,6
Tongres	830,2	716,6	232,6	431,1	32,0	-18,7	1.393,6	0,5	185,1	3.782,6
Flandre orientale	8.003,4	6.302,2	1.975,1	3.659,0	314,1	-158,7	12.091,7	4,4	1.268,8	31.167,1
Alost	1.539,4	1.251,7	440,7	698,2	68,8	-30,3	2.429,1	0,9	233,5	6.061,4
Termonde	1.051,9	843,2	256,7	486,8	41,9	-21,1	1.607,6	0,6	165,0	4.175,2
Eeklo	397,4	317,0	92,4	191,4	12,5	-8,3	605,0	0,2	74,6	1.683,6
Gand	3.119,6	2.369,8	744,3	1.398,3	116,0	-60,7	4.567,8	1,7	486,8	11.499,4
Audenarde	629,5	489,7	166,2	294,0	21,5	-12,8	958,6	0,3	102,5	2.609,9
Saint-Nicolas	1.265,6	1.030,8	274,9	590,3	53,2	-25,6	1.923,5	0,7	206,4	5.137,6
Brabant flamand	7.107,6	5.796,4	1.706,2	3.052,1	454,7	-132,4	10.876,9	3,7	994,4	25.318,2
Hal-Vilvorde	3.874,0	3.162,8	863,9	1.690,5	240,4	-73,3	5.884,3	2,0	553,6	13.928,7
Louvain	3.233,6	2.633,5	842,3	1.361,6	214,2	-59,1	4.992,7	1,7	440,8	11.389,4
Flandre occidentale	5.617,6	4.192,6	1.631,6	2.722,4	154,2	-118,1	8.582,7	3,0	1.008,2	24.159,3
Bruges	1.534,0	1.056,6	469,0	690,5	46,0	-30,0	2.232,1	0,8	244,3	5.923,1
Dixmude	205,7	165,1	50,7	109,3	4,2	-4,7	324,5	0,1	43,8	1.004,6
Ypres	428,6	346,9	116,6	225,1	10,2	-9,8	689,0	0,3	90,0	2.048,1
Courtrai	1.353,0	1.066,2	315,2	673,5	39,6	-29,2	2.065,4	0,8	238,1	5.929,9
Ostende	690,6	499,0	304,0	319,7	17,0	-13,9	1.125,8	0,4	132,8	3.022,8
Roulers	686,2	540,3	158,4	351,4	17,3	-15,2	1.052,1	0,4	125,0	3.069,7
Tielt	417,8	331,3	85,3	218,6	11,3	-9,5	637,1	0,2	77,0	1.876,9
Furnes	301,8	187,2	132,5	134,3	8,6	-5,8	456,7	0,1	57,2	1.284,1
<b>Région wallonne</b>	<b>15.103,2</b>	<b>12.184,9</b>	<b>4.605,4</b>	<b>7.044,9</b>	<b>548,8</b>	<b>-305,6</b>	<b>24.078,3</b>	<b>8,5</b>	<b>3.000,5</b>	<b>63.470,7</b>
Brabant wallon	2.467,3	1.834,9	566,3	1.022,1	138,6	-44,3	3.517,6	1,2	364,5	8.245,7
Hainaut	4.954,0	4.062,2	1.524,6	2.316,7	164,2	-100,5	7.967,1	2,8	1.106,6	22.283,7
Ath	390,2	309,6	124,2	176,2	13,4	-7,6	615,7	0,2	69,6	1.546,9
Charleroi	1.398,0	1.191,1	394,8	671,0	48,7	-29,1	2.276,4	0,8	349,2	6.875,4
Mons	969,3	763,1	337,6	436,3	29,8	-18,9	1.547,8	0,5	215,8	4.291,2
Mouscron	226,0	210,2	69,6	127,6	4,7	-5,5	406,5	0,2	67,0	1.205,0
Soignies	774,7	647,4	209,1	351,7	32,8	-15,3	1.225,8	0,4	153,0	3.268,1
Thuin	611,4	479,6	187,7	275,9	18,9	-12,0	950,2	0,3	125,0	2.543,0
Tournai	584,4	461,2	201,7	278,0	15,9	-12,1	944,7	0,3	126,9	2.554,2
Liège (province)	4.532,1	3.576,2	1.356,4	2.103,0	148,2	-91,2	7.092,5	2,5	919,0	19.057,8
Huy	552,7	435,0	153,0	242,7	22,6	-10,5	842,8	0,3	91,5	2.043,7
Liège (arrondissement)	2.470,4	1.916,2	725,3	1.117,0	78,6	-48,5	3.788,6	1,3	522,7	10.566,5
Verviers	1.075,9	887,0	350,8	547,0	28,8	-23,7	1.790,0	0,7	239,0	4.922,6
Waremme	433,2	337,9	127,3	196,2	18,2	-8,5	671,2	0,2	65,9	1.525,0
Luxembourg	886,5	971,0	404,9	597,3	18,3	-25,9	1.965,6	0,7	226,2	5.126,5
Arlon	170,0	252,3	84,4	163,8	3,5	-7,1	497,0	0,2	52,4	1.248,9
Bastogne	136,2	154,4	61,9	92,0	2,7	-4,0	307,0	0,1	37,8	851,3
Marche-en-Famenne	215,3	170,7	84,1	104,4	4,6	-4,5	359,3	0,1	44,3	934,7
Neufchâteau	216,6	201,0	95,2	123,3	4,2	-5,4	418,3	0,2	49,7	1.094,1
Virton	148,5	192,5	79,3	113,7	3,4	-4,9	384,0	0,1	42,0	997,5
Namur (province)	2.263,4	1.740,7	753,2	1.005,8	79,5	-43,6	3.535,5	1,2	384,2	8.756,9
Dinant	450,9	343,1	168,9	205,4	10,7	-8,9	719,2	0,3	85,3	1.894,8
Namur (arrondissement)	1.549,3	1.189,6	484,9	659,3	62,1	-28,6	2.367,3	0,8	247,5	5.790,7
Philippeville	263,2	208,0	99,4	141,0	6,7	-6,1	449,0	0,1	51,4	1.071,4
<b>Unité extra-régionale</b>	<b>0,0</b>	<b>4,4</b>	<b>0,2</b>	<b>2,3</b>	<b>0,0</b>	<b>-0,1</b>	<b>6,8</b>	<b>0,0</b>	<b>0,0</b>	<b>89,4</b>
<b>Le Royaume</b>	<b>53.009,0</b>	<b>43.313,8</b>	<b>14.075,2</b>	<b>24.926,9</b>	<b>2.242,8</b>	<b>-1.081,4</b>	<b>83.477,3</b>	<b>29,7</b>	<b>9.776,1</b>	<b>218.437,7</b>

Source: ICN





16. Comptes des revenus des ménages -  
Revenu disponible par habitant



## 16.1 REVENU DISPONIBLE PAR HABITANT - CHIFFRES ABSOLUS

(euros)

	2008	2009	2010	2011	2012	2013	2014	2015	2016
<b>Région de Bruxelles-Capitale</b>	<b>17.379,6</b>	<b>17.312,1</b>	<b>17.132,3</b>	<b>16.965,4</b>	<b>16.861,5</b>	<b>16.946,5</b>	<b>16.935,9</b>	<b>16.894,1</b>	<b>17.590,0</b>
<b>Région flamande</b>	<b>19.371,9</b>	<b>19.495,0</b>	<b>19.407,0</b>	<b>19.565,7</b>	<b>19.801,4</b>	<b>19.884,1</b>	<b>19.977,5</b>	<b>20.150,2</b>	<b>20.617,5</b>
Anvers (province)	18.989,7	19.166,5	19.087,6	19.056,7	19.252,2	19.289,7	19.368,0	19.511,5	19.998,0
Anvers (arrondissement)	18.648,7	18.880,2	18.831,0	18.575,2	18.681,0	18.664,9	18.772,2	18.908,8	19.435,6
Malines	19.907,5	20.111,1	20.016,3	20.148,3	20.576,2	20.662,4	20.727,1	20.905,7	21.334,5
Turnhout	19.078,0	19.110,8	18.977,6	19.340,3	19.571,6	19.695,4	19.716,2	19.848,3	20.284,7
Limbourg	17.776,4	17.860,9	17.842,9	18.160,0	18.399,4	18.462,4	18.519,0	18.651,3	19.305,5
Hasselt	18.322,6	18.448,4	18.447,8	18.793,4	19.001,2	19.074,4	19.124,6	19.328,6	20.103,2
Maaseik	17.093,2	17.144,4	17.120,7	17.403,0	17.646,0	17.643,4	17.764,0	17.880,1	18.369,7
Tongres	17.454,0	17.490,7	17.442,1	17.739,0	18.037,3	18.154,9	18.147,9	18.145,9	18.738,9
Flandre orientale	19.544,0	19.704,7	19.575,8	19.810,4	20.047,7	20.178,6	20.284,1	20.465,7	20.897,1
Alost	19.788,5	20.042,6	19.882,1	20.164,1	20.466,9	20.627,3	20.538,7	20.811,7	21.201,8
Termonde	19.569,8	19.727,4	19.592,8	19.868,4	20.055,3	20.258,8	20.391,0	20.471,5	20.978,2
Eeklo	19.134,7	19.141,3	19.187,0	19.517,2	19.345,6	19.543,8	19.749,6	19.753,6	20.080,2
Gand	19.649,2	19.719,6	19.534,1	19.701,4	19.920,8	19.965,2	20.182,7	20.328,2	20.826,0
Audenarde	19.565,3	19.924,4	19.929,0	20.201,4	20.420,4	20.697,1	20.769,1	20.951,3	21.190,0
Saint-Nicolas	19.138,2	19.346,4	19.256,7	19.500,9	19.891,4	20.025,1	20.067,6	20.366,3	20.769,5
Brabant flamand	21.586,5	21.551,9	21.299,0	21.434,4	21.683,1	21.683,2	21.815,9	21.959,5	22.489,6
Hal-Vilvorde	21.538,6	21.631,1	21.367,2	21.501,1	21.667,6	21.636,4	21.818,1	21.780,1	22.295,2
Louvain	21.645,2	21.454,8	21.215,3	21.352,4	21.702,2	21.741,1	21.813,1	22.182,6	22.732,0
Flandre occidentale	18.835,8	19.003,2	19.051,9	19.309,0	19.587,9	19.769,8	19.858,5	20.118,7	20.401,7
Bruges	19.535,3	19.678,6	19.742,1	19.971,0	20.292,8	20.432,9	20.512,1	20.743,7	21.089,4
Dixmude	18.094,4	18.152,2	18.385,4	18.674,4	18.867,9	19.125,8	19.225,3	19.492,0	19.644,5
Ypres	17.515,6	17.579,2	17.652,5	17.951,5	18.251,7	18.550,1	18.725,1	19.002,6	19.286,5
Courtrai	19.027,7	19.339,8	19.341,2	19.580,1	19.817,1	20.019,2	20.096,9	20.460,5	20.651,0
Ostende	18.026,7	18.045,7	18.080,3	18.285,6	18.534,5	18.719,3	18.820,0	18.943,7	19.462,3
Roulers	19.012,1	19.188,9	19.140,5	19.393,5	19.778,4	19.931,3	19.934,1	20.127,9	20.435,0
Tielt	18.876,5	19.025,9	19.170,7	19.449,8	19.712,8	19.961,0	20.049,7	20.349,2	20.348,4
Furnes	19.188,8	19.450,6	19.590,6	20.076,1	20.222,3	20.195,6	20.402,8	20.721,2	21.027,7
<b>Région wallonne</b>	<b>16.439,4</b>	<b>16.500,3</b>	<b>16.468,1</b>	<b>16.723,3</b>	<b>16.921,4</b>	<b>17.039,5</b>	<b>17.154,1</b>	<b>17.053,2</b>	<b>17.590,0</b>
Brabant wallon	19.908,2	19.948,5	19.905,1	20.090,1	20.308,0	20.302,6	20.552,3	20.289,6	20.718,8
Hainaut	15.678,3	15.772,9	15.743,6	15.956,2	16.133,7	16.244,1	16.296,9	16.148,3	16.650,0
Ath	16.682,0	16.659,4	16.733,4	16.954,6	17.237,7	17.481,1	17.468,2	17.310,7	17.858,6
Charleroi	15.117,2	15.270,2	15.183,7	15.389,4	15.536,3	15.604,1	15.609,9	15.465,2	15.976,0
Mons	15.354,8	15.459,3	15.430,6	15.657,3	15.845,0	15.994,5	16.020,4	16.044,0	16.623,1
Mouscron	15.322,8	15.541,0	15.267,6	15.411,4	15.483,1	15.697,5	15.717,5	15.525,4	15.921,2
Soignies	16.584,5	16.614,5	16.617,2	16.857,7	17.037,6	17.052,3	17.159,4	16.857,5	17.256,7
Thuin	15.797,5	15.845,4	15.887,6	16.128,1	16.379,5	16.454,0	16.575,6	16.271,7	16.790,7
Tournai	16.227,5	16.262,6	16.344,8	16.517,0	16.676,2	16.864,7	17.011,2	16.931,2	17.408,5
Liège (province)	16.107,4	16.221,3	16.112,7	16.401,3	16.593,9	16.708,5	16.835,1	16.806,8	17.315,7
Huy	16.934,6	16.941,2	16.878,5	17.187,0	17.483,8	17.611,6	17.830,9	17.551,6	18.146,2
Liège (arrondissement)	15.823,8	16.014,5	15.858,4	16.122,4	16.286,3	16.346,7	16.446,3	16.479,0	16.990,6
Verviers	15.914,6	15.950,9	15.885,2	16.213,5	16.392,4	16.624,5	16.765,0	16.755,6	17.195,7
Waremme	17.928,0	17.853,2	17.891,3	18.191,0	18.499,9	18.585,0	18.733,7	18.503,0	19.106,8
Luxembourg	16.577,8	16.422,7	16.503,5	16.808,2	16.970,9	17.237,0	17.416,2	17.501,9	18.234,1
Arlon	18.569,0	18.366,8	18.373,4	18.573,3	18.727,2	18.836,0	19.107,1	19.579,7	20.294,7
Bastogne	15.772,4	15.693,4	15.699,0	16.086,9	16.241,1	16.632,2	16.909,7	16.983,4	17.891,6
Marche-en-Famenne	15.455,7	15.314,0	15.493,7	15.728,5	15.908,3	16.139,8	16.085,5	16.051,0	16.707,4
Neufchâteau	16.131,4	15.950,5	16.098,6	16.417,4	16.575,7	16.903,1	17.010,8	16.794,0	17.486,8
Virton	16.754,8	16.593,1	16.638,1	17.038,1	17.195,5	17.486,9	17.801,9	17.932,3	18.638,6
Namur (province)	16.451,8	16.428,6	16.495,8	16.813,5	17.077,5	17.231,0	17.331,1	17.206,4	17.862,3
Dinant	15.674,7	15.606,0	15.791,7	16.121,9	16.387,0	16.652,9	16.814,5	16.375,9	17.218,8
Namur (arrondissement)	16.947,1	16.950,8	16.977,1	17.292,2	17.558,5	17.668,1	17.741,1	17.782,1	18.456,2
Philippeville	15.428,2	15.348,2	15.409,1	15.716,6	15.962,3	16.131,8	16.255,9	15.867,9	16.123,7
<b>Unité extra-régionale</b>	<b>0,0</b>	<b>0,0</b>	<b>0,0</b>	<b>0,0</b>	<b>0,0</b>	<b>0,0</b>	<b>0,0</b>	<b>0,0</b>	<b>0,0</b>
<b>Le Royaume</b>	<b>18.234,9</b>	<b>18.318,9</b>	<b>18.237,4</b>	<b>18.393,0</b>	<b>18.580,6</b>	<b>18.674,2</b>	<b>18.762,5</b>	<b>18.824,9</b>	<b>19.339,3</b>

Source: ICN



17. Comptes des revenus des ménages: compte de revenu des ménages - Communauté germanophone



## 17.1 COMMUNAUTÉ GERMANOPHONE - CHIFFRES ABSOLUS

(millions d'euros)

	2008	2009	2010	2011	2012	2013	2014	2015	2016
<b>Compte d'affectation des revenus primaires</b>									
Ressources	1.538,2	1.464,3	1.536,9	1.588,1	1.608,7	1.643,9	1.672,6	1.682,6	1.675,6
Excédent d'exploitation (B.2n)	48,5	41,0	39,7	39,1	36,4	31,7	34,4	33,4	33,1
Revenu mixte (B.3n)	186,1	176,1	181,2	192,0	187,2	194,9	206,3	200,2	198,1
Rémunération des salariés (D.1)	1.086,6	1.109,9	1.128,2	1.177,2	1.217,5	1.252,4	1.277,4	1.299,1	1.296,9
Salaires et traitements bruts (D.11)	821,1	831,4	843,5	880,3	910,5	935,2	955,3	969,1	997,9
Cotisations sociales à la charge des employeurs (D.12)	265,6	278,5	284,7	297,0	307,0	317,1	322,1	330,0	299,1
Cotisations sociales effectives à la charge des employeurs (D.121)	202,3	209,9	213,9	223,0	229,2	235,0	237,9	247,1	215,1
Cotisations sociales imputées à la charge des employeurs (D.122)	63,3	68,6	70,8	74,0	77,8	82,1	84,2	83,0	83,9
Revenus de la propriété (D.4)	217,0	137,2	187,9	179,8	167,6	164,9	154,5	149,8	147,4
Emplois	1.538,2	1.464,3	1.536,9	1.588,1	1.608,7	1.643,9	1.672,6	1.682,6	1.675,6
Revenus de la propriété (D.4)	40,8	28,7	26,5	28,2	26,9	21,0	20,7	22,5	20,7
Solde des revenus primaires (B.5n)	1.497,4	1.435,6	1.510,3	1.559,9	1.581,8	1.622,9	1.652,0	1.660,1	1.654,9
<b>Compte de distribution secondaire du revenu</b>									
Ressources	1.849,3	1.831,5	1.917,2	1.983,1	2.031,1	2.095,2	2.141,7	2.177,5	2.184,1
Solde des revenus primaires (B.5n)	1.497,4	1.435,6	1.510,3	1.559,9	1.581,8	1.622,9	1.652,0	1.660,1	1.654,9
Cotisations sociales imputées à la charge des employeurs (D.612)	0,2	0,2	0,2	0,2	0,2	0,2	1,2	1,1	1,1
Prestations sociales autres que transferts sociaux en nature (D.62)	320,6	356,5	370,0	387,4	411,7	435,4	447,7	473,5	483,5
Prestations de sécurité sociale en espèces (D.621)	211,4	236,6	249,6	263,7	282,3	300,2	310,5	292,3	304,7
Autres prestations d'assurance sociale (D.622)	81,5	87,8	89,1	91,0	95,7	100,3	101,2	100,7	103,2
Prestations d'assistance sociale en espèces (D.623)	27,7	32,1	31,4	32,7	33,7	35,0	36,0	80,5	75,7
Autres transferts courants (D.7)	31,2	39,3	36,6	35,7	37,5	36,7	40,8	42,7	44,6
Emplois	1.849,3	1.831,5	1.917,2	1.983,1	2.031,1	2.095,2	2.141,7	2.177,5	2.184,1
Impôts courants sur le revenu, le patrimoine, ... (D.5)	208,7	193,7	202,2	212,4	220,2	235,5	240,1	240,0	237,7
Cotisations sociales (D.61)	395,3	413,8	421,7	437,0	452,0	468,3	475,7	488,5	456,5
Cotisations sociales effectives à la charge des employeurs (D.611)	202,0	209,7	213,7	222,8	228,9	235,0	238,0	247,1	215,1
Cotisations sociales imputées à la charge des employeurs (D.612)	63,3	68,6	70,8	74,0	77,8	82,1	84,2	83,0	83,9
Cotisations sociales effectives à la charge des ménages (D.613)	131,1	134,3	137,4	143,5	146,8	152,4	161,2	158,9	158,0
Suppléments de cotisations sociales à la charge des ménages (D.614)	6,5	6,1	6,6	7,1	6,8	6,4	6,6	6,8	6,3
Rémunération du service des régimes d'assurance sociale (D61SC)	-7,7	-4,9	-6,8	-10,3	-8,2	-7,7	-8,7	-7,6	-6,9
Autres prestations d'assurance sociale (D.622)	0,2	0,2	0,2	0,2	0,2	0,2	0,2	0,2	0,2
Autres transferts courants (D.7)	44,0	49,8	50,8	52,6	56,1	56,4	59,0	58,5	59,5
Revenu disponible (B.6n)	1.201,2	1.173,9	1.242,2	1.280,9	1.302,7	1.334,9	1.366,6	1.390,3	1.430,2

Source: ICN





18. Dépenses de consommation finale des ménages par région (NUTS-1) et COICOP 2 et 3 digits

## 18.1 DÉPENSES DE CONSOMMATION FINALE DES MÉNAGES PAR RÉGION (NUTS - 1) ET COICOP 2 ET 3 DIGITS - RÉGION DE BRUXELLES-CAPITALE - CHIFFRES ABSOLUS

(millions d'euros)

	2008	2009	2010	2011	2012	2013	2014	2015	2016
<b>Dépenses de consommation finale des ménages (national)</b>	<b>18.285,0</b>	<b>18.293,7</b>	<b>19.052,6</b>	<b>19.164,5</b>	<b>19.608,7</b>	<b>19.878,9</b>	<b>20.306,2</b>	<b>20.920,3</b>	<b>21.690,5</b>
Produits alimentaires et boissons non alcoolisées	2.168,4	2.262,7	2.326,5	2.267,8	2.361,8	2.515,0	2.600,8	2.746,2	2.850,1
Produits alimentaires	1.970,1	2.058,1	2.118,9	2.063,8	2.158,8	2.307,6	2.390,0	2.538,7	2.640,0
Boissons non alcoolisées	198,2	204,6	207,6	204,0	203,0	207,4	210,8	207,5	210,1
Boissons alcoolisées et tabac	692,4	723,8	839,6	797,5	791,4	759,1	780,2	840,0	892,4
Boissons alcoolisées	285,2	285,7	292,5	290,7	293,9	300,2	311,5	332,8	343,8
Tabac	357,3	383,7	479,9	440,0	428,2	395,2	404,2	442,2	481,5
Stupéfiants	49,9	54,4	67,3	66,9	69,4	63,8	64,4	65,0	67,1
Articles d'habillement et chaussants	797,0	794,9	827,3	789,8	796,0	792,2	795,0	857,9	880,2
Habillement	679,7	668,7	679,6	650,0	658,1	657,9	659,7	717,4	740,6
Articles chaussants	117,3	126,2	147,7	139,7	137,9	134,3	135,2	140,5	139,6
Logement, eau, électricité, gaz et autres combustibles	5.591,4	5.478,0	5.629,4	5.871,9	6.133,3	6.200,5	6.234,5	6.372,8	6.631,2
Loyers réels (locataires)	1.862,9	1.943,7	1.938,8	2.057,1	2.125,9	2.126,6	2.245,2	2.296,4	2.501,0
Loyers imputés (propriétaires)	2.232,9	2.236,1	2.313,8	2.352,9	2.413,2	2.466,9	2.514,6	2.570,0	2.610,2
Biens et services pour réparations courantes du logement	156,6	165,3	160,6	157,9	166,8	170,2	170,4	204,2	225,7
Distribution d'eau et autres services relatifs au logement	410,5	417,5	429,9	426,7	436,8	473,2	505,9	523,7	521,3
Electricité, gaz et autres combustibles	928,4	715,4	786,3	877,3	990,6	963,6	798,4	778,5	773,0
Ameublement, équipement ménager et entretien courant de la maison	876,5	932,7	916,1	815,6	792,3	997,3	1.142,4	1.179,0	1.138,7
Meubles, articles d'ameublement, tapis et autres revêtements de sols et Appareils ménagers	355,0	378,2	345,7	266,8	222,6	395,6	510,1	545,9	507,0
Articles de ménage en textile	84,1	97,4	94,1	74,1	69,9	81,4	92,8	76,5	63,3
Verrerie, vaisselle et ustensiles de ménage	71,2	72,9	79,2	82,2	85,2	85,3	85,5	85,2	86,5
Outillage pour la maison et le jardin	55,9	55,9	58,8	63,4	67,8	75,0	79,0	81,0	81,0
Articles de ménage non durables et services domestiques	310,3	328,2	338,2	329,1	346,9	359,9	375,2	390,4	400,9
Dépenses de santé	898,9	962,6	1.032,4	1.077,9	1.097,3	1.118,0	1.113,3	1.153,1	1.230,8
Médicaments, autres produits pharmaceutiques et matériel thérapeutique	241,8	250,0	256,6	256,9	264,2	271,9	271,1	292,5	317,3
Services de médecins, dentistes et paramédicaux (hors hôpitaux)	142,6	161,4	179,6	196,7	203,3	207,9	210,0	215,6	223,7
Soins des hôpitaux et assimilés	514,5	551,2	596,2	624,3	629,8	638,2	632,2	645,0	689,8
Transport	1.750,9	1.707,5	1.870,5	2.003,2	2.131,5	2.024,6	1.975,9	1.791,6	1.785,0
Achat de véhicules personnels	374,9	356,7	404,5	453,3	584,5	407,6	377,4	320,1	368,9
Frais liés à l'utilisation de véhicules personnels	981,7	946,4	1.022,9	1.047,4	1.034,0	1.082,9	1.039,1	971,8	941,7
Services de transport	394,3	404,3	443,0	502,6	513,0	534,1	559,5	499,7	474,4
Communication	493,4	532,1	554,0	510,0	529,9	499,8	482,4	481,6	495,1
Services postaux	20,1	21,2	23,4	22,6	21,9	20,9	21,3	17,6	15,8
Équipement de téléphone, télégraphe et télécopie	26,1	24,4	24,9	25,2	24,0	24,3	24,4	23,3	23,3
Services téléphoniques, télégraphiques et télécopies	447,3	486,6	505,7	462,2	483,9	454,6	436,7	440,7	455,9
Loisirs et culture	1.505,9	1.568,6	1.553,1	1.549,3	1.538,0	1.503,8	1.506,2	1.546,1	1.576,5
Appareils et supports audiovisuels, photographiques et informatiques et Biens durables pour loisirs	284,3	310,0	324,1	286,5	255,4	213,6	205,5	221,1	246,9
Biens non durables pour loisirs (articles de camping, horticulture, etc), animaux et produits liés	258,3	250,7	248,5	224,4	219,8	228,9	237,9	266,7	281,5
Abonnement TV, loteries, pratique sportive et autres services récréatifs et culturels	459,2	459,4	452,2	471,9	509,7	516,0	532,6	572,6	596,4
Presse, librairie et papeterie	267,9	266,9	264,5	256,4	235,3	233,6	236,6	237,2	228,6
Voyages touristiques tout compris	236,3	281,6	263,8	310,1	317,9	311,7	293,7	248,5	223,1
Enseignement	62,1	65,6	67,5	69,5	73,1	76,3	80,2	86,0	88,7
Restaurants, cafés et hôtels	1.150,7	1.112,7	1.144,4	1.071,0	1.080,9	1.146,0	1.254,6	1.396,3	1.532,4
Restaurants et cafés	818,8	796,5	800,9	850,9	847,3	867,0	923,3	1.026,5	1.135,5
Hôtels	331,9	316,2	343,6	220,2	233,6	279,1	331,3	369,8	396,9
Biens et services divers	2.297,3	2.152,6	2.291,8	2.341,0	2.283,3	2.246,3	2.340,6	2.469,7	2.589,3
Soins corporels	355,4	353,5	339,6	336,3	354,1	379,6	396,0	410,8	438,9
Prostitution	78,7	83,1	86,1	90,7	95,1	98,4	100,8	102,3	103,9

## 18.1 DÉPENSES DE CONSOMMATION FINALE DES MÉNAGES PAR RÉGION (NUTS - 1) ET COICOP 2 ET 3 DIGITS - RÉGION DE BRUXELLES-CAPITALE - CHIFFRES ABSOLUS (SUITE)

*(millions d'euros)*

	2008	2009	2010	2011	2012	2013	2014	2015	2016
Effets personnels n.d.a.	88,3	90,9	101,3	88,7	84,3	87,7	94,0	111,5	119,9
Services sociaux	306,9	304,3	293,2	306,2	315,2	312,4	331,2	333,0	340,1
Assurances (hors fonds de pension)	412,7	424,5	457,1	507,5	495,2	430,4	436,2	408,3	483,8
Services financiers (y compris fonds de pension) n.d.a.	778,5	567,0	639,9	651,4	546,6	531,6	564,1	671,2	641,2
Autres services n.d.a.	276,8	329,2	374,6	360,2	392,8	406,1	418,3	432,4	461,6

## 18.2 DÉPENSES DE CONSOMMATION FINALE DES MÉNAGES PAR RÉGION (NUTS - 1) ET COICOP 2 ET 3 DIGITS - RÉGION DE BRUXELLES-CAPITALE - IMPORTANCE RELATIVE PAR UNITÉ GÉOGRAPHIQUE

(pourcentages)

	2008	2009	2010	2011	2012	2013	2014	2015	2016
<b>Dépenses de consommation finale des ménages (national)</b>	<b>10,3</b>	<b>10,3</b>	<b>10,3</b>	<b>10,0</b>	<b>10,0</b>	<b>10,0</b>	<b>10,1</b>	<b>10,2</b>	<b>10,2</b>
Produits alimentaires et boissons non alcoolisées	9,6	9,8	9,8	9,5	9,4	9,6	9,8	10,1	10,1
Produits alimentaires	9,6	9,7	9,8	9,6	9,4	9,7	9,9	10,2	10,2
Boissons non alcoolisées	10,0	10,2	10,1	9,4	9,2	9,0	9,0	8,8	8,7
Boissons alcoolisées et tabac	10,1	10,2	11,3	11,0	10,6	9,6	9,4	9,7	10,0
Boissons alcoolisées	10,1	9,6	9,5	9,4	9,3	9,2	9,2	9,6	9,7
Tabac	10,2	10,6	12,6	12,2	11,4	9,9	9,6	9,8	10,1
Stupéfiants	10,2	10,6	12,6	12,2	11,4	9,9	9,6	9,8	10,1
Articles d'habillement et chaussants	9,7	9,6	9,8	8,9	8,5	8,3	8,3	9,0	9,4
Habillement	9,9	9,7	9,8	8,9	8,5	8,3	8,3	9,0	9,4
Articles chaussants	8,6	9,0	9,6	9,0	8,5	8,3	8,4	9,0	9,3
Logement, eau, électricité, gaz et autres combustibles	13,3	13,2	12,9	12,9	12,9	12,8	13,0	13,0	13,3
Loyers réels (locataires)	23,9	23,9	23,1	23,7	23,6	22,7	22,9	22,6	23,8
Loyers imputés (propriétaires)	11,2	11,0	11,2	11,2	11,3	11,3	11,2	11,2	11,2
Biens et services pour réparations courantes du logement	7,2	7,3	6,9	6,5	6,6	6,4	6,2	7,4	8,1
Distribution d'eau et autres services relatifs au logement	17,4	16,2	15,8	15,0	14,7	15,4	15,5	15,4	15,0
Electricité, gaz et autres combustibles	9,5	8,5	8,1	8,4	8,5	8,4	8,3	8,0	8,0
Ameublement, équipement ménager et entretien courant de la maison	8,4	8,7	8,1	6,9	6,6	8,2	9,2	9,3	8,7
Meubles, articles d'ameublement, tapis et autres revêtements de sols et Appareils ménagers	7,1	7,2	6,2	4,5	3,8	6,9	8,7	9,1	8,1
Articles de ménage en textile	8,8	9,9	9,2	6,8	6,2	7,4	8,4	6,8	5,7
Verrerie, vaisselle et ustensiles de ménage	8,7	9,1	9,9	9,9	9,8	9,7	9,6	9,4	9,2
Outillage pour la maison et le jardin	5,8	5,6	5,7	5,8	6,0	6,7	7,0	7,1	7,0
Articles de ménage non durables et services domestiques	11,5	11,9	11,7	11,2	11,0	10,8	11,0	11,1	11,1
Dépenses de santé	9,2	9,1	9,4	9,4	9,3	9,2	9,1	9,1	9,0
Médicaments, autres produits pharmaceutiques et matériel thérapeutique	8,5	8,4	8,5	8,5	8,5	8,4	8,4	8,5	8,4
Services de médecins, dentistes et paramédicaux (hors hôpitaux)	8,8	8,7	8,5	8,5	8,5	8,5	8,5	8,3	8,2
Soins des hôpitaux et assimilés	9,7	9,7	10,2	10,1	10,0	9,8	9,7	9,7	9,5
Transport	8,4	8,5	8,6	8,7	9,5	8,8	8,6	8,1	7,7
Achat de véhicules personnels	6,3	6,2	6,4	7,0	10,1	6,8	6,3	5,4	5,5
Frais liés à l'utilisation de véhicules personnels	7,5	7,8	7,7	7,4	7,2	7,4	7,1	7,1	6,8
Services de transport	19,4	19,8	21,1	22,2	22,5	23,0	23,1	20,1	19,0
Communication	11,4	12,0	12,4	11,5	11,1	10,6	10,5	10,3	10,2
Services postaux	12,4	12,9	13,9	13,4	12,8	13,0	13,5	11,6	10,5
Équipement de téléphone, télégraphe et télécopie	11,4	12,0	12,3	11,4	11,0	10,5	10,4	10,3	10,2
Services téléphoniques, télégraphiques et télécopies	11,4	12,0	12,3	11,4	11,0	10,5	10,4	10,3	10,2
Loisirs et culture	9,1	9,5	9,4	9,0	8,9	8,6	8,5	8,8	8,9
Appareils et supports audiovisuels, photographiques et informatiques et Biens durables pour loisirs	9,2	10,4	10,9	9,2	8,5	7,4	7,1	7,9	8,6
Biens non durables pour loisirs (articles de camping, horticulture, etc), animaux et produits liés	7,7	7,5	7,3	6,5	6,2	6,2	6,4	7,1	7,3
Abonnement TV, loteries, pratique sportive et autres services récréatifs et culturels	9,7	9,7	9,5	9,7	9,9	9,8	9,5	9,6	9,7
Presse, librairie et papeterie	11,0	11,0	10,9	10,1	9,7	9,9	10,1	10,3	10,2
Voyages touristiques tout compris	8,4	9,5	9,1	9,5	9,9	9,8	9,5	8,7	8,4
Enseignement	8,9	9,2	9,1	9,4	9,7	9,7	9,9	10,0	10,1
Restaurants, cafés et hôtels	10,4	10,1	9,7	9,0	8,7	8,8	8,9	9,6	9,9
Restaurants et cafés	10,5	10,4	10,2	9,3	8,9	8,8	8,8	9,4	9,6
Hôtels	10,2	9,4	8,8	8,0	7,9	8,8	9,1	10,4	10,8
Biens et services divers	9,4	9,4	9,5	9,2	9,2	9,3	9,5	9,8	9,7
Soins corporels	10,2	10,0	9,4	9,2	9,2	9,3	9,3	9,9	10,1
Prostitution	9,9	10,1	10,3	10,4	10,6	10,7	10,7	10,8	10,9

## 18.2 DÉPENSES DE CONSOMMATION FINALE DES MÉNAGES PAR RÉGION (NUTS - 1) ET COICOP 2 ET 3 DIGITS - RÉGION DE BRUXELLES-CAPITALE - IMPORTANCE RELATIVE PAR UNITÉ GÉOGRAPHIQUE (SUITE)

*(pourcentages)*

	2008	2009	2010	2011	2012	2013	2014	2015	2016
Effets personnels n.d.a.	11,1	11,1	12,0	10,0	9,1	9,2	9,7	11,3	11,7
Services sociaux	11,0	10,9	10,6	11,2	10,8	10,5	10,8	10,5	10,3
Assurances (hors fonds de pension)	7,9	7,7	7,6	7,5	7,6	7,8	8,2	8,1	7,7
Services financiers (y compris fonds de pension) n.d.a.	9,5	9,3	9,3	9,3	9,4	9,3	9,6	9,9	9,9
Autres services n.d.a.	9,0	9,9	11,3	10,2	10,1	10,2	10,2	10,5	10,7

## 18.3 DÉPENSES DE CONSOMMATION FINALE DES MÉNAGES PAR RÉGION (NUTS - 1) ET COICOP 2 ET 3 DIGITS - RÉGION FLAMANDE - CHIFFRES ABSOLUS

(millions d'euros)

	2008	2009	2010	2011	2012	2013	2014	2015	2016
<b>Dépenses de consommation finale des ménages (national)</b>	<b>104.272,6</b>	<b>103.609,2</b>	<b>108.471,4</b>	<b>113.165,4</b>	<b>116.476,1</b>	<b>118.879,9</b>	<b>120.523,1</b>	<b>122.545,2</b>	<b>127.046,5</b>
Produits alimentaires et boissons non alcoolisées	13.048,0	13.400,4	13.763,6	14.000,5	14.854,1	15.422,2	15.679,8	16.104,2	16.726,6
Produits alimentaires	11.918,7	12.255,6	12.585,2	12.747,6	13.571,8	14.063,7	14.285,3	14.701,7	15.285,8
Boissons non alcoolisées	1.129,4	1.144,8	1.178,4	1.252,8	1.282,3	1.358,5	1.394,5	1.402,5	1.440,8
Boissons alcoolisées et tabac	3.694,9	3.810,5	4.020,0	3.952,9	4.103,8	4.304,6	4.522,2	4.657,6	4.807,6
Boissons alcoolisées	1.552,1	1.655,8	1.725,0	1.752,4	1.797,5	1.841,4	1.905,6	1.923,3	1.944,7
Tabac	1.880,1	1.886,9	2.012,7	1.910,0	1.984,7	2.120,6	2.256,9	2.384,1	2.512,9
Stupéfiants	262,6	267,8	282,2	290,4	321,6	342,6	359,8	350,2	350,0
Articles d'habillement et chaussants	5.028,6	5.047,4	5.134,1	5.645,9	6.080,8	6.352,4	6.348,7	6.225,9	6.129,9
Habillement	4.178,6	4.178,5	4.204,7	4.663,0	5.037,1	5.291,9	5.294,2	5.210,4	5.147,0
Articles chaussants	850,0	868,9	929,4	982,9	1.043,8	1.060,5	1.054,5	1.015,5	982,8
Logement, eau, électricité, gaz et autres combustibles	24.199,4	24.055,6	25.310,4	26.278,0	27.528,7	27.898,1	27.629,2	28.276,8	28.797,0
Loyers réels (locataires)	3.759,8	3.842,6	4.022,3	4.169,1	4.330,7	4.455,8	4.560,9	4.773,4	4.874,4
Loyers imputés (propriétaires)	12.542,0	12.799,4	13.025,1	13.288,5	13.606,3	13.858,3	14.330,6	14.596,8	14.898,5
Biens et services pour réparations courantes du logement	1.306,3	1.381,3	1.416,2	1.434,0	1.495,7	1.590,7	1.650,8	1.685,1	1.693,9
Distribution d'eau et autres services relatifs au logement	1.171,2	1.303,2	1.393,2	1.546,7	1.626,9	1.653,3	1.743,2	1.795,5	1.838,9
Electricité, gaz et autres combustibles	5.419,9	4.729,1	5.453,5	5.839,7	6.469,2	6.340,0	5.343,8	5.425,9	5.491,3
Ameublement, équipement ménager et entretien courant de la maison	6.080,5	6.297,7	6.663,7	7.328,0	7.625,0	7.679,7	7.767,7	8.068,1	8.403,0
Meubles, articles d'ameublement, tapis et autres revêtements de sols et Appareils ménagers	2.987,6	3.139,3	3.388,3	3.794,4	3.834,9	3.777,7	3.812,2	3.964,9	4.150,3
Articles de ménage en textile	557,4	579,4	597,8	676,3	725,1	725,0	730,3	752,5	751,5
Verrerie, vaisselle et ustensiles de ménage	448,9	430,0	418,6	472,6	509,6	513,3	509,9	524,2	548,2
Outillage pour la maison et le jardin	545,9	568,8	596,1	629,1	658,9	630,7	625,7	657,9	690,9
Articles de ménage non durables et services domestiques	1.540,7	1.580,1	1.662,9	1.755,6	1.896,4	2.032,9	2.089,6	2.168,6	2.262,1
Dépenses de santé	5.708,1	6.189,1	6.477,2	6.676,9	6.888,3	7.102,7	7.161,5	7.454,2	8.236,6
Médicaments, autres produits pharmaceutiques et matériel thérapeutique	1.638,4	1.737,7	1.745,7	1.745,9	1.812,2	1.881,1	1.885,0	2.027,9	2.236,4
Services de médecins, dentistes et paramédicaux (hors hôpitaux)	959,3	1.092,5	1.255,8	1.364,0	1.426,1	1.459,1	1.481,8	1.555,7	1.630,3
Soins des hôpitaux et assimilés	3.110,4	3.359,0	3.475,7	3.567,0	3.650,0	3.762,4	3.794,7	3.870,6	4.369,9
Transport	12.026,9	11.384,5	12.287,2	12.907,5	12.703,7	12.902,3	13.071,5	12.768,2	13.185,9
Achat de véhicules personnels	3.191,0	3.088,7	3.405,0	3.452,7	3.106,9	3.305,2	3.312,5	3.297,8	3.610,2
Frais liés à l'utilisation de véhicules personnels	7.760,5	7.252,2	7.828,5	8.359,3	8.523,4	8.541,5	8.657,2	8.182,7	8.237,8
Services de transport	1.075,4	1.043,6	1.053,8	1.095,5	1.073,5	1.055,7	1.101,7	1.287,8	1.337,9
Communication	2.456,9	2.456,2	2.459,5	2.507,9	2.739,0	2.752,2	2.685,4	2.763,2	2.885,0
Services postaux	87,5	88,6	91,8	93,8	95,6	91,2	90,4	90,8	92,2
Équipement de téléphone, télégraphe et télécopie	130,5	112,9	111,2	124,6	125,1	135,2	137,5	134,1	136,0
Services téléphoniques, télégraphiques et télécopies	2.238,8	2.254,7	2.256,5	2.289,4	2.518,3	2.525,9	2.457,5	2.538,3	2.656,8
Loisirs et culture	9.953,2	9.826,7	9.735,5	10.221,9	10.275,7	10.627,2	10.914,2	10.935,8	10.927,4
Appareils et supports audiovisuels, photographiques et informatiques et Biens durables pour loisirs	2.080,3	1.887,6	1.832,2	1.913,4	1.880,4	2.008,9	2.100,9	2.038,9	2.039,7
Biens non durables pour loisirs (articles de camping, horticulture, etc), animaux et produits liés	1.852,1	1.838,4	1.869,5	1.972,9	2.055,5	2.175,3	2.226,3	2.225,7	2.254,1
Abonnement TV, loteries, pratique sportive et autres services récréatifs et culturels	2.635,1	2.708,4	2.733,6	2.726,1	2.843,3	2.931,4	3.126,0	3.370,4	3.484,6
Presse, librairie et papeterie	1.373,0	1.357,3	1.352,7	1.505,1	1.473,8	1.445,6	1.412,4	1.394,8	1.367,8
Voyages touristiques tout compris	2.012,7	2.035,0	1.947,5	2.104,5	2.022,8	2.066,0	2.048,6	1.905,9	1.781,0
Enseignement	429,8	429,9	445,3	443,1	443,6	461,0	481,8	505,1	515,5
Restaurants, cafés et hôtels	7.021,1	7.015,4	7.544,4	7.723,7	8.103,4	8.693,1	9.440,0	9.652,4	10.261,1
Restaurants et cafés	4.948,2	4.844,8	5.001,7	5.915,4	6.171,1	6.567,6	6.998,6	7.285,0	7.842,9
Hôtels	2.072,9	2.170,5	2.542,7	1.808,3	1.932,3	2.125,5	2.441,3	2.367,4	2.418,2
Biens et services divers	14.625,1	13.695,8	14.630,5	15.479,1	15.129,8	14.684,4	14.821,0	15.133,7	16.170,8
Soins corporels	2.044,1	2.052,4	2.082,5	2.166,5	2.293,2	2.480,5	2.601,6	2.564,8	2.687,1
Prostitution	459,7	477,8	485,3	501,1	518,0	530,7	539,4	542,3	547,6

## 18.3 DÉPENSES DE CONSOMMATION FINALE DES MÉNAGES PAR RÉGION (NUTS - 1) ET COICOP 2 ET 3 DIGITS - RÉGION FLAMANDE - CHIFFRES ABSOLUS (SUITE)

*(millions d'euros)*

	2008	2009	2010	2011	2012	2013	2014	2015	2016
Effets personnels n.d.a.	470,4	478,1	471,3	560,0	616,9	625,1	613,3	550,4	549,4
Services sociaux	1.502,6	1.499,5	1.506,4	1.454,3	1.567,1	1.611,0	1.703,6	1.781,4	1.883,3
Assurances (hors fonds de pension)	3.288,9	3.504,0	3.854,4	4.318,3	4.189,5	3.486,5	3.325,0	3.108,5	4.004,9
Services financiers (y compris fonds de pension) n.d.a.	5.150,0	3.844,7	4.344,9	4.441,5	3.709,9	3.639,9	3.665,9	4.234,1	4.055,4
Autres services n.d.a.	1.709,4	1.839,3	1.885,9	2.037,4	2.235,3	2.310,7	2.372,2	2.352,3	2.443,2

## 18.4 DÉPENSES DE CONSOMMATION FINALE DES MÉNAGES PAR RÉGION (NUTS - 1) ET COICOP 2 ET 3 DIGITS - RÉGION FLAMANDE - IMPORTANCE RELATIVE PAR UNITÉ GÉOGRAPHIQUE

(pourcentages)

	2008	2009	2010	2011	2012	2013	2014	2015	2016
<b>Dépenses de consommation finale des ménages (national)</b>	<b>58,7</b>	<b>58,5</b>	<b>58,6</b>	<b>59,2</b>	<b>59,4</b>	<b>59,6</b>	<b>59,8</b>	<b>59,8</b>	<b>59,9</b>
Produits alimentaires et boissons non alcoolisées	58,0	57,9	58,2	58,9	59,2	59,2	59,1	59,0	59,1
Produits alimentaires	58,1	58,0	58,3	59,0	59,3	59,2	59,0	58,9	59,0
Boissons non alcoolisées	57,0	56,9	57,1	58,0	58,3	59,1	59,4	59,7	59,7
Boissons alcoolisées et tabac	54,0	53,5	54,1	54,7	54,7	54,7	54,6	53,9	53,7
Boissons alcoolisées	54,8	55,4	56,0	56,8	57,1	56,7	56,4	55,3	54,8
Tabac	53,4	52,2	52,7	53,0	53,0	53,2	53,4	53,1	52,9
Stupéfiants	53,4	52,2	52,7	53,0	53,0	53,2	53,4	53,1	52,9
Articles d'habillement et chaussants	61,1	60,8	60,6	63,5	64,9	66,4	66,6	65,7	65,1
Habillement	60,9	60,6	60,6	63,5	65,0	66,5	66,8	65,7	65,1
Articles chaussants	62,4	61,9	60,7	63,2	64,7	65,8	65,6	65,4	65,4
Logement, eau, électricité, gaz et autres combustibles	57,5	57,8	57,9	57,9	57,9	57,7	57,6	57,8	57,8
Loyers réels (locataires)	48,2	47,2	47,9	48,1	48,1	47,6	46,5	47,0	46,3
Loyers imputés (propriétaires)	62,9	63,1	63,2	63,4	63,5	63,5	63,7	63,7	63,8
Biens et services pour réparations courantes du logement	60,2	60,7	60,5	59,2	59,0	59,8	60,4	60,7	60,5
Distribution d'eau et autres services relatifs au logement	49,6	50,7	51,3	54,2	54,8	53,9	53,5	52,7	52,9
Electricité, gaz et autres combustibles	55,2	56,5	56,5	55,7	55,5	55,3	55,3	56,1	56,5
Ameublement, équipement ménager et entretien courant de la maison	58,1	58,4	58,6	61,8	63,1	63,1	62,6	63,4	64,2
Meubles, articles d'ameublement, tapis et autres revêtements de sols et Appareils ménagers	59,5	59,9	60,4	64,3	66,0	65,7	64,8	65,8	66,5
Articles de ménage en textile	58,4	58,7	58,1	62,3	64,1	65,9	66,1	67,3	67,8
Verrerie, vaisselle et ustensiles de ménage	55,0	53,9	52,2	57,0	58,9	58,4	57,5	57,8	58,4
Outillage pour la maison et le jardin	56,1	57,5	57,3	58,0	58,3	56,5	55,5	57,6	59,3
Articles de ménage non durables et services domestiques	57,1	57,2	57,7	59,5	60,2	61,1	61,3	61,6	62,4
Dépenses de santé	58,3	58,7	59,1	58,2	58,4	58,4	58,5	58,5	59,9
Médicaments, autres produits pharmaceutiques et matériel thérapeutique	57,5	58,1	58,0	58,0	58,2	58,4	58,5	58,8	59,2
Services de médecins, dentistes et paramédicaux (hors hôpitaux)	58,9	59,1	59,4	59,2	59,4	59,5	59,7	59,7	60,0
Soins des hôpitaux et assimilés	58,6	59,0	59,5	57,9	58,0	58,0	57,9	58,0	60,3
Transport	57,4	57,0	56,7	56,3	56,5	56,0	56,8	57,5	57,1
Achat de véhicules personnels	53,9	53,8	53,6	53,1	53,5	55,0	55,0	55,6	53,7
Frais liés à l'utilisation de véhicules personnels	59,6	59,5	59,3	59,1	59,2	58,0	59,4	59,4	59,4
Services de transport	53,1	51,2	50,1	48,3	47,0	45,4	45,5	51,7	53,7
Communication	56,8	55,5	55,0	56,6	57,4	58,4	58,7	59,2	59,5
Services postaux	54,0	53,7	54,4	55,6	55,9	56,9	57,3	60,0	61,2
Équipement de téléphone, télégraphe et télécopie	56,9	55,5	55,0	56,7	57,4	58,5	58,7	59,2	59,4
Services téléphoniques, télégraphiques et télécopies	56,9	55,5	55,0	56,7	57,4	58,5	58,7	59,2	59,4
Loisirs et culture	60,5	59,8	59,2	59,3	59,4	61,0	61,9	62,0	61,6
Appareils et supports audiovisuels, photographiques et informatiques et Biens durables pour loisirs	67,3	63,5	61,8	61,7	62,9	69,3	72,9	73,0	71,2
Biens non durables pour loisirs (articles de camping, horticulture, etc), animaux et produits liés	54,9	55,0	55,1	57,3	58,2	59,3	59,5	59,0	58,7
Abonnement TV, loteries, pratique sportive et autres services récréatifs et culturels	55,5	57,2	57,4	55,8	55,2	55,4	55,9	56,7	56,8
Presse, librairie et papeterie	56,4	55,8	55,9	59,2	60,8	61,1	60,6	60,8	61,3
Voyages touristiques tout compris	71,4	68,6	67,2	64,5	63,2	64,8	66,2	67,1	66,8
Enseignement	61,6	60,0	60,3	59,7	58,9	58,8	59,2	58,7	58,5
Restaurants, cafés et hôtels	63,7	63,6	64,0	64,9	65,2	66,4	66,9	66,6	66,2
Restaurants et cafés	63,7	63,2	63,4	64,6	65,1	66,3	66,8	66,6	66,4
Hôtels	63,8	64,3	65,1	65,7	65,7	66,8	67,4	66,4	65,7
Biens et services divers	59,9	59,9	60,4	60,9	60,8	60,8	60,4	60,1	60,5
Soins corporels	58,7	58,1	57,9	59,0	59,7	61,0	61,4	61,6	61,6
Prostitution	58,1	57,9	57,8	57,6	57,5	57,5	57,5	57,4	57,4



## 18.4 DÉPENSES DE CONSOMMATION FINALE DES MÉNAGES PAR RÉGION (NUTS - 1) ET COICOP 2 ET 3 DIGITS - RÉGION FLAMANDE - IMPORTANCE RELATIVE PAR UNITÉ GÉOGRAPHIQUE (SUITE)

*(pourcentages)*

	2008	2009	2010	2011	2012	2013	2014	2015	2016
Effets personnels n.d.a.	59,0	58,4	55,9	63,2	66,5	65,4	63,2	55,9	53,8
Services sociaux	53,8	54,0	54,7	53,2	53,7	54,3	55,6	56,1	56,9
Assurances (hors fonds de pension)	62,8	63,6	64,0	64,1	64,0	63,2	62,2	62,0	63,9
Services financiers (y compris fonds de pension) n.d.a.	62,7	63,1	63,4	63,4	63,5	63,7	62,5	62,4	62,4
Autres services n.d.a.	55,5	55,5	56,9	57,5	57,5	57,8	57,9	57,2	56,6

## 18.5 DÉPENSES DE CONSOMMATION FINALE DES MÉNAGES PAR RÉGION (NUTS - 1) ET COICOP 2 ET 3 DIGITS - RÉGION WALLONNE - CHIFFRES ABSOLUS

(millions d'euros)

	2008	2009	2010	2011	2012	2013	2014	2015	2016
<b>Dépenses de consommation finale des ménages (national)</b>	<b>55.137,3</b>	<b>54.986,6</b>	<b>57.341,3</b>	<b>58.841,6</b>	<b>59.840,5</b>	<b>60.570,4</b>	<b>60.748,3</b>	<b>61.313,7</b>	<b>63.317,7</b>
Produits alimentaires et boissons non alcoolisées	7.262,3	7.461,5	7.567,9	7.483,6	7.849,7	8.122,2	8.260,9	8.446,4	8.732,3
Produits alimentaires	6.608,7	6.801,1	6.890,1	6.779,8	7.137,9	7.390,2	7.519,9	7.706,8	7.972,1
Boissons non alcoolisées	653,6	660,5	677,8	703,8	711,8	732,1	740,9	739,5	760,2
Boissons alcoolisées et tabac	2.455,4	2.578,7	2.567,7	2.479,1	2.599,5	2.808,5	2.972,1	3.132,5	3.256,7
Boissons alcoolisées	996,1	1.045,6	1.060,3	1.039,3	1.056,0	1.103,5	1.157,8	1.223,3	1.255,8
Tabac	1.280,4	1.342,6	1.322,0	1.249,8	1.328,3	1.467,8	1.564,8	1.664,7	1.756,3
Stupéfiants	178,9	190,5	185,4	190,0	215,2	237,1	249,5	244,5	244,6
Articles d'habillement et chaussants	2.397,7	2.453,5	2.508,4	2.453,4	2.484,8	2.415,9	2.389,4	2.394,6	2.395,0
Habillement	2.003,1	2.045,5	2.055,7	2.021,8	2.054,1	1.998,7	1.972,9	1.997,8	2.015,1
Articles chaussants	394,7	408,0	452,7	431,7	430,6	417,3	416,6	396,7	380,0
Logement, eau, électricité, gaz et autres combustibles	12.292,5	12.083,6	12.759,6	13.210,0	13.889,3	14.264,9	14.070,8	14.262,2	14.413,2
Loyers réels (locataires)	2.169,2	2.346,1	2.437,4	2.431,9	2.533,8	2.770,4	2.998,0	3.083,9	3.143,8
Loyers imputés (propriétaires)	5.169,7	5.233,0	5.250,6	5.306,8	5.394,4	5.494,6	5.638,8	5.735,6	5.827,5
Biens et services pour réparations courantes du logement	706,4	727,8	764,8	829,5	871,3	899,1	909,2	885,8	880,4
Distribution d'eau et autres services relatifs au logement	778,2	849,5	890,2	877,4	902,9	938,1	1.007,9	1.085,9	1.115,1
Electricité, gaz et autres combustibles	3.469,0	2.927,2	3.416,5	3.764,4	4.186,9	4.162,6	3.516,9	3.470,9	3.446,4
Ameublement, équipement ménager et entretien courant de la maison	3.505,6	3.543,8	3.779,2	3.699,1	3.662,5	3.488,3	3.496,4	3.465,1	3.532,1
Meubles, articles d'ameublement, tapis et autres revêtements de sols et Appareils ménagers	1.678,9	1.723,5	1.876,7	1.835,7	1.749,4	1.572,6	1.560,8	1.516,7	1.581,7
Articles de ménage en textile	312,9	309,0	335,7	334,2	336,3	294,0	282,1	288,2	292,5
Verrerie, vaisselle et ustensiles de ménage	295,6	294,6	303,4	274,6	270,7	280,2	290,7	297,6	302,9
Outillage pour la maison et le jardin	369,9	364,9	384,2	391,8	403,3	410,1	421,7	402,4	392,8
Articles de ménage non durables et services domestiques	848,1	851,9	879,3	862,9	902,9	931,4	941,0	960,3	962,3
Dépenses de santé	3.177,4	3.378,5	3.446,7	3.714,1	3.807,7	3.933,1	3.970,8	4.122,1	4.266,2
Médicaments, autres produits pharmaceutiques et matériel thérapeutique	969,4	1.003,7	1.005,1	1.004,4	1.033,4	1.064,9	1.062,8	1.129,9	1.220,8
Services de médecins, dentistes et paramédicaux (hors hôpitaux)	525,7	593,9	677,9	742,3	768,6	782,4	787,3	832,5	860,4
Soins des hôpitaux et assimilés	1.682,3	1.780,8	1.763,8	1.967,4	2.005,7	2.085,8	2.120,8	2.159,6	2.184,9
Transport	7.167,7	6.874,1	7.496,2	8.003,1	7.656,9	8.118,6	7.967,3	7.632,0	8.101,9
Achat de véhicules personnels	2.347,4	2.296,1	2.536,6	2.599,4	2.117,6	2.295,2	2.330,3	2.313,9	2.737,3
Frais liés à l'utilisation de véhicules personnels	4.263,8	3.986,9	4.353,6	4.735,5	4.843,9	5.089,7	4.877,8	4.615,9	4.685,0
Services de transport	556,4	591,2	606,0	668,2	695,4	733,6	759,2	702,2	679,6
Communication	1.370,2	1.436,5	1.456,4	1.407,6	1.503,1	1.458,2	1.408,4	1.417,2	1.467,9
Services postaux	54,5	55,0	53,6	52,3	53,3	48,1	46,1	42,9	42,7
Équipement de téléphone, télégraphe et télécopie	72,5	65,9	65,9	70,0	68,6	71,6	72,2	69,0	69,4
Services téléphoniques, télégraphiques et télécopies	1.243,2	1.315,6	1.336,9	1.285,4	1.381,2	1.338,5	1.290,2	1.305,3	1.355,8
Loisirs et culture	4.997,5	5.041,1	5.143,5	5.454,2	5.476,6	5.272,0	5.208,3	5.159,2	5.225,0
Appareils et supports audiovisuels, photographiques et informatiques et Biens durables pour loisirs	722,9	772,2	807,1	898,4	853,5	676,0	575,3	530,5	577,0
Biens non durables pour loisirs (articles de camping, horticulture, etc), animaux et produits liés	1.262,7	1.252,4	1.270,8	1.243,4	1.254,1	1.262,1	1.274,8	1.278,8	1.303,1
Abonnement TV, loteries, pratique sportive et autres services récréatifs et culturels	1.654,0	1.561,1	1.578,0	1.687,3	1.798,0	1.841,4	1.926,8	2.001,9	2.047,2
Presse, librairie et papeterie	791,3	804,9	803,4	779,3	712,3	683,7	682,4	662,8	635,7
Voyages touristiques tout compris	566,7	650,6	684,3	845,7	858,6	808,7	749,0	685,2	661,9
Enseignement	205,7	220,4	225,9	229,6	236,8	246,2	251,6	269,4	275,9
Restaurants, cafés et hôtels	2.843,7	2.903,2	3.095,1	3.104,3	3.229,6	3.237,5	3.404,8	3.445,0	3.692,0
Restaurants et cafés	2.003,1	2.014,8	2.077,2	2.382,2	2.454,2	2.462,0	2.558,1	2.620,0	2.826,9
Hôtels	840,6	888,4	1.017,9	722,2	775,4	775,5	846,7	825,0	865,1
Biens et services divers	7.461,6	7.011,6	7.294,6	7.603,4	7.444,0	7.204,9	7.347,4	7.567,9	7.959,5
Soins corporels	1.078,6	1.122,7	1.174,5	1.165,6	1.193,5	1.205,8	1.239,5	1.185,2	1.232,9
Prostitution	252,8	263,5	268,4	277,4	286,6	293,4	298,0	299,3	301,9

## 18.5 DÉPENSES DE CONSOMMATION FINALE DES MÉNAGES PAR RÉGION (NUTS - 1) ET COICOP 2 ET 3 DIGITS - RÉGION WALLONNE - CHIFFRES ABSOLUS (SUITE)

*(millions d'euros)*

	2008	2009	2010	2011	2012	2013	2014	2015	2016
Effets personnels n.d.a.	237,8	249,8	270,9	236,5	226,7	242,8	262,9	322,3	351,1
Services sociaux	982,6	974,1	953,7	969,4	1.033,1	1.039,6	1.030,2	1.061,1	1.083,5
Assurances (hors fonds de pension)	1.531,7	1.581,6	1.710,9	1.905,0	1.861,1	1.600,5	1.580,4	1.494,9	1.781,0
Services financiers (y compris fonds de pension) n.d.a.	2.283,8	1.675,2	1.862,7	1.906,5	1.584,4	1.541,7	1.633,8	1.879,3	1.797,7
Autres services n.d.a.	1.094,4	1.144,7	1.053,5	1.143,1	1.258,6	1.281,2	1.302,5	1.325,9	1.411,5

## 18.6 DÉPENSES DE CONSOMMATION FINALE DES MÉNAGES PAR RÉGION (NUTS - 1) ET COICOP 2 ET 3 DIGITS - RÉGION WALLONNE - IMPORTANCE RELATIVE PAR UNITÉ GÉOGRAPHIQUE

(pourcentages)

	2008	2009	2010	2011	2012	2013	2014	2015	2016
<b>Dépenses de consommation finale des ménages (national)</b>	<b>31,0</b>	<b>31,1</b>	<b>31,0</b>	<b>30,8</b>	<b>30,5</b>	<b>30,4</b>	<b>30,1</b>	<b>29,9</b>	<b>29,8</b>
Produits alimentaires et boissons non alcoolisées	32,3	32,3	32,0	31,5	31,3	31,2	31,1	30,9	30,8
Produits alimentaires	32,2	32,2	31,9	31,4	31,2	31,1	31,1	30,9	30,8
Boissons non alcoolisées	33,0	32,8	32,8	32,6	32,4	31,8	31,6	31,5	31,5
Boissons alcoolisées et tabac	35,9	36,2	34,6	34,3	34,7	35,7	35,9	36,3	36,3
Boissons alcoolisées	35,1	35,0	34,4	33,7	33,5	34,0	34,3	35,1	35,4
Tabac	36,4	37,1	34,6	34,7	35,5	36,8	37,0	37,1	37,0
Stupéfiants	36,4	37,1	34,6	34,7	35,5	36,8	37,0	37,1	37,0
Articles d'habillement et chaussants	29,1	29,6	29,6	27,6	26,5	25,3	25,1	25,3	25,5
Habillement	29,2	29,7	29,6	27,6	26,5	25,1	24,9	25,2	25,5
Articles chaussants	29,0	29,1	29,6	27,8	26,7	25,9	25,9	25,5	25,3
Logement, eau, électricité, gaz et autres combustibles	29,2	29,0	29,2	29,1	29,2	29,5	29,3	29,1	28,9
Loyers réels (locataires)	27,8	28,8	29,0	28,1	28,2	29,6	30,6	30,4	29,9
Loyers imputés (propriétaires)	25,9	25,8	25,5	25,3	25,2	25,2	25,1	25,0	25,0
Biens et services pour réparations courantes du logement	32,5	32,0	32,6	34,2	34,4	33,8	33,3	31,9	31,4
Distribution d'eau et autres services relatifs au logement	33,0	33,0	32,8	30,8	30,4	30,6	30,9	31,9	32,1
Electricité, gaz et autres combustibles	35,3	34,9	35,4	35,9	35,9	36,3	36,4	35,9	35,5
Ameublement, équipement ménager et entretien courant de la maison	33,5	32,9	33,3	31,2	30,3	28,7	28,2	27,2	27,0
Meubles, articles d'ameublement, tapis et autres revêtements de sols et Appareils ménagers	33,4	32,9	33,4	31,1	30,1	27,4	26,5	25,2	25,3
Articles de ménage en textile	32,8	31,3	32,7	30,8	29,7	26,7	25,5	25,8	26,4
Verrerie, vaisselle et ustensiles de ménage	36,2	36,9	37,8	33,1	31,3	31,9	32,8	32,8	32,3
Outillage pour la maison et le jardin	38,0	36,9	37,0	36,1	35,7	36,7	37,4	35,2	33,7
Articles de ménage non durables et services domestiques	31,4	30,8	30,5	29,3	28,7	28,0	27,6	27,3	26,5
Dépenses de santé	32,5	32,1	31,4	32,4	32,3	32,3	32,4	32,4	31,1
Médicaments, autres produits pharmaceutiques et matériel thérapeutique	34,0	33,5	33,4	33,4	33,2	33,1	33,0	32,7	32,3
Services de médecins, dentistes et paramédicaux (hors hôpitaux)	32,3	32,1	32,1	32,2	32,0	31,9	31,7	32,0	31,7
Soins des hôpitaux et assimilés	31,7	31,3	30,2	31,9	31,9	32,1	32,4	32,3	30,1
Transport	34,2	34,4	34,6	34,9	34,0	35,2	34,6	34,4	35,1
Achat de véhicules personnels	39,7	40,0	40,0	39,9	36,4	38,2	38,7	39,0	40,7
Frais liés à l'utilisation de véhicules personnels	32,8	32,7	33,0	33,5	33,6	34,6	33,5	33,5	33,8
Services de transport	27,4	29,0	28,8	29,5	30,5	31,6	31,4	28,2	27,3
Communication	31,7	32,4	32,6	31,8	31,5	30,9	30,8	30,4	30,3
Services postaux	33,6	33,4	31,7	31,0	31,2	30,0	29,2	28,3	28,3
Équipement de téléphone, télégraphe et télécopie	31,6	32,4	32,6	31,8	31,5	31,0	30,8	30,5	30,3
Services téléphoniques, télégraphiques et télécopies	31,6	32,4	32,6	31,8	31,5	31,0	30,8	30,5	30,3
Loisirs et culture	30,4	30,7	31,3	31,6	31,7	30,3	29,5	29,2	29,5
Appareils et supports audiovisuels, photographiques et informatiques et Biens durables pour loisirs	23,4	26,0	27,2	29,0	28,5	23,3	20,0	19,0	20,1
Biens non durables pour loisirs (articles de camping, horticulture, etc), animaux et produits liés	37,4	37,5	37,5	36,1	35,5	34,4	34,1	33,9	33,9
Abonnement TV, loteries, pratique sportive et autres services récréatifs et culturels	34,8	33,0	33,1	34,5	34,9	34,8	34,5	33,7	33,4
Presse, librairie et papeterie	32,5	33,1	33,2	30,7	29,4	28,9	29,3	28,9	28,5
Voyages touristiques tout compris	20,1	21,9	23,6	25,9	26,8	25,4	24,2	24,1	24,8
Enseignement	29,5	30,8	30,6	30,9	31,4	31,4	30,9	31,3	31,3
Restaurants, cafés et hôtels	25,8	26,3	26,3	26,1	26,0	24,7	24,1	23,8	23,8
Restaurants et cafés	25,8	26,3	26,3	26,0	25,9	24,9	24,4	24,0	23,9
Hôtels	25,9	26,3	26,1	26,2	26,4	24,4	23,4	23,2	23,5
Biens et services divers	30,6	30,7	30,1	29,9	29,9	29,8	30,0	30,1	29,8
Soins corporels	31,0	31,8	32,6	31,8	31,1	29,6	29,2	28,5	28,3
Prostitution	31,9	31,9	31,9	31,9	31,8	31,8	31,8	31,7	31,7

## 18.6 DÉPENSES DE CONSOMMATION FINALE DES MÉNAGES PAR RÉGION (NUTS - 1) ET COICOP 2 ET 3 DIGITS - RÉGION WALLONNE - IMPORTANCE RELATIVE PAR UNITÉ GÉOGRAPHIQUE (SUITE)

*(pourcentages)*

	2008	2009	2010	2011	2012	2013	2014	2015	2016
Effets personnels n.d.a.	29,8	30,5	32,1	26,7	24,4	25,4	27,1	32,7	34,4
Services sociaux	35,2	35,0	34,6	35,5	35,4	35,1	33,6	33,4	32,8
Assurances (hors fonds de pension)	29,3	28,7	28,4	28,3	28,4	29,0	29,6	29,8	28,4
Services financiers (y compris fonds de pension) n.d.a.	27,8	27,5	27,2	27,2	27,1	27,0	27,9	27,7	27,7
Autres services n.d.a.	35,5	34,5	31,8	32,3	32,4	32,0	31,8	32,2	32,7

## 18.7 DÉPENSES DE CONSOMMATION FINALE DES MÉNAGES PAR RÉGION (NUTS - 1) ET COICOP 2 ET 3 DIGITS - UNITÉ EXTRA-RÉGIONALE - CHIFFRES ABSOLUS

(millions d'euros)

	2008	2009	2010	2011	2012	2013	2014	2015	2016
<b>Dépenses de consommation finale des ménages (national)</b>	<b>87,4</b>	<b>89,2</b>	<b>83,2</b>	<b>88,4</b>	<b>92,8</b>	<b>94,9</b>	<b>86,5</b>	<b>86,8</b>	<b>86,8</b>
Produits alimentaires et boissons non alcoolisées	11,1	11,7	10,7	11,0	11,9	12,4	11,4	11,6	11,6
Produits alimentaires	10,1	10,7	9,7	10,0	10,8	11,3	10,4	10,6	10,6
Boissons non alcoolisées	1,0	1,0	0,9	1,0	1,0	1,1	1,0	1,0	1,0
Boissons alcoolisées et tabac	3,4	3,6	3,3	3,3	3,5	3,7	3,6	3,7	3,7
Boissons alcoolisées	1,4	1,5	1,4	1,4	1,5	1,5	1,4	1,5	1,5
Tabac	1,7	1,8	1,7	1,7	1,8	1,9	1,8	1,9	1,9
Stupéfiants	0,2	0,3	0,2	0,3	0,3	0,3	0,3	0,3	0,3
Articles d'habillement et chaussants	4,0	4,2	3,8	4,1	4,4	4,5	4,1	4,0	3,9
Habillement	3,4	3,5	3,1	3,4	3,7	3,8	3,4	3,4	3,2
Articles chaussants	0,7	0,7	0,7	0,7	0,8	0,8	0,7	0,7	0,6
Logement, eau, électricité, gaz et autres combustibles	20,7	21,0	19,7	21,0	22,5	23,0	20,6	20,7	20,4
Loyers réels (locataires)	3,8	4,1	3,8	4,0	4,3	4,5	4,2	4,3	4,3
Loyers imputés (propriétaires)	9,8	10,2	9,3	9,7	10,1	10,4	9,6	9,7	9,6
Biens et services pour réparations courantes du logement	1,1	1,1	1,1	1,1	1,2	1,3	1,2	1,2	1,1
Distribution d'eau et autres services relatifs au logement	1,2	1,3	1,2	1,3	1,4	1,5	1,4	1,4	1,4
Electricité, gaz et autres combustibles	4,8	4,2	4,3	4,8	5,5	5,5	4,1	4,1	4,0
Ameublement, équipement ménager et entretien courant de la maison	5,1	5,4	5,1	5,5	5,7	5,8	5,3	5,4	5,4
Meubles, articles d'ameublement, tapis et autres revêtements de sols et Appareils ménagers	2,5	2,6	2,5	2,7	2,7	2,7	2,5	2,6	2,6
Articles de ménage en textile	0,5	0,5	0,5	0,5	0,5	0,5	0,5	0,5	0,5
Verrerie, vaisselle et ustensiles de ménage	0,4	0,4	0,4	0,4	0,4	0,4	0,4	0,4	0,4
Outillage pour la maison et le jardin	0,5	0,5	0,5	0,5	0,5	0,5	0,5	0,5	0,5
Articles de ménage non durables et services domestiques	1,3	1,4	1,3	1,4	1,5	1,6	1,5	1,5	1,5
Dépenses de santé	4,8	5,3	4,9	5,3	5,6	5,8	5,3	5,4	5,6
Médicaments, autres produits pharmaceutiques et matériel thérapeutique	1,4	1,5	1,4	1,4	1,5	1,5	1,4	1,5	1,5
Services de médecins, dentistes et paramédicaux (hors hôpitaux)	0,8	0,9	1,0	1,1	1,1	1,2	1,1	1,1	1,1
Soins des hôpitaux et assimilés	2,6	2,9	2,6	2,8	3,0	3,1	2,8	2,8	3,0
Transport	10,3	10,1	9,8	10,6	10,7	11,0	9,9	9,4	9,4
Achat de véhicules personnels	2,9	2,9	2,9	3,0	2,8	2,9	2,6	2,5	2,8
Frais liés à l'utilisation de véhicules personnels	6,4	6,1	5,9	6,5	6,8	7,0	6,3	5,8	5,7
Services de transport	1,0	1,0	0,9	1,0	1,1	1,1	1,0	1,1	1,0
Communication	2,1	2,2	2,0	2,0	2,3	2,2	2,0	2,0	2,0
Services postaux	0,1	0,1	0,1	0,1	0,1	0,1	0,1	0,1	0,1
Équipement de téléphone, télégraphe et télécopie	0,1	0,1	0,1	0,1	0,1	0,1	0,1	0,1	0,1
Services téléphoniques, télégraphiques et télécopies	1,9	2,0	1,8	1,9	2,1	2,1	1,8	1,8	1,8
Loisirs et culture	8,1	8,3	7,4	8,0	8,2	8,3	7,6	7,5	7,3
Appareils et supports audiovisuels, photographiques et informatiques et Biens durables pour loisirs	1,5	1,5	1,3	1,4	1,4	1,4	1,2	1,2	1,2
Biens non durables pour loisirs (articles de camping, horticulture, etc), animaux et produits liés	1,7	1,7	1,5	1,6	1,7	1,7	1,6	1,6	1,6
Abonnement TV, loteries, pratique sportive et autres services récréatifs et culturels	2,3	2,4	2,1	2,3	2,4	2,5	2,4	2,5	2,5
Presse, librairie et papeterie	1,2	1,2	1,1	1,2	1,1	1,1	1,0	1,0	0,9
Voyages touristiques tout compris	1,4	1,5	1,3	1,5	1,5	1,5	1,3	1,2	1,1
Enseignement	0,3	0,4	0,3	0,3	0,4	0,4	0,3	0,4	0,4
Restaurants, cafés et hôtels	5,4	5,6	5,3	5,5	5,9	6,2	6,1	6,1	6,3
Restaurants et cafés	3,8	3,9	3,5	4,2	4,5	4,7	4,5	4,6	4,8
Hôtels	1,6	1,7	1,8	1,3	1,4	1,5	1,6	1,5	1,5
Biens et services divers	12,0	11,5	10,9	11,8	11,8	11,5	10,5	10,7	10,9
Soins corporels	1,7	1,8	1,6	1,7	1,8	1,9	1,8	1,8	1,8
Prostitution	0,4	0,4	0,4	0,4	0,4	0,4	0,4	0,4	0,4

## 18.7 DÉPENSES DE CONSOMMATION FINALE DES MÉNAGES PAR RÉGION (NUTS - 1) ET COICOP 2 ET 3 DIGITS - UNITÉ EXTRA-RÉGIONALE - CHIFFRES ABSOLUS (SUITE)

*(millions d'euros)*

	2008	2009	2010	2011	2012	2013	2014	2015	2016
Effets personnels n.d.a.	0,4	0,4	0,4	0,4	0,4	0,5	0,4	0,4	0,4
Services sociaux	1,4	1,4	1,2	1,3	1,4	1,4	1,3	1,3	1,4
Assurances (hors fonds de pension)	2,6	2,8	2,7	3,1	3,1	2,6	2,3	2,1	2,6
Services financiers (y compris fonds de pension) n.d.a.	4,0	3,1	3,1	3,2	2,8	2,7	2,5	2,9	2,7
Autres services n.d.a.	1,5	1,7	1,5	1,6	1,8	1,9	1,8	1,7	1,8

## 18.8 DÉPENSES DE CONSOMMATION FINALE DES MÉNAGES PAR RÉGION (NUTS - 1) ET COICOP 2 ET 3 DIGITS - UNITÉ EXTRA-RÉGIONALE - IMPORTANCE RELATIVE PAR UNITÉ GÉOGRAPHIQUE

(pourcentages)

	2008	2009	2010	2011	2012	2013	2014	2015	2016
<b>Dépenses de consommation finale des ménages (national)</b>	<b>0,0</b>	<b>0,1</b>	<b>0,0</b>	<b>0,0</b>	<b>0,0</b>	<b>0,0</b>	<b>0,0</b>	<b>0,0</b>	<b>0,0</b>
Produits alimentaires et boissons non alcoolisées	0,0	0,1	0,0	0,0	0,0	0,0	0,0	0,0	0,0
Produits alimentaires	0,0	0,1	0,0	0,0	0,0	0,0	0,0	0,0	0,0
Boissons non alcoolisées	0,0	0,1	0,0	0,0	0,0	0,0	0,0	0,0	0,0
Boissons alcoolisées et tabac	0,0	0,1	0,0	0,0	0,0	0,0	0,0	0,0	0,0
Boissons alcoolisées	0,0	0,1	0,0	0,0	0,0	0,0	0,0	0,0	0,0
Tabac	0,0	0,1	0,0	0,0	0,0	0,0	0,0	0,0	0,0
Stupéfiants	0,0	0,1	0,0	0,0	0,0	0,0	0,0	0,0	0,0
Articles d'habillement et chaussants	0,0	0,1	0,0	0,0	0,0	0,0	0,0	0,0	0,0
Habillement	0,0	0,1	0,0	0,0	0,0	0,0	0,0	0,0	0,0
Articles chaussants	0,0	0,1	0,0	0,0	0,0	0,0	0,0	0,0	0,0
Logement, eau, électricité, gaz et autres combustibles	0,0	0,1	0,0	0,0	0,0	0,0	0,0	0,0	0,0
Loyers réels (locataires)	0,0	0,1	0,0	0,0	0,0	0,0	0,0	0,0	0,0
Loyers imputés (propriétaires)	0,0	0,1	0,0	0,0	0,0	0,0	0,0	0,0	0,0
Biens et services pour réparations courantes du logement	0,0	0,1	0,0	0,0	0,0	0,0	0,0	0,0	0,0
Distribution d'eau et autres services relatifs au logement	0,0	0,1	0,0	0,0	0,0	0,0	0,0	0,0	0,0
Electricité, gaz et autres combustibles	0,0	0,1	0,0	0,0	0,0	0,0	0,0	0,0	0,0
Ameublement, équipement ménager et entretien courant de la maison	0,0	0,1	0,0	0,0	0,0	0,0	0,0	0,0	0,0
Meubles, articles d'ameublement, tapis et autres revêtements de sols et Appareils ménagers	0,0	0,1	0,0	0,0	0,0	0,0	0,0	0,0	0,0
Articles de ménage en textile	0,0	0,1	0,0	0,0	0,0	0,0	0,0	0,0	0,0
Verrerie, vaisselle et ustensiles de ménage	0,0	0,1	0,0	0,0	0,0	0,0	0,0	0,0	0,0
Outillage pour la maison et le jardin	0,0	0,1	0,0	0,0	0,0	0,0	0,0	0,0	0,0
Articles de ménage non durables et services domestiques	0,0	0,1	0,0	0,0	0,0	0,0	0,0	0,0	0,0
Dépenses de santé	0,0	0,1	0,0	0,0	0,0	0,0	0,0	0,0	0,0
Médicaments, autres produits pharmaceutiques et matériel thérapeutique	0,0	0,1	0,0	0,0	0,0	0,0	0,0	0,0	0,0
Services de médecins, dentistes et paramédicaux (hors hôpitaux)	0,0	0,1	0,0	0,0	0,0	0,0	0,0	0,0	0,0
Soins des hôpitaux et assimilés	0,0	0,1	0,0	0,0	0,0	0,0	0,0	0,0	0,0
Transport	0,0	0,1	0,0	0,0	0,0	0,0	0,0	0,0	0,0
Achat de véhicules personnels	0,0	0,1	0,0	0,0	0,0	0,0	0,0	0,0	0,0
Frais liés à l'utilisation de véhicules personnels	0,0	0,1	0,0	0,0	0,0	0,0	0,0	0,0	0,0
Services de transport	0,0	0,1	0,0	0,0	0,0	0,0	0,0	0,0	0,0
Communication	0,0	0,1	0,0	0,0	0,0	0,0	0,0	0,0	0,0
Services postaux	0,0	0,1	0,0	0,0	0,0	0,0	0,0	0,0	0,0
Équipement de téléphone, télégraphe et télécopie	0,0	0,1	0,0	0,0	0,0	0,0	0,0	0,0	0,0
Services téléphoniques, télégraphiques et télécopies	0,0	0,1	0,0	0,0	0,0	0,0	0,0	0,0	0,0
Loisirs et culture	0,0	0,1	0,0	0,0	0,0	0,0	0,0	0,0	0,0
Appareils et supports audiovisuels, photographiques et informatiques et Biens durables pour loisirs	0,0	0,1	0,0	0,0	0,0	0,0	0,0	0,0	0,0
Biens non durables pour loisirs (articles de camping, horticulture, etc), animaux et produits liés	0,0	0,1	0,0	0,0	0,0	0,0	0,0	0,0	0,0
Abonnement TV, loteries, pratique sportive et autres services récréatifs et culturels	0,0	0,1	0,0	0,0	0,0	0,0	0,0	0,0	0,0
Presse, librairie et papeterie	0,0	0,1	0,0	0,0	0,0	0,0	0,0	0,0	0,0
Voyages touristiques tout compris	0,0	0,1	0,0	0,0	0,0	0,0	0,0	0,0	0,0
Enseignement	0,0	0,1	0,0	0,0	0,0	0,0	0,0	0,0	0,0
Restaurants, cafés et hôtels	0,0	0,1	0,0	0,0	0,0	0,0	0,0	0,0	0,0
Restaurants et cafés	0,0	0,1	0,0	0,0	0,0	0,0	0,0	0,0	0,0
Hôtels	0,0	0,1	0,0	0,0	0,0	0,0	0,0	0,0	0,0
Biens et services divers	0,0	0,1	0,0	0,0	0,0	0,0	0,0	0,0	0,0
Soins corporels	0,0	0,1	0,0	0,0	0,0	0,0	0,0	0,0	0,0
Prostitution	0,0	0,1	0,0	0,0	0,0	0,0	0,0	0,0	0,0



## 18.8 DÉPENSES DE CONSOMMATION FINALE DES MÉNAGES PAR RÉGION (NUTS - 1) ET COICOP 2 ET 3 DIGITS - UNITÉ EXTRA-RÉGIONALE - IMPORTANCE RELATIVE PAR UNITÉ GÉOGRAPHIQUE (SUITE)

*(pourcentages)*

	2008	2009	2010	2011	2012	2013	2014	2015	2016
Effets personnels n.d.a.	0,0	0,1	0,0	0,0	0,0	0,0	0,0	0,0	0,0
Services sociaux	0,0	0,1	0,0	0,0	0,0	0,0	0,0	0,0	0,0
Assurances (hors fonds de pension)	0,0	0,1	0,0	0,0	0,0	0,0	0,0	0,0	0,0
Services financiers (y compris fonds de pension) n.d.a.	0,0	0,1	0,0	0,0	0,0	0,0	0,0	0,0	0,0
Autres services n.d.a.	0,0	0,1	0,0	0,0	0,0	0,0	0,0	0,0	0,0

## 18.9 DÉPENSES DE CONSOMMATION FINALE DES MÉNAGES PAR RÉGION (NUTS - 1) ET COICOP 2 ET 3 DIGITS - ROYAUME - CHIFFRES ABSOLUS

(millions d'euros)

	2008	2009	2010	2011	2012	2013	2014	2015	2016
<b>Dépenses de consommation finale des ménages (national)</b>	<b>177.782,4</b>	<b>176.978,8</b>	<b>184.948,5</b>	<b>191.259,9</b>	<b>196.018,1</b>	<b>199.424,1</b>	<b>201.664,1</b>	<b>204.866,0</b>	<b>212.141,6</b>
Produits alimentaires et boissons non alcoolisées	22.489,7	23.136,3	23.668,6	23.762,8	25.077,5	26.071,9	26.552,9	27.308,4	28.320,7
Produits alimentaires	20.507,6	21.125,5	21.603,9	21.601,2	22.879,3	23.772,8	24.205,6	24.957,9	25.908,6
Boissons non alcoolisées	1.982,1	2.010,9	2.064,8	2.161,6	2.198,2	2.299,1	2.347,3	2.350,5	2.412,1
Boissons alcoolisées et tabac	6.846,0	7.116,6	7.430,6	7.232,9	7.498,3	7.875,9	8.278,0	8.633,9	8.960,3
Boissons alcoolisées	2.834,9	2.988,6	3.079,3	3.083,8	3.148,9	3.246,6	3.376,4	3.480,9	3.545,7
Tabac	3.519,5	3.615,0	3.816,2	3.601,5	3.742,9	3.985,4	4.227,7	4.493,0	4.752,6
Stupéfiants	491,7	513,0	535,2	547,5	606,5	643,9	674,0	660,0	662,0
Articles d'habillement et chaussants	8.227,3	8.300,0	8.473,6	8.893,3	9.366,1	9.565,1	9.537,2	9.482,4	9.408,9
Habillement	6.864,7	6.896,2	6.943,2	7.338,2	7.753,0	7.952,3	7.930,2	7.929,0	7.905,9
Articles chaussants	1.362,6	1.403,8	1.530,5	1.555,0	1.613,1	1.612,8	1.607,0	1.553,4	1.503,0
Logement, eau, électricité, gaz et autres combustibles	42.104,0	41.638,3	43.719,1	45.380,9	47.573,9	48.386,6	47.955,1	48.932,6	49.861,9
Loyers réels (locataires)	7.795,8	8.136,4	8.402,2	8.662,1	8.994,6	9.357,3	9.808,3	10.158,1	10.523,5
Loyers imputés (propriétaires)	19.954,4	20.278,8	20.598,8	20.957,9	21.424,0	21.830,2	22.493,7	22.912,1	23.345,8
Biens et services pour réparations courantes du logement	2.170,4	2.275,6	2.342,7	2.422,4	2.535,0	2.661,3	2.731,5	2.776,3	2.801,2
Distribution d'eau et autres services relatifs au logement	2.361,2	2.571,5	2.714,6	2.852,1	2.968,1	3.066,1	3.258,4	3.406,6	3.476,7
Electricité, gaz et autres combustibles	9.822,2	8.375,9	9.660,7	10.486,3	11.652,2	11.471,7	9.663,2	9.679,4	9.714,7
Ameublement, équipement ménager et entretien courant de la maison	10.467,8	10.779,6	11.364,2	11.848,2	12.085,5	12.171,1	12.411,8	12.717,6	13.079,1
Meubles, articles d'ameublement, tapis et autres revêtements de sols et Appareils ménagers	5.024,0	5.243,7	5.613,3	5.899,5	5.809,6	5.748,7	5.885,6	6.030,0	6.241,5
Articles de ménage en textile	955,0	986,3	1.028,1	1.085,1	1.131,8	1.100,9	1.105,6	1.117,7	1.107,7
Verrerie, vaisselle et ustensiles de ménage	816,1	797,9	801,5	829,7	865,9	879,3	886,5	907,3	938,0
Outillage pour la maison et le jardin	972,3	990,1	1.039,6	1.084,9	1.130,6	1.116,3	1.126,9	1.141,9	1.165,3
Articles de ménage non durables et services domestiques	2.700,5	2.761,6	2.881,7	2.949,0	3.147,7	3.325,9	3.407,2	3.520,7	3.626,7
Dépenses de santé	9.789,3	10.535,5	10.961,3	11.474,2	11.798,9	12.159,6	12.250,9	12.734,7	13.739,2
Médicaments, autres produits pharmaceutiques et matériel thérapeutique	2.851,0	2.992,9	3.008,8	3.008,6	3.111,2	3.219,5	3.220,2	3.451,7	3.776,1
Services de médecins, dentistes et paramédicaux (hors hôpitaux)	1.628,4	1.848,7	2.114,2	2.304,0	2.399,2	2.450,6	2.480,1	2.604,9	2.715,5
Soins des hôpitaux et assimilés	5.309,8	5.693,9	5.838,3	6.161,5	6.288,5	6.489,5	6.550,5	6.678,1	7.247,6
Transport	20.955,8	19.976,1	21.663,6	22.924,5	22.502,7	23.056,5	23.024,6	22.201,3	23.082,3
Achat de véhicules personnels	5.916,3	5.744,4	6.348,9	6.508,4	5.811,7	6.010,9	6.022,8	5.934,3	6.719,2
Frais liés à l'utilisation de véhicules personnels	13.012,4	12.191,6	13.211,0	14.148,7	14.408,1	14.721,1	14.580,4	13.776,1	13.870,1
Services de transport	2.027,1	2.040,1	2.103,8	2.267,3	2.282,9	2.324,5	2.421,5	2.490,8	2.493,0
Communication	4.322,6	4.427,0	4.471,9	4.427,6	4.774,3	4.712,5	4.578,2	4.664,0	4.850,0
Services postaux	162,2	164,9	168,9	168,9	170,9	160,3	157,8	151,4	150,8
Équipement de téléphone, télégraphe et télécopie	229,1	203,2	202,0	219,8	217,8	231,2	234,3	226,5	228,8
Services téléphoniques, télégraphiques et télécopies	3.931,3	4.058,8	4.101,0	4.038,9	4.385,5	4.321,0	4.186,1	4.286,1	4.470,4
Loisirs et culture	16.464,7	16.444,7	16.439,4	17.233,3	17.298,4	17.411,3	17.636,3	17.648,6	17.736,2
Appareils et supports audiovisuels, photographiques et informatiques et Biens durables pour loisirs	3.089,0	2.971,4	2.964,7	3.099,7	2.990,7	2.899,9	2.882,9	2.791,8	2.864,8
Biens non durables pour loisirs (articles de camping, horticulture, etc), animaux et produits liés	3.374,8	3.343,2	3.390,2	3.442,2	3.531,0	3.668,0	3.740,6	3.772,8	3.840,3
Abonnement TV, loteries, pratique sportive et autres services récréatifs et culturels	4.750,6	4.731,2	4.766,0	4.887,5	5.153,4	5.291,4	5.587,9	5.947,5	6.130,8
Presse, librairie et papeterie	2.433,3	2.430,3	2.421,7	2.542,0	2.422,5	2.364,0	2.332,4	2.295,8	2.233,0
Voyages touristiques tout compris	2.817,0	2.968,7	2.896,9	3.261,8	3.200,8	3.188,0	3.092,6	2.840,7	2.667,2
Enseignement	698,0	716,2	739,1	742,6	753,8	783,9	814,0	860,9	880,5
Restaurants, cafés et hôtels	11.021,0	11.036,9	11.789,2	11.904,5	12.419,8	13.082,8	14.105,5	14.499,9	15.491,9
Restaurants et cafés	7.773,9	7.660,1	7.883,3	9.152,7	9.477,1	9.901,2	10.484,6	10.936,2	11.810,1
Hôtels	3.247,1	3.376,8	3.905,9	2.751,9	2.942,7	3.181,6	3.620,9	3.563,7	3.681,8
Biens et services divers	24.396,1	22.871,5	24.227,9	25.435,2	24.868,8	24.147,0	24.519,6	25.181,9	26.730,6
Soins corporels	3.479,7	3.530,3	3.598,2	3.670,0	3.842,6	4.067,9	4.238,9	4.162,5	4.360,6
Prostitution	791,6	824,9	840,2	869,5	900,0	923,0	938,7	944,3	953,8

## 18.9 DÉPENSES DE CONSOMMATION FINALE DES MÉNAGES PAR RÉGION (NUTS - 1) ET COICOP 2 ET 3 DIGITS - ROYAUME - CHIFFRES ABSOLUS (SUITE)

*(millions d'euros)*

	2008	2009	2010	2011	2012	2013	2014	2015	2016
Effets personnels n.d.a.	796,9	819,3	843,8	885,6	928,4	956,0	970,6	984,6	1.020,8
Services sociaux	2.793,5	2.779,3	2.754,5	2.731,1	2.916,7	2.964,4	3.066,3	3.176,8	3.308,2
Assurances (hors fonds de pension)	5.235,9	5.512,9	6.025,0	6.734,0	6.548,9	5.520,0	5.343,9	5.013,8	6.272,2
Services financiers (y compris fonds de pension) n.d.a.	8.216,4	6.090,1	6.850,6	7.002,7	5.843,7	5.715,8	5.866,3	6.787,5	6.496,9
Autres services n.d.a.	3.082,1	3.314,9	3.315,5	3.542,3	3.888,5	3.999,9	4.094,8	4.112,4	4.318,1



19. Dépenses de consommation finale des administrations  
publiques par région (NUTS-1)

19.1 DÉPENSES DE CONSOMMATION FINALE DES ADMINISTRATIONS PUBLIQUES PAR RÉGION (NUTS - 1) - RÉGION DE BRUXELLES-CAPITALE - CHIFFRES ABSOLUS

(millions d'euros)

	2008	2009	2010	2011	2012	2013	2014	2015	2016
<b>Dépenses de consommation finale à la charge des administrations publiques</b>	<b>7.973,1</b>	<b>8.480,1</b>	<b>8.818,7</b>	<b>9.388,0</b>	<b>9.894,0</b>	<b>10.110,7</b>	<b>10.299,5</b>	<b>10.376,7</b>	<b>10.532,8</b>
Dépenses de consommation individuelle (P.31)	4.996,2	5.359,6	5.651,8	6.065,8	6.401,9	6.473,6	6.694,9	6.806,2	6.984,4
Transferts sociaux en nature (D.63)	4.996,2	5.359,6	5.651,8	6.065,8	6.401,9	6.473,6	6.694,9	6.806,2	6.984,4
Transferts sociaux en nature - production non-marchande (D.631)	2.615,9	2.818,1	2.956,4	3.159,7	3.359,6	3.439,9	3.584,3	3.632,1	3.730,1
Transferts sociaux en nature - production marchande achetée (D.632)	2.380,3	2.541,5	2.695,5	2.906,1	3.042,3	3.033,7	3.110,7	3.174,1	3.254,2
Remboursements de l'INAMI	1.979,7	2.111,6	2.183,2	2.310,9	2.394,8	2.444,1	2.488,1	2.548,1	2.562,1
Interventions de FEDRIS	4,7	5,1	5,1	4,6	5,0	5,2	7,3	0,8	0,8
Interventions dans le prix de journée des hôpitaux	0,0	0,0	0,0	0,0	0,0	0,0	0,0	0,0	0,0
Interventions en nature des CPAS	102,5	108,7	120,4	130,7	147,1	142,1	132,6	112,9	113,1
Interventions pour les personnes handicapées et/ou âgées et pour l'accueil de l'enfant	247,9	271,9	291,5	318,5	346,6	340,7	357,7	373,1	407,5
Interventions de l'INIG	2,8	3,0	2,0	2,5	2,1	1,6	1,3	1,0	0,9
Autres transferts sociaux en nature	42,7	41,2	93,2	139,0	146,6	100,1	123,6	138,2	169,9
Dépense de consommation collective (P.32)	2.977,0	3.120,5	3.166,9	3.322,2	3.492,1	3.637,1	3.604,5	3.570,4	3.548,4

19.2 DÉPENSES DE CONSOMMATION FINALE DES ADMINISTRATIONS PUBLIQUES PAR RÉGION (NUTS - 1) - RÉGION DE BRUXELLES-CAPITALE - IMPORTANCE RELATIVE PAR UNITÉ GÉOGRAPHIQUE

(pourcentages)

	2008	2009	2010	2011	2012	2013	2014	2015	2016
<b>Dépenses de consommation finale à la charge des administrations publiques</b>	<b>10,0</b>	<b>10,1</b>	<b>10,3</b>	<b>10,4</b>	<b>10,5</b>	<b>10,5</b>	<b>10,6</b>	<b>10,6</b>	<b>10,6</b>
Dépenses de consommation individuelle (P.31)	10,0	10,2	10,3	10,5	10,6	10,6	10,6	10,6	10,6
Transferts sociaux en nature (D.63)	10,0	10,2	10,3	10,5	10,6	10,6	10,6	10,6	10,6
Transferts sociaux en nature - production non-marchande (D.631)	10,6	10,9	10,9	11,1	11,4	11,5	11,6	11,6	11,7
Transferts sociaux en nature - production marchande achetée (D.632)	9,5	9,5	9,7	9,9	9,9	9,7	9,7	9,7	9,6
Remboursements de l'INAMI	9,1	9,1	9,1	9,1	9,1	9,0	9,0	8,9	8,9
Interventions de FEDRIS	6,9	6,9	7,0	6,3	6,5	7,2	7,2	7,1	7,7
Interventions dans le prix de journée des hôpitaux	0,0	0,0	0,0	0,0	0,0	0,0	0,0	0,0	0,0
Interventions en nature des CPAS	35,8	37,7	38,0	38,4	38,8	40,0	41,0	40,7	40,2
Interventions pour les personnes handicapées et/ou âgées et pour l'accueil de l'enfant	9,3	9,4	9,5	9,6	9,8	9,8	9,8	9,9	10,0
Interventions de l'INIG	8,4	8,3	8,3	8,2	8,2	8,1	8,0	7,8	7,5
Autres transferts sociaux en nature	35,8	37,7	38,0	38,4	38,8	40,0	41,0	40,7	40,2
Dépense de consommation collective (P.32)	9,9	10,0	10,1	10,3	10,4	10,4	10,5	10,5	10,5

19.3 DÉPENSES DE CONSOMMATION FINALE DES ADMINISTRATIONS PUBLIQUES PAR RÉGION (NUTS - 1) - RÉGION FLAMANDE - CHIFFRES ABSOLUS

(millions d'euros)

	2008	2009	2010	2011	2012	2013	2014	2015	2016
<b>Dépenses de consommation finale à la charge des administrations publiques</b>	<b>46.183,0</b>	<b>48.151,8</b>	<b>49.471,1</b>	<b>51.626,4</b>	<b>53.760,2</b>	<b>54.971,4</b>	<b>55.722,3</b>	<b>56.096,0</b>	<b>57.133,5</b>
Dépense de consommation finale individuelle (P.31)	28.787,5	30.134,0	31.463,7	33.003,1	34.373,3	34.900,1	35.909,3	36.571,9	37.756,4
Transferts sociaux en nature (D.63)	28.787,5	30.134,0	31.463,7	33.003,1	34.373,3	34.900,1	35.909,3	36.571,9	37.756,4
Transferts sociaux en nature - production non-marchande (D.631)	14.326,9	14.608,9	15.345,0	16.025,4	16.600,1	16.803,4	17.253,0	17.440,2	17.882,1
Transferts sociaux en nature - production marchande achetée (D.632)	14.460,6	15.525,1	16.118,7	16.977,7	17.773,2	18.096,7	18.656,3	19.131,7	19.874,3
Remboursements de l'INAMI	12.738,6	13.678,1	14.102,2	14.779,7	15.424,8	15.849,0	16.293,9	16.744,8	17.269,6
Interventions de FEDRIS	35,5	39,3	39,0	39,2	42,1	39,7	54,8	5,7	5,4
Interventions dans le prix de journée des hôpitaux	0,0	0,0	0,0	0,0	0,0	0,0	0,0	0,0	0,0
Interventions en nature des CPAS	113,1	111,9	123,2	128,1	137,9	128,1	116,0	100,6	103,3
Interventions pour les personnes handicapées et/ou âgées et pour l'accueil de l'enfant	1.512,1	1.638,3	1.748,5	1.881,4	2.019,7	1.980,8	2.075,8	2.151,3	2.335,4
Interventions de l'INIG	14,2	15,1	10,4	13,1	11,3	8,9	7,6	6,0	5,4
Autres transferts sociaux en nature	47,1	42,4	95,5	136,2	137,4	90,2	108,2	123,2	155,2
Dépense de consommation collective (P.32)	17.395,5	18.017,9	18.007,4	18.623,4	19.386,9	20.071,4	19.813,0	19.524,1	19.377,1

19.4 DÉPENSES DE CONSOMMATION FINALE DES ADMINISTRATIONS PUBLIQUES PAR RÉGION (NUTS - 1) - RÉGION FLAMANDE - IMPORTANCE RELATIVE PAR UNITÉ GÉOGRAPHIQUE

(pourcentages)

	2008	2009	2010	2011	2012	2013	2014	2015	2016
<b>Dépenses de consommation finale à la charge des administrations publiques</b>	<b>57,8</b>	<b>57,5</b>	<b>57,5</b>	<b>57,3</b>	<b>57,2</b>	<b>57,2</b>	<b>57,2</b>	<b>57,2</b>	<b>57,5</b>
Dépenses de consommation individuelle (P.31)	57,9	57,3	57,5	57,1	57,0	57,0	57,1	57,1	57,5
Transferts sociaux en nature (D.63)	57,9	57,3	57,5	57,1	57,0	57,0	57,1	57,1	57,5
Transferts sociaux en nature - production non-marchande (D.631)	57,9	56,5	56,8	56,4	56,1	56,0	56,1	55,9	56,0
Transferts sociaux en nature - production marchande achetée (D.632)	57,9	58,2	58,1	57,8	57,9	58,0	58,1	58,2	58,9
Remboursements de l'INAMI	58,4	58,7	58,8	58,5	58,6	58,7	58,7	58,8	59,7
Interventions de FEDRIS	52,8	52,7	53,2	53,7	55,1	55,3	54,4	53,7	53,0
Interventions dans le prix de journée des hôpitaux	0,0	0,0	0,0	0,0	0,0	0,0	0,0	0,0	0,0
Interventions en nature des CPAS	39,5	38,7	38,9	37,7	36,3	36,1	35,9	36,3	36,7
Interventions pour les personnes handicapées et/ou âgées et pour l'accueil de l'enfant	56,8	56,7	56,9	56,7	57,0	57,0	57,1	57,2	57,2
Interventions de l'INIG	41,7	42,2	42,7	43,4	44,0	44,9	45,8	46,5	47,5
Autres transferts sociaux en nature	39,5	38,7	38,9	37,7	36,3	36,1	35,9	36,3	36,7
Dépense de consommation collective (P.32)	57,8	57,7	57,6	57,6	57,5	57,5	57,5	57,5	57,5

19.5 DÉPENSES DE CONSOMMATION FINALE DES ADMINISTRATIONS PUBLIQUES PAR RÉGION (NUTS - 1) - RÉGION WALLONNE - CHIFFRES ABSOLUS

(millions d'euros)

	2008	2009	2010	2011	2012	2013	2014	2015	2016
<b>Dépenses de consommation finale à la charge des administrations publiques</b>	<b>25.701,2</b>	<b>27.149,9</b>	<b>27.709,1</b>	<b>29.113,1</b>	<b>30.356,4</b>	<b>31.004,9</b>	<b>31.326,6</b>	<b>31.578,2</b>	<b>31.710,0</b>
Dépense de consommation finale individuelle (P.31)	15.952,8	17.065,7	17.637,7	18.707,9	19.531,5	19.803,3	20.281,6	20.711,7	20.948,1
Transferts sociaux en nature (D.63)	15.952,8	17.065,7	17.637,7	18.707,9	19.531,5	19.803,3	20.281,6	20.711,7	20.948,1
Transferts sociaux en nature - production non-marchande (D.631)	7.813,4	8.439,6	8.723,5	9.206,9	9.634,3	9.750,9	9.929,4	10.135,0	10.339,1
Transferts sociaux en nature - production marchande achetée (D.632)	8.139,3	8.626,2	8.914,2	9.501,1	9.897,2	10.052,4	10.352,2	10.576,7	10.609,0
Remboursements de l'INAMI	7.090,6	7.507,5	7.710,1	8.173,7	8.490,0	8.720,3	8.962,1	9.189,1	9.095,2
Interventions de FEDRIS	27,1	30,2	29,2	29,2	29,3	26,9	38,7	4,2	4,0
Interventions dans le prix de journée des hôpitaux	0,0	0,0	0,0	0,0	0,0	0,0	0,0	0,0	0,0
Interventions en nature des CPAS	70,9	68,1	73,0	81,2	94,5	84,9	74,9	63,7	64,9
Interventions pour les personnes handicapées et/ou âgées et pour l'accueil de l'enfant	904,2	976,8	1.033,3	1.115,9	1.177,0	1.151,0	1.199,0	1.235,9	1.342,2
Interventions de l'INIG	17,0	17,7	12,0	14,6	12,3	9,4	7,7	5,9	5,1
Autres transferts sociaux en nature	29,5	25,8	56,5	86,4	94,1	59,8	69,8	77,9	97,5
Dépense de consommation collective (P.32)	9.748,5	10.084,2	10.071,4	10.405,1	10.824,9	11.201,6	11.045,0	10.866,5	10.761,9

19.6 DÉPENSES DE CONSOMMATION FINALE DES ADMINISTRATIONS PUBLIQUES PAR RÉGION (NUTS - 1) - RÉGION WALLONNE - IMPORTANCE RELATIVE PAR UNITÉ GÉOGRAPHIQUE

(pourcentages)

	2008	2009	2010	2011	2012	2013	2014	2015	2016
<b>Dépenses de consommation finale à la charge des administrations publiques</b>	<b>32,2</b>	<b>32,4</b>	<b>32,2</b>	<b>32,3</b>	<b>32,3</b>	<b>32,3</b>	<b>32,2</b>	<b>32,2</b>	<b>31,9</b>
Dépenses de consommation individuelle (P.31)	32,1	32,5	32,2	32,4	32,4	32,4	32,3	32,3	31,9
Transferts sociaux en nature (D.63)	32,1	32,5	32,2	32,4	32,4	32,4	32,3	32,3	31,9
Transferts sociaux en nature - production non-marchande (D.631)	31,6	32,6	32,3	32,4	32,6	32,5	32,3	32,5	32,4
Transferts sociaux en nature - production marchande achetée (D.632)	32,6	32,3	32,1	32,3	32,2	32,2	32,2	32,2	31,4
Remboursements de l'INAMI	32,5	32,2	32,1	32,4	32,3	32,3	32,3	32,3	31,4
Interventions de FEDRIS	40,3	40,5	39,8	40,1	38,3	37,5	38,4	39,2	39,3
Interventions dans le prix de journée des hôpitaux	0,0	0,0	0,0	0,0	0,0	0,0	0,0	0,0	0,0
Interventions en nature des CPAS	24,8	23,6	23,1	23,9	24,9	23,9	23,2	23,0	23,1
Interventions pour les personnes handicapées et/ou âgées et pour l'accueil de l'enfant	33,9	33,8	33,6	33,7	33,2	33,1	33,0	32,9	32,9
Interventions de l'INIG	49,9	49,5	49,0	48,4	47,8	47,1	46,2	45,7	45,0
Autres transferts sociaux en nature	24,7	23,6	23,0	23,9	24,9	23,9	23,2	23,0	23,1
Dépense de consommation collective (P.32)	32,4	32,3	32,2	32,2	32,1	32,1	32,0	32,0	31,9



## 19.7 DÉPENSES DE CONSOMMATION FINALE DES ADMINISTRATIONS PUBLIQUES PAR RÉGION (NUTS - 1) - ROYAUME - CHIFFRES ABSOLUS

(millions d'euros)

	2008	2009	2010	2011	2012	2013	2014	2015	2016
<b>Dépenses de consommation finale à la charge des administrations publiques</b>	<b>79.857,4</b>	<b>83.781,8</b>	<b>85.998,9</b>	<b>90.127,5</b>	<b>94.010,6</b>	<b>96.087,0</b>	<b>97.348,4</b>	<b>98.050,9</b>	<b>99.376,2</b>
Dépense de consommation finale individuelle (P.31)	49.736,4	52.559,3	54.753,2	57.776,8	60.306,7	61.176,9	62.885,9	64.089,8	65.688,8
Transferts sociaux en nature (D.63)	49.736,4	52.559,3	54.753,2	57.776,8	60.306,7	61.176,9	62.885,9	64.089,8	65.688,8
Transferts sociaux en nature - production non-marchande (D.631)	24.756,2	25.866,6	27.024,9	28.391,9	29.594,0	29.994,2	30.766,7	31.207,3	31.951,3
Transferts sociaux en nature - production marchande achetée (D.632)	24.980,2	26.692,7	27.728,3	29.384,9	30.712,7	31.182,7	32.119,2	32.882,5	33.737,5
Remboursements de l'INAMI	21.808,9	23.297,2	23.995,5	25.264,3	26.309,7	27.013,4	27.744,0	28.482,1	28.926,9
Interventions de FEDRIS	67,3	74,6	73,3	73,0	76,3	71,7	100,8	10,6	10,2
Interventions dans le prix de journée des hôpitaux	0,0	0,0	0,0	0,0	0,0	0,0	0,0	0,0	0,0
Interventions en nature des CPAS	286,5	288,7	316,6	340,0	379,5	355,1	323,6	277,2	281,3
Interventions pour les personnes handicapées et/ou âgées et pour l'accueil de l'enfant	2.664,2	2.887,0	3.073,3	3.315,8	3.543,4	3.472,5	3.632,6	3.760,3	4.085,1
Interventions de l'INIG	34,0	35,8	24,4	30,2	25,8	19,9	16,6	12,9	11,4
Autres transferts sociaux en nature	119,3	109,4	245,2	361,6	378,0	250,1	301,6	339,4	422,6
Dépense de consommation collective (P.32)	30.121,0	31.222,5	31.245,7	32.350,7	33.703,9	34.910,1	34.462,5	33.961,1	33.687,4



20. Dépenses de consommation finale des instituts sans but lucratif au service des ménages (NUTS-1)

20.1 DÉPENSES DE CONSOMMATION FINALE DES INSTITUTIONS SANS BUT LUCRATIF AU SERVICE DES MÉNAGES PAR RÉGION (NUTS - 1) - RÉGION DE BRUXELLES-CAPITALE - CHIFFRES ABSOLUS

(millions d'euros)

	2008	2009	2010	2011	2012	2013	2014	2015	2016
<b>Dépenses de consommation finale à la charge des institutions sans but lucratif au service des ménages</b>	<b>387,4</b>	<b>453,0</b>	<b>476,7</b>	<b>489,1</b>	<b>528,8</b>	<b>510,9</b>	<b>524,9</b>	<b>534,9</b>	<b>546,8</b>
Dépenses de consommation individuelle (P.31)	387,4	453,0	476,7	489,1	528,8	510,9	524,9	534,9	546,8
Transferts sociaux en nature (D.63)	387,4	453,0	476,7	489,1	528,8	510,9	524,9	534,9	546,8
Transferts sociaux en nature - production non-marchande (D.631)	386,6	450,5	475,4	488,1	527,8	510,9	524,9	534,9	546,8
Transferts sociaux en nature - production marchande achetée (D.632)	0,8	2,5	1,2	0,9	1,0	0,0	0,0	0,0	0,0

20.2 DÉPENSES DE CONSOMMATION FINALE DES INSTITUTIONS SANS BUT LUCRATIF AU SERVICE DES MÉNAGES PAR RÉGION (NUTS - 1) - RÉGION DE BRUXELLES-CAPITALE - IMPORTANCE RELATIVE PAR UNITÉ GÉOGRAPHIQUE

(pourcentages)

	2008	2009	2010	2011	2012	2013	2014	2015	2016
<b>Dépenses de consommation finale à la charge des institutions sans but lucratif au service des ménages</b>	<b>10,8</b>	<b>9,9</b>	<b>10,0</b>	<b>10,2</b>	<b>10,2</b>	<b>10,3</b>	<b>10,3</b>	<b>10,4</b>	<b>10,4</b>
Dépenses de consommation individuelle (P.31)	10,8	9,9	10,0	10,2	10,2	10,3	10,3	10,4	10,4
Transferts sociaux en nature (D.63)	10,8	9,9	10,0	10,2	10,2	10,3	10,3	10,4	10,4
Transferts sociaux en nature - production non-marchande (D.631)	10,8	9,9	10,0	10,2	10,2	10,3	10,3	10,4	10,4
Transferts sociaux en nature - production marchande achetée (D.632)	9,9	10,0	10,1	10,3	10,4	0,0	0,0	0,0	0,0

20.3 DÉPENSES DE CONSOMMATION FINALE DES INSTITUTIONS SANS BUT LUCRATIF AU SERVICE DES MÉNAGES PAR RÉGION (NUTS - 1) - RÉGION FLAMANDE - CHIFFRES ABSOLUS

(millions d'euros)

	2008	2009	2010	2011	2012	2013	2014	2015	2016
<b>Dépenses de consommation finale à la charge des institutions sans but lucratif au service des ménages</b>	<b>2.048,6</b>	<b>2.619,8</b>	<b>2.719,2</b>	<b>2.753,4</b>	<b>2.955,6</b>	<b>2.839,4</b>	<b>2.907,5</b>	<b>2.949,1</b>	<b>3.011,9</b>
Dépenses de consommation individuelle (P.31)	2.048,6	2.619,8	2.719,2	2.753,4	2.955,6	2.839,4	2.907,5	2.949,1	3.011,9
Transferts sociaux en nature (D.63)	2.048,6	2.619,8	2.719,2	2.753,4	2.955,6	2.839,4	2.907,5	2.949,1	3.011,9
Transferts sociaux en nature - production non-marchande (D.631)	2.044,0	2.605,5	2.712,2	2.748,1	2.950,2	2.839,4	2.907,5	2.949,1	3.011,9
Transferts sociaux en nature - production marchande achetée (D.632)	4,6	14,3	7,1	5,3	5,4	0,0	0,0	0,0	0,0

20.4 DÉPENSES DE CONSOMMATION FINALE DES INSTITUTIONS SANS BUT LUCRATIF AU SERVICE DES MÉNAGES PAR RÉGION (NUTS - 1) - RÉGION FLAMANDE - IMPORTANCE RELATIVE PAR UNITÉ GÉOGRAPHIQUE

(pourcentages)

	2008	2009	2010	2011	2012	2013	2014	2015	2016
<b>Dépenses de consommation finale à la charge des institutions sans but lucratif au service des ménages</b>	<b>57,0</b>	<b>57,4</b>	<b>57,3</b>	<b>57,2</b>	<b>57,2</b>	<b>57,2</b>	<b>57,2</b>	<b>57,2</b>	<b>57,2</b>
Dépenses de consommation individuelle (P.31)	57,0	57,4	57,3	57,2	57,2	57,2	57,2	57,2	57,2
Transferts sociaux en nature (D.63)	57,0	57,4	57,3	57,2	57,2	57,2	57,2	57,2	57,2
Transferts sociaux en nature - production non-marchande (D.631)	57,0	57,4	57,3	57,2	57,2	57,2	57,2	57,2	57,2
Transferts sociaux en nature - production marchande achetée (D.632)	57,8	57,7	57,6	57,6	57,5	0,0	0,0	0,0	0,0

20.5 DÉPENSES DE CONSOMMATION FINALE DES INSTITUTIONS SANS BUT LUCRATIF AU SERVICE DES MÉNAGES PAR RÉGION (NUTS - 1) - RÉGION WALLONNE - CHIFFRES ABSOLUS

(millions d'euros)

	2008	2009	2010	2011	2012	2013	2014	2015	2016
<b>Dépenses de consommation finale à la charge des institutions sans but lucratif au service des ménages</b>	<b>1.157,9</b>	<b>1.494,2</b>	<b>1.548,6</b>	<b>1.567,0</b>	<b>1.679,9</b>	<b>1.610,9</b>	<b>1.651,5</b>	<b>1.672,0</b>	<b>1.705,2</b>
Dépenses de consommation individuelle (P.31)	1.157,9	1.494,2	1.548,6	1.567,0	1.679,9	1.610,9	1.651,5	1.672,0	1.705,2
Transferts sociaux en nature (D.63)	1.157,9	1.494,2	1.548,6	1.567,0	1.679,9	1.610,9	1.651,5	1.672,0	1.705,2
Transferts sociaux en nature - production non-marchande (D.631)	1.155,3	1.486,1	1.544,6	1.564,0	1.676,8	1.610,9	1.651,5	1.672,0	1.705,2
Transferts sociaux en nature - production marchande achetée (D.632)	2,6	8,0	4,0	3,0	3,0	0,0	0,0	0,0	0,0

20.6 DÉPENSES DE CONSOMMATION FINALE DES INSTITUTIONS SANS BUT LUCRATIF AU SERVICE DES MÉNAGES PAR RÉGION (NUTS - 1) - RÉGION WALLONNE - IMPORTANCE RELATIVE PAR UNITÉ GÉOGRAPHIQUE

(pourcentages)

	2008	2009	2010	2011	2012	2013	2014	2015	2016
<b>Dépenses de consommation finale à la charge des institutions sans but lucratif au service des ménages</b>	<b>32,2</b>	<b>32,7</b>	<b>32,6</b>	<b>32,6</b>	<b>32,5</b>	<b>32,5</b>	<b>32,5</b>	<b>32,4</b>	<b>32,4</b>
Dépenses de consommation individuelle (P.31)	32,2	32,7	32,6	32,6	32,5	32,5	32,5	32,4	32,4
Transferts sociaux en nature (D.63)	32,2	32,7	32,6	32,6	32,5	32,5	32,5	32,4	32,4
Transferts sociaux en nature - production non-marchande (D.631)	32,2	32,7	32,6	32,6	32,5	32,5	32,5	32,4	32,4
Transferts sociaux en nature - production marchande achetée (D.632)	32,4	32,3	32,2	32,2	32,1	0,0	0,0	0,0	0,0

20.7 DÉPENSES DE CONSOMMATION FINALE DES INSTITUTIONS SANS BUT LUCRATIF AU SERVICE DES MÉNAGES PAR RÉGION (NUTS - 1) - ROYAUME - CHIFFRES ABSOLUS

(millions d'euros)

	2008	2009	2010	2011	2012	2013	2014	2015	2016
<b>Dépenses de consommation finale à la charge des institutions sans but lucratif au service des ménages</b>	<b>3.593,8</b>	<b>4.566,9</b>	<b>4.744,5</b>	<b>4.809,4</b>	<b>5.164,3</b>	<b>4.961,2</b>	<b>5.084,0</b>	<b>5.156,0</b>	<b>5.263,9</b>
Dépenses de consommation individuelle (P.31)	3.593,8	4.566,9	4.744,5	4.809,4	5.164,3	4.961,2	5.084,0	5.156,0	5.263,9
Transferts sociaux en nature (D.63)	3.593,8	4.566,9	4.744,5	4.809,4	5.164,3	4.961,2	5.084,0	5.156,0	5.263,9
Transferts sociaux en nature - production non-marchande (D.631)	3.585,9	4.542,1	4.732,2	4.800,2	5.154,9	4.961,2	5.084,0	5.156,0	5.263,9
Transferts sociaux en nature - production marchande achetée (D.632)	7,9	24,8	12,3	9,2	9,4	0,0	0,0	0,0	0,0





## 21. Consommation finale effective par région

21.1 CONSOMMATION FINALE EFFECTIVE PAR RÉGION (NUTS - 1) - RÉGION DE BRUXELLES-CAPITALE - CHIFFRES ABSOLUS

(miljoenen euro's)

	2008	2009	2010	2011	2012	2013	2014	2015	2016
<b>Consommation finale effective (P.4)</b>	<b>26.645,5</b>	<b>27.226,8</b>	<b>28.347,9</b>	<b>29.041,5</b>	<b>30.031,4</b>	<b>30.500,5</b>	<b>31.130,6</b>	<b>31.831,8</b>	<b>32.770,2</b>
Consommation finale effective des ménages (P.41_S.14)	23.668,6	24.106,3	25.181,0	25.719,3	26.539,3	26.863,4	27.526,0	28.261,4	29.221,7
Dépenses de consommation individuelle à la charge des administrations publiques (P.31_S.13)	4.996,2	5.359,6	5.651,8	6.065,8	6.401,9	6.473,6	6.694,9	6.806,2	6.984,4
Dépenses de consommation finale des ménages (P.31_S.14)	18.285,0	18.293,7	19.052,6	19.164,5	19.608,7	19.878,9	20.306,2	20.920,3	21.690,5
Dépenses de consommation individuelle à la charge des institutions sans but lucratif au service des ménages (P.31_S.15)	387,4	453,0	476,7	489,1	528,8	510,9	524,9	534,9	546,8
Consommation finale effective collective des administrations publiques (P.42_S.13)	2.977,0	3.120,5	3.166,9	3.322,2	3.492,1	3.637,1	3.604,5	3.570,4	3.548,4

21.2 CONSOMMATION FINALE EFFECTIVE PAR RÉGION (NUTS - 1) - RÉGION DE BRUXELLES-CAPITALE - IMPORTANCE RELATIVE PAR UNITÉ GÉOGRAPHIQUE

(pourcentages)

	2008	2009	2010	2011	2012	2013	2014	2015	2016
<b>Consommation finale effective (P.4)</b>	<b>10,2</b>	<b>10,3</b>	<b>10,3</b>	<b>10,1</b>	<b>10,2</b>	<b>10,2</b>	<b>10,2</b>	<b>10,3</b>	<b>10,3</b>
Consommation finale effective des ménages (P.41_S.14)	10,2	10,3	10,3	10,1	10,1	10,1	10,2	10,3	10,3
Dépenses de consommation individuelle à la charge des administrations publiques (P.31_S.13)	10,0	10,2	10,3	10,5	10,6	10,6	10,6	10,6	10,6
Dépenses de consommation finale des ménages (P.31_S.14)	10,3	10,3	10,3	10,0	10,0	10,0	10,1	10,2	10,2
Dépenses de consommation individuelle à la charge des institutions sans but lucratif au service des ménages (P.31_S.15)	10,8	9,9	10,0	10,2	10,2	10,3	10,3	10,4	10,4
Consommation finale effective collective des administrations publiques (P.42_S.13)	9,9	10,0	10,1	10,3	10,4	10,4	10,5	10,5	10,5

21.3 CONSOMMATION FINALE EFFECTIVE PAR RÉGION (NUTS - 1) - RÉGION FLAMANDE - CHIFFRES ABSOLUS

(millions d'euros)

	2008	2009	2010	2011	2012	2013	2014	2015	2016
<b>Consommation finale effective (P.4)</b>	<b>152.504,2</b>	<b>154.380,8</b>	<b>160.661,7</b>	<b>167.545,2</b>	<b>173.191,9</b>	<b>176.690,8</b>	<b>179.152,9</b>	<b>181.590,2</b>	<b>187.191,8</b>
Consommation finale effective des ménages (P.41_S.14)	135.108,7	136.363,0	142.654,3	148.921,8	153.805,0	156.619,4	159.339,9	162.066,1	167.814,7
Dépenses de consommation individuelle à la charge des administrations publiques (P.31_S.13)	28.787,5	30.134,0	31.463,7	33.003,1	34.373,3	34.900,1	35.909,3	36.571,8	37.756,4
Dépenses de consommation finale des ménages (P.31_S.14)	104.272,6	103.609,2	108.471,4	113.165,4	116.476,1	118.879,9	120.523,1	122.545,2	127.046,4
Dépenses de consommation individuelle à la charge des institutions sans but lucratif au service des ménages (P.31_S.15)	2.048,6	2.619,8	2.719,2	2.753,4	2.955,6	2.839,4	2.907,5	2.949,1	3.011,9
Consommation finale effective collective des administrations publiques (P.42_S.13)	17.395,5	18.017,9	18.007,4	18.623,4	19.386,9	20.071,4	19.813,0	19.524,1	19.377,1

21.4 CONSOMMATION FINALE EFFECTIVE PAR RÉGION (NUTS - 1) - RÉGION FLAMANDE - IMPORTANCE RELATIVE PAR UNITÉ GÉOGRAPHIQUE

(pourcentages)

	2008	2009	2010	2011	2012	2013	2014	2015	2016
<b>Consommation finale effective (P.4)</b>	<b>58,4</b>	<b>58,2</b>	<b>58,3</b>	<b>58,5</b>	<b>58,7</b>	<b>58,8</b>	<b>58,9</b>	<b>58,9</b>	<b>59,1</b>
Consommation finale effective des ménages (P.41_S.14)	58,5	58,2	58,4	58,7	58,8	59,0	59,1	59,1	59,3
Dépenses de consommation individuelle à la charge des administrations publiques (P.31_S.13)	57,9	57,3	57,5	57,1	57,0	57,0	57,1	57,1	57,5
Dépenses de consommation finale des ménages (P.31_S.14)	58,7	58,5	58,6	59,2	59,4	59,6	59,8	59,8	59,9
Dépenses de consommation individuelle à la charge des institutions sans but lucratif au service des ménages (P.31_S.15)	57,0	57,4	57,3	57,2	57,2	57,2	57,2	57,2	57,2
Consommation finale effective collective des administrations publiques (P.42_S.13)	57,8	57,7	57,6	57,6	57,5	57,5	57,5	57,5	57,5

## 21.5 CONSOMMATION FINALE EFFECTIVE PAR RÉGION (NUTS - 1) - RÉGION WALLONNE - CHIFFRES ABSOLUS

(millions d'euros)

	2008	2009	2010	2011	2012	2013	2014	2015	2016
<b>Consommation finale effective (P.4)</b>	<b>81.996,4</b>	<b>83.630,6</b>	<b>86.599,0</b>	<b>89.521,7</b>	<b>91.876,8</b>	<b>93.186,2</b>	<b>93.726,4</b>	<b>94.563,8</b>	<b>96.732,8</b>
Consommation finale effective des ménages (P.41_S.14)	72.248,0	73.546,4	76.527,6	79.116,5	81.051,9	81.984,6	82.681,5	83.697,3	85.970,9
Dépenses de consommation individuelle à la charge des administrations publiques (P.31_S.13)	15.952,8	17.065,7	17.637,7	18.707,9	19.531,5	19.803,3	20.281,6	20.711,7	20.948,1
Dépenses de consommation finale des ménages (P.31_S.14)	55.137,3	54.986,6	57.341,3	58.841,6	59.840,5	60.570,4	60.748,3	61.313,6	63.317,7
Dépenses de consommation individuelle à la charge des institutions sans but lucratif au service des ménages (P.31_S.15)	1.157,9	1.494,2	1.548,6	1.567,0	1.679,9	1.610,9	1.651,5	1.672,0	1.705,2
Consommation finale effective collective des administrations publiques (P.42_S.13)	9.748,5	10.084,2	10.071,4	10.405,1	10.824,9	11.201,6	11.045,0	10.866,5	10.761,9

## 21.6 CONSOMMATION FINALE EFFECTIVE PAR RÉGION (NUTS - 1) - RÉGION WALLONNE - IMPORTANCE RELATIVE PAR UNITÉ GÉOGRAPHIQUE

(pourcentages)

	2008	2009	2010	2011	2012	2013	2014	2015	2016
<b>Consommation finale effective (P.4)</b>	<b>31,4</b>	<b>31,5</b>	<b>31,4</b>	<b>31,3</b>	<b>31,1</b>	<b>31,0</b>	<b>30,8</b>	<b>30,7</b>	<b>30,5</b>
Consommation finale effective des ménages (P.41_S.14)	31,3	31,4	31,3	31,2	31,0	30,9	30,7	30,5	30,4
Dépenses de consommation individuelle à la charge des administrations publiques (P.31_S.13)	32,1	32,5	32,2	32,4	32,4	32,4	32,3	32,3	31,9
Dépenses de consommation finale des ménages (P.31_S.14)	31,0	31,1	31,0	30,8	30,5	30,4	30,1	29,9	29,8
Dépenses de consommation individuelle à la charge des institutions sans but lucratif au service des ménages (P.31_S.15)	32,2	32,7	32,6	32,6	32,5	32,5	32,5	32,4	32,4
Consommation finale effective collective des administrations publiques (P.42_S.13)	32,4	32,3	32,2	32,2	32,1	32,1	32,0	32,0	31,9

## 21.7 CONSOMMATION FINALE EFFECTIVE PAR RÉGION (NUTS - 1) - ROYAUME - CHIFFRES ABSOLUS

*(millions d'euros)*

	2008	2009	2010	2011	2012	2013	2014	2015	2016
<b>Consommation finale effective (P.4)</b>	<b>261.233,6</b>	<b>265.327,5</b>	<b>275.691,9</b>	<b>286.196,8</b>	<b>295.192,9</b>	<b>300.472,3</b>	<b>304.096,4</b>	<b>308.072,7</b>	<b>316.781,6</b>
Consommation finale effective des ménages (P.41_S.14)	231.112,6	234.104,9	244.446,2	253.846,1	261.489,0	265.562,2	269.633,9	274.111,6	283.094,2
Dépenses de consommation individuelle à la charge des administrations publiques (P.31_S.13)	49.736,4	52.559,3	54.753,2	57.776,8	60.306,7	61.176,9	62.885,9	64.089,7	65.688,8
Dépenses de consommation finale des ménages (P.31_S.14)	177.782,4	176.978,8	184.948,5	191.259,9	196.018,1	199.424,1	201.664,0	204.865,9	212.141,5
Dépenses de consommation individuelle à la charge des institutions sans but lucratif au service des ménages (P.31_S.15)	3.593,8	4.566,9	4.744,5	4.809,4	5.164,3	4.961,2	5.084,0	5.156,0	5.263,9
Consommation finale effective collective des administrations publiques (P.42_S.13)	30.121,0	31.222,5	31.245,7	32.350,7	33.703,9	34.910,1	34.462,5	33.961,1	33.687,4



## 22. Annexes

## 22.1 POPULATION MOYENNE PAR RÉGION, PROVINCE ET ARRONDISSEMENT

(unités)

	2008	2009	2010	2011	2012	2013	2014	2015	2016	2017
<b>Région de Bruxelles-Capitale</b>	<b>1.058.512</b>	<b>1.079.035</b>	<b>1.104.313</b>	<b>1.128.971</b>	<b>1.146.745</b>	<b>1.159.061</b>	<b>1.169.330</b>	<b>1.181.532</b>	<b>1.189.747</b>	<b>1.195.165</b>
<b>Région flamande</b>	<b>6.185.239</b>	<b>6.230.430</b>	<b>6.279.311</b>	<b>6.328.702</b>	<b>6.366.312</b>	<b>6.396.282</b>	<b>6.427.416</b>	<b>6.460.966</b>	<b>6.496.908</b>	<b>6.534.489</b>
Anvers (province)	1.723.441	1.738.018	1.754.818	1.773.339	1.787.641	1.798.048	1.808.001	1.818.709	1.830.083	1.841.758
Anvers (arrondissement)	973.588	981.472	991.772	1.004.106	1.013.599	1.019.669	1.024.741	1.030.508	1.036.809	1.042.768
Malines	320.448	323.050	325.817	328.359	330.342	332.210	334.275	336.379	338.875	341.678
Turnhout	429.406	433.497	437.229	440.874	443.700	446.170	448.985	451.823	454.400	457.313
Limbourg	829.925	835.833	841.563	847.013	851.322	854.760	858.242	861.815	865.419	869.147
Hasselt	403.731	406.956	410.009	413.025	415.510	417.524	419.603	421.922	424.169	426.140
Maaseik	230.384	232.031	233.456	234.741	235.861	236.853	237.813	238.641	239.393	240.177
Tongres	195.811	196.846	198.098	199.247	199.951	200.384	200.827	201.252	201.858	202.830
Flandre orientale	1.414.450	1.426.371	1.439.079	1.450.274	1.457.830	1.464.938	1.473.139	1.482.034	1.491.455	1.500.620
Alost	270.478	272.505	275.047	277.609	279.546	281.252	282.845	284.325	285.891	287.958
Termonde	190.933	192.024	193.268	194.687	195.678	196.510	197.414	198.150	199.024	199.930
Eeklo	81.143	81.672	82.190	82.625	82.844	83.003	83.313	83.545	83.843	84.352
Gand	519.203	524.522	530.213	534.541	536.900	539.603	543.135	547.666	552.167	555.439
Audenarde	118.621	119.568	120.264	120.866	121.447	121.888	122.355	122.819	123.169	123.599
Saint-Nicolas	234.074	236.081	238.097	239.947	241.417	242.683	244.078	245.530	247.362	249.343
Brabant flamand	1.064.535	1.072.881	1.081.685	1.090.599	1.098.016	1.104.273	1.110.783	1.117.996	1.125.771	1.134.169
Hal-Vilvorde	586.580	591.099	596.200	601.521	606.417	610.675	614.972	619.782	624.741	629.691
Louvain	477.956	481.782	485.486	489.078	491.599	493.599	495.811	498.214	501.031	504.479
Flandre occidentale	1.152.889	1.157.328	1.162.167	1.167.479	1.171.505	1.174.264	1.177.252	1.180.412	1.184.180	1.188.796
Bruges	275.787	276.144	276.828	277.915	278.988	279.445	279.777	280.305	280.856	281.518
Dixmude	49.182	49.514	49.817	50.110	50.417	50.635	50.771	50.937	51.140	51.339
Ypres	105.326	105.668	105.992	106.285	106.320	106.217	106.252	106.225	106.192	106.241
Courtrai	279.361	280.581	281.621	282.653	283.458	284.160	285.045	285.990	287.147	288.469
Ostende	149.789	150.566	151.526	152.658	153.154	153.583	154.270	154.748	155.318	156.093
Roulers	143.885	144.589	145.479	146.320	147.132	147.854	148.464	149.238	150.220	151.308
Tielt	89.813	90.158	90.473	90.869	91.201	91.503	91.790	92.017	92.240	92.485
Furnes	59.747	60.110	60.433	60.671	60.837	60.869	60.885	60.954	61.068	61.345
<b>Région wallonne</b>	<b>3.466.223</b>	<b>3.487.028</b>	<b>3.511.962</b>	<b>3.535.935</b>	<b>3.554.695</b>	<b>3.569.693</b>	<b>3.583.035</b>	<b>3.595.980</b>	<b>3.608.345</b>	<b>3.619.425</b>
Brabant wallon	374.569	377.580	381.191	384.428	387.258	389.746	392.333	395.270	397.982	400.115
Hainaut	1.302.267	1.307.158	1.313.582	1.320.240	1.325.978	1.330.401	1.333.701	1.336.259	1.338.360	1.340.604
Ath	82.927	83.441	84.123	84.726	85.141	85.547	85.968	86.341	86.617	86.751
Charleroi	423.747	424.700	426.184	427.985	429.264	429.631	429.650	430.221	430.358	430.415
Mons	250.558	251.293	252.637	253.829	254.955	256.318	257.407	257.832	258.146	258.520
Mouscron	71.675	72.159	72.718	73.475	74.154	74.539	74.933	75.346	75.684	76.086
Soignies	181.686	182.662	183.645	184.641	185.843	187.044	187.976	188.674	189.380	190.067
Thuin	148.368	148.820	149.442	150.104	150.584	150.877	151.053	151.162	151.454	151.806
Tournai	143.307	144.085	144.835	145.482	146.039	146.448	146.715	146.683	146.723	146.961
Liège (province)	1.056.879	1.063.860	1.072.444	1.080.302	1.085.565	1.089.732	1.093.263	1.096.740	1.100.610	1.103.929
Huy	106.282	107.313	108.396	109.344	110.189	110.979	111.574	112.152	112.626	112.942
Liège (arrondissement)	598.874	602.166	606.727	611.066	613.961	616.366	618.219	619.924	621.901	623.397
Verviers	277.356	279.173	281.248	282.981	283.790	284.217	284.868	285.517	286.271	287.049
Waremme	74.368	75.210	76.073	76.911	77.626	78.171	78.602	79.148	79.813	80.542
Luxembourg	265.517	267.987	270.188	272.495	274.616	276.220	277.797	279.538	281.150	282.600
Arlon	56.884	57.613	58.157	58.834	59.513	60.053	60.470	60.918	61.540	62.051
Bastogne	44.284	44.808	45.257	45.579	45.945	46.276	46.612	47.088	47.582	48.014
Marche-en-Famenne	53.798	54.109	54.506	55.013	55.299	55.451	55.695	55.896	55.943	56.048
Neufchâteau	59.056	59.623	60.115	60.580	61.011	61.401	61.835	62.230	62.569	62.909
Virton	51.496	51.834	52.154	52.491	52.849	53.041	53.186	53.407	53.517	53.579
Namur (province)	466.993	470.443	474.558	478.470	481.278	483.594	485.941	488.175	490.245	492.179
Dinant	105.049	105.688	106.549	107.346	107.839	108.273	108.701	109.348	110.045	110.473
Namur (arrondissement)	297.665	300.154	302.880	305.480	307.555	309.283	310.906	312.325	313.753	315.300
Philippeville	64.280	64.602	65.130	65.645	65.884	66.039	66.335	66.502	66.447	66.407
<b>Unité extra-régionale</b>	-	-	-	-	-	-	-	-	-	-
<b>Le Royaume</b>	<b>10.709.973</b>	<b>10.796.493</b>	<b>10.895.586</b>	<b>10.993.607</b>	<b>11.067.751</b>	<b>11.125.035</b>	<b>11.179.780</b>	<b>11.238.477</b>	<b>11.294.999</b>	<b>11.349.079</b>

Source: ICN



22.2 Nomenclatures d'activités A3, A10, A38, A64, SUT et NACE-BEL

A3	A10	A21	A38	A64	SUT 2008	NACE-BEL 2008	
1	1	A	AA	01	01A	01.1 + 01.2 + 01.3 + 01.4 + 01.5 + 01.6 + 01.7	Culture et production animale, chasse et services annexes <i>Cultures non permanentes</i> <i>Cultures permanentes</i> <i>Reproduction de plantes</i> <i>Production animale</i> <i>Culture et élevage associés</i> <i>Activités de soutien à l'agriculture et traitement primaire des récoltes</i> <i>Chasse, piégeage et services annexes</i>
				02	02A	02.1 + 02.2 + 02.3 + 02.4	Sylviculture et exploitation forestière <i>Sylviculture et autres activités forestières</i> <i>Exploitation forestière</i> <i>Récolte de produits forestiers non ligneux poussant à l'état sauvage</i> <i>Services de soutien à l'exploitation forestière</i>
				03	03A	03.1 + 03.2	Pêche et aquaculture <i>Pêche</i> <i>Aquaculture</i>
2	2	B	BB	05-09	-	05.1 + 05.2	Extraction de houille et de lignite <i>Extraction de houille</i> <i>Extraction de lignite</i>
					-	06.1 + 06.2	Extraction d'hydrocarbures <i>Extraction de pétrole brut</i> <i>Extraction de gaz naturel</i>
					-	07.1 + 07.2	Extraction de minerais métalliques <i>Extraction de minerais de fer</i> <i>Extraction de minerais de métaux non ferreux</i>
					08A	08.1	Autres industries extractives <i>Extraction de pierres, de sables et d'argiles</i>

A3	A10	A21	A38	A64	SUT 2008	NACE-BEL 2008	
						+ 08.9	<i>Activités extractives n.c.a.</i>
					<b>09A</b>	09.1 + 09.9	Services de soutien aux industries extractives <i>Activités de soutien à l'extraction d'hydrocarbures</i> <i>Activités de soutien aux autres industries extractives</i>
		<b>C</b>	<b>CA</b>	<b>10-12</b>	<b>10A</b>	10.1	Transformation et conservation de la viande; préparation de produits à base de viande
					<b>10B</b>	10.2	Transformation et conservation de poissons, de crustacés et de mollusques
					<b>10C</b>	10.3	Transformation et conservation de fruits et de légumes
					<b>10D</b>	10.4	Fabrication d'huiles et de graisses végétales et animales
					<b>10E</b>	10.5	Fabrication de produits laitiers
					<b>10F</b>	10.6	Travail des grains; fabrication de produits amylacés
					<b>10G</b>	10.7	Fabrication de produits de boulangerie-pâtisserie et de pâtes alimentaires
					<b>10H</b>	10.81 + 10.82	Fabrication de sucre, cacao, chocolaterie, confiserie <i>Fabrication de sucre</i> <i>Fabrication de cacao, de chocolat et de produits de confiserie</i>
					<b>10I</b>	+ 10.83 + 10.84 + 10.85 + 10.86 + 10.89	Fabrication d'autres produits alimentaires <i>Transformation du thé et du café</i> <i>Fabrication de condiments et d'assaisonnements</i> <i>Fabrication de plats préparés</i> <i>Fabrication d'aliments homogénéisés et diététiques</i> <i>Fabrication d'autres produits alimentaires n.c.a.</i>
					<b>10J</b>	10.9	Fabrication d'aliments pour animaux
					<b>11A</b>	11.01 + 11.02 + 11.03 + 11.04 + 11.05 + 11.06	Fabrication de boissons, à l'exception des eaux minérales et des boissons rafraîchissantes <i>Production de boissons alcooliques distillées</i> <i>Production de vin (de raisin)</i> <i>Fabrication de cidre et de vins d'autres fruits</i> <i>Production d'autres boissons fermentées non distillées</i> <i>Fabrication de bière</i> <i>Fabrication de malt</i>
					<b>11B</b>	11.07	Industrie des eaux minérales et autres eaux embouteillées et des boissons rafraîchissantes

A3	A10	A21	A38	A64	SUT 2008	NACE-BEL 2008		
					<b>12A</b>	12.0	Fabrication de produits à base de tabac	
			<b>CB</b>	<b>13-15</b>	<b>13A</b>	13.1	Fabrication de textiles	
		+ 13.2				<i>Préparation de fibres textiles et filature</i>		
		+ 13.3				<i>Tissage</i>		
					<b>13B</b>	13.9	Fabrication d'autres textiles	
					<b>14A</b>	14.1	+ 14.2	+ 14.3
			<i>Fabrication de vêtements autres qu'en fourrure</i>					
							<i>Fabrication d'articles en fourrure</i>	
							<i>Fabrication d'articles à mailles</i>	
					<b>15A</b>	15.1	Industrie du cuir et de la chaussure	
						+ 15.2	<i>Aprêt et tannage des cuirs; préparation et teinture des fourrures; fabrication d'articles de voyage, de maroquinerie et de sellerie</i>	
							<i>Fabrication de chaussures</i>	
			<b>CC</b>	<b>16</b>	<b>16A</b>	16.1	Travail du bois et fabrication d'articles en bois et en liège, à l'exception des meubles; fabrication d'articles en vannerie et sparterie	
		+ 16.2				<i>Sciage et rabotage du bois</i>		
					<b>17</b>	<b>17A</b>	17.1	Industrie du papier et du carton
					+ 17.2		<i>Fabrication de pâte à papier, de papier et de carton</i>	
				<b>18</b>	<b>18A</b>	18.1	Imprimerie et reproduction d'enregistrements	
				+ 18.2		<i>Imprimerie et services annexes</i>		
							<i>Reproduction d'enregistrements</i>	
			<b>CD</b>	<b>19</b>	<b>19A</b>	19.1	Cokéfaction et raffinage	
						+ 19.2	<i>Cokéfaction</i>	
							<i>Raffinage du pétrole</i>	
			<b>CE</b>	<b>20</b>	<b>20A</b>	20.1 excl. 20.13	Fabrication de produits chimiques de base, de produits azotés et d'engrais, de matières plastiques de base et de caoutchouc synthétique, excl. fabrication d'autres produits chimiques	

A3	A10	A21	A38	A64	SUT 2008	NACE-BEL 2008	
							inorganiques de base
					<b>20B</b>	20.13	Fabrication d'autres produits chimiques inorganiques de base
					<b>20C</b>	20.2	Fabrication de pesticides et d'autres produits agrochimiques
					<b>20D</b>	20.3	Fabrication de peintures, de vernis, d'encre et de mastics
					<b>20E</b>	20.4	Fabrication de savons, de produits d'entretien, de parfums et de produits de toilette
					<b>20F</b>	20.5	Fabrication d'autres produits chimiques
					<b>20G</b>	20.6	Fabrication de fibres artificielles ou synthétiques
			<b>CF</b>	<b>21</b>	<b>21A</b>		Industrie pharmaceutique
						21.1	<i>Fabrication de produits pharmaceutiques de base</i>
						+ 21.2	<i>Fabrication de préparations pharmaceutiques</i>
			<b>CG</b>	<b>22</b>	<b>22A</b>	22.1	Fabrication de produits en caoutchouc
					<b>22B</b>	22.2	Fabrication de produits en plastique
				<b>23</b>	<b>23A</b>	23.1	Fabrication de verre et d'articles en verre
					<b>23B</b>		Fabrication de produits réfractaires; Fabrication de matériaux de construction en terre cuite;
						23.2	Fabrication d'autres produits en céramique et en porcelaine
						+ 23.3	<i>Fabrication de produits réfractaires</i>
						+ 23.4	<i>Fabrication de matériaux de construction en terre cuite</i>
						+ 23.4	<i>Fabrication d'autres produits en céramique et en porcelaine</i>
					<b>23C</b>	23.5	Fabrication de ciment, de chaux et de plâtre
					<b>23D</b>		Fabrication d'ouvrages en béton, en ciment ou en plâtre; Taille, façonnage et finissage de
						23.6	pierres; Fabrication de produits abrasifs et de produits minéraux non métalliques n.c.a.
						+ 23.7	<i>Fabrication d'ouvrages en béton, en ciment ou en plâtre</i>
						+ 23.9	<i>Taille, façonnage et finissage de pierres</i>
						+ 23.9	<i>Fabrication de produits abrasifs et de produits minéraux non métalliques n.c.a.</i>
			<b>CH</b>	<b>24</b>	<b>24A</b>		Sidérurgie; fabrication de tubes, de tuyaux, de profilés creux et d'accessoires correspondants en
						24.1	acier
						+ 24.2	<i>Sidérurgie</i>
						+ 24.2	<i>Fabrication de tubes, de tuyaux, de profilés creux et d'accessoires correspondants en acier</i>
					<b>24B</b>		Fabrication d'autres produits de première transformation de l'acier; production de métaux

A3	A10	A21	A38	A64	SUT 2008	NACE-BEL 2008	
						24.3 + 24.4 + 24.5	précieux et d'autres métaux non ferreux; Fonderie de métaux <i>Fabrication d'autres produits de première transformation de l'acier</i> <i>Production de métaux précieux et d'autres métaux non ferreux</i> <i>Fonderie de métaux</i>
				<b>25</b>	<b>25A</b>	25.1 + 25.2 + 25.3 + 25.4 + 25.5	Fabrication d'éléments en métal pour la construction; fabrication de réservoirs, citernes et conteneurs métalliques; fabrication de générateurs de vapeur, à l'exception des chaudières pour le chauffage central; fabrication d'armes et de munitions; forge, emboutissage, estampage des métaux; métallurgie des poudres <i>Fabrication d'éléments en métal pour la construction</i> <i>Fabrication de réservoirs, citernes et conteneurs métalliques</i> <i>Fabrication de générateurs de vapeur, à l'exception des chaudières pour le chauffage central</i> <i>Fabrication d'armes et de munitions</i> <i>Forge, emboutissage, estampage des métaux; métallurgie des poudres</i>
					<b>25B</b>	25.6	Traitement et revêtement des métaux; usinage
					<b>25C</b>	25.7 + 25.9	Fabrication de coutellerie, d'outillage et de quincaillerie; fabrication d'autres ouvrages en métaux <i>Fabrication de coutellerie, d'outillage et de quincaillerie</i> <i>Fabrication d'autres ouvrages en métaux</i>
			<b>CI</b>	<b>26</b>	<b>26A</b>	26.1 + 26.2	Fabrication de composants et cartes électroniques; fabrication d'ordinateurs et d'équipements périphériques <i>Fabrication de composants et cartes électroniques</i> <i>Fabrication d'ordinateurs et d'équipements périphériques</i>
					<b>26B</b>	26.3 + 26.4	Fabrication d'équipements de communication; fabrication de produits électroniques grand public <i>Fabrication d'équipements de communication</i> <i>Fabrication de produits électroniques grand public</i>
					<b>26C</b>	26.5	Fabrication d'instruments et d'appareils de mesure, d'essai et de navigation; horlogerie; fabrication d'équipements d'irradiation médicale, d'équipements électromédicaux et électrothérapeutiques; fabrication de matériels optiques et photographiques; fabrication de supports magnétiques et optiques <i>Fabrication d'instruments et d'appareils de mesure, d'essai et de navigation; horlogerie</i>

A3	A10	A21	A38	A64	SUT 2008	NACE-BEL 2008	
						+ 26.6 + 26.7 + 26.8	<i>Fabrication d'équipements d'irradiation médicale, d'équipements électromédicaux et électrothérapeutiques</i> <i>Fabrication de matériels optiques et photographiques</i> <i>Fabrication de supports magnétiques et optiques</i>
			<b>CJ</b>	<b>27</b>	<b>27A</b>	27.1 + 27.2 + 27.3 + 27.4	Fabrication de moteurs, de génératrices et de transformateurs électriques, de matériel de distribution et de commande électrique; fabrication de piles et d'accumulateurs électriques; fabrication de fils et de câbles et de matériel d'installation électrique; fabrication de lampes et d'appareils d'éclairage électrique <i>Fabrication de moteurs, de génératrices et de transformateurs électriques, de matériel de distribution et de commande électrique</i> <i>Fabrication de piles et d'accumulateurs électriques</i> <i>Fabrication de fils et de câbles et de matériel d'installation électrique</i> <i>Fabrication de lampes et d'appareils d'éclairage électrique</i>
					<b>27B</b>	27.5 + 27.9	Fabrication d'appareils ménagers; fabrication d'autres matériels électriques Fabrication d'appareils ménagers Fabrication d'autres matériels électriques
			<b>CK</b>	<b>28</b>	<b>28A</b>	28.1 + 28.2	Fabrication de machines d'usage général <i>Fabrication de machines d'usage général</i> <i>Fabrication d'autres machines d'usage général</i>
					<b>28B</b>	28.3 + 28.4 + 28.9	Fabrication de machines agricoles et forestières; fabrication de machines de formage des métaux et de machines-outils; Fabrication d'autres machines d'usage spécifique <i>Fabrication de machines agricoles et forestières</i> <i>Fabrication de machines de formage des métaux et de machines-outils</i> <i>Fabrication d'autres machines d'usage spécifique</i>
			<b>CL</b>	<b>29</b>	<b>29A</b>	29.1	Construction et assemblage de véhicules automobiles
					<b>29B</b>	29.2	Fabrication de carrosseries de véhicules automobiles; fabrication de remorques et de semi-remorques; fabrication d'équipements pour véhicules automobiles <i>Fabrication de carrosseries de véhicules automobiles; fabrication de remorques et de semi-remorques</i>

A3	A10	A21	A38	A64	SUT 2008	NACE-BEL 2008		
						+ 29.3	<i>Fabrication d'équipements pour véhicules automobiles</i>	
				<b>30</b>	<b>30A</b>	30.1	Construction navale	
					<b>30B</b>	30.2	Construction de locomotives et d'autre matériel ferroviaire roulant	
					<b>30C</b>	30.3	Construction aéronautique et spatiale	
					<b>30D</b>	30.4 + 30.9	Construction de véhicules militaires de combat; Fabrication de matériels de transport n.c.a. <i>Construction de véhicules militaires de combat</i> <i>Fabrication de matériels de transport n.c.a.</i>	
			<b>CM</b>	<b>31-32</b>	<b>31A</b>	31.0	Fabrication de meubles	
						<b>32A</b>	32.1	Travail des pierres précieuses; fabrication d'articles de joaillerie, de bijouterie et d'articles similaires
					<b>32B</b>	32.2	Fabrication d'instruments de musique, d'articles de sport, de jeux et de jouets, d'instruments et de fournitures à usage médical et dentaire; Activités manufacturières n.c.a. <i>Fabrication d'instruments de musique</i>	
						+ 32.3	<i>Fabrication d'articles de sport</i>	
						+ 32.4	<i>Fabrication de jeux et de jouets</i>	
						+ 32.5 + 32.9	<i>Fabrication d'instruments et de fournitures à usage médical et dentaire</i> <i>Activités manufacturières n.c.a.</i>	
				<b>33</b>	<b>33A</b>	33.1	Réparation et installation de machines et d'équipements <i>Réparation d'ouvrages en métaux, de machines et d'équipements</i>	
						33.2	<i>Installation de machines et d'équipements industriels</i>	
		<b>D</b>	<b>DD</b>	<b>35</b>	<b>35A</b>	35.1	Production, transport et distribution d'électricité; Production et distribution de vapeur et d'air conditionné <i>Production, transport et distribution d'électricité</i>	
						+ 35.3	<i>Production et distribution de vapeur et d'air conditionné</i>	
						<b>35B</b>	35.2	Production et distribution de combustibles gazeux
		<b>E</b>	<b>EE</b>	<b>36</b>	<b>36A</b>	36.0	Captage, traitement et distribution d'eau	
					<b>37-39</b>	<b>37A</b>	37.0	Collecte et traitement des eaux usées
						<b>38A</b>	38.1	Collecte des déchets; Traitement et élimination des déchets <i>Collecte des déchets</i>

A3	A10	A21	A38	A64	SUT 2008	NACE-BEL 2008	
						+ 38.2	<i>Traitement et élimination des déchets</i>
					<b>38B</b>	38.3	Récupération
					<b>39A</b>	39.0	Dépollution et autres services de gestion des déchets
	<b>3</b>	<b>F</b>	<b>FF</b>	<b>41-43</b>	<b>41A</b>	41.1 + 41.2	Construction de bâtiments; promotion immobilière <i>Promotion immobilière</i> <i>Construction de bâtiments résidentiels et non résidentiels</i>
					<b>42A</b>	42.1 + 42.2 + 42.9	Génie civil <i>Construction de routes et de voies ferrées</i> <i>Construction de réseaux et de lignes</i> <i>Construction d'autres ouvrages de génie civil</i>
					<b>43A</b>	43.1	Démolition et préparation des sites
					<b>43B</b>	43.2	Travaux d'installation électrique, de plomberie et autres travaux d'installation
					<b>43C</b>	43.3	Travaux de finition
					<b>43D</b>	43.9	Autres travaux de construction spécialisés
<b>3</b>	<b>4</b>	<b>G</b>	<b>GG</b>	<b>45</b>	<b>45A</b>	45.1 + 45.2 + 45.3 + 45.4	Commerce de gros et de détail et réparation véhicules automobiles et de motocycles <i>Commerce de véhicules automobiles</i> <i>Entretien et réparation de véhicules automobiles</i> <i>Commerce d'équipements de véhicules automobiles</i> <i>Commerce, entretien et réparation de motocycles et de pièces et d'accessoires de motocycles</i>
				<b>46</b>	<b>46A</b>	46.1 + 46.2 + 46.3 + 46.4 + 46.5 + 46.6 + 46.7 excl. 46.71	Commerce de gros, à l'exception des véhicules automobiles et des motocycles et de combustibles solides, liquides et gazeux et de produits annexes <i>Intermédiaires du commerce de gros</i> <i>Commerce de gros de produits agricoles bruts et d'animaux vivants</i> <i>Commerce de gros de produits alimentaires, de boissons et de tabac</i> <i>Commerce de gros d'autres biens domestiques</i> <i>Commerce de gros d'équipements de l'information et de la communication</i> <i>Commerce de gros d'autres équipements industriels</i>  <i>Autres commerces de gros spécialisés</i>



A3	A10	A21	A38	A64	SUT 2008	NACE-BEL 2008	
						+ 46.9	<i>Commerce de gros non spécialisé</i>
					<b>46B</b>	46.71	Commerce de gros de combustibles solides, liquides et gazeux et de produits annexes
				<b>47</b>	<b>47A</b>	47.1 + 47.2 + 47.4  + 47.5 + 47.6 + 47.7 + 47.8 + 47.9	Commerce de détail, à l'exception des véhicules automobiles et des motocycles <i>Commerce de détail en magasin non spécialisé</i> <i>Commerce de détail alimentaire en magasin spécialisé</i> <i>Commerce de détail d'équipements de l'information et de la communication en magasin spécialisé</i> <i>Commerce de détail d'autres équipements du foyer en magasin spécialisé</i> <i>Commerce de détail de biens culturels et de loisirs en magasin spécialisé</i> <i>Autres commerces de détail en magasin spécialisé</i> <i>Commerce de détail sur éventaires et marchés</i> <i>Commerce de détail hors magasin, éventaires ou marchés</i>
					<b>47B</b>	47.3	Commerce de détail de carburants automobiles en magasin spécialisé
		<b>H</b>	<b>HH</b>	<b>49</b>	<b>49A</b>	49.1 + 49.2	Transport ferroviaire <i>Transport ferroviaire de voyageurs autre qu'urbain et suburbain</i> <i>Transports ferroviaires de fret</i>
					<b>49B</b>	49.3	Autres transports terrestres de voyageurs
					<b>49C</b>	49.4 + 49.5	Transports routiers de fret et services de déménagement; Transports par conduites <i>Transports routiers de fret et services de déménagement</i> <i>Transports par conduites</i>
				<b>50</b>	<b>50A</b>	50.1 + 50.2	Transports maritimes et côtiers <i>Transports maritimes et côtiers de passagers</i> <i>Transports maritimes et côtiers de fret</i>
					<b>50B</b>	50.3 + 50.4	Transports fluviaux <i>Transports fluviaux de passagers</i> <i>Transports fluviaux de fret</i>
				<b>51</b>	<b>51A</b>	51.1 + 51.2	Transports aériens <i>Transports aériens de passagers</i> <i>Transports aériens de fret et transports spatiaux</i>

A3	A10	A21	A38	A64	SUT 2008	NACE-BEL 2008	
				<b>52</b>	<b>52A</b>	52.1 + 52.2	Entreposage et services auxiliaires des transports <i>Entreposage et stockage</i> <i>Services auxiliaires des transports</i>
				<b>53</b>	<b>53A</b>	53.1 + 53.2	Activités de poste et de courrier <i>Activités de poste dans le cadre d'une obligation de service universel</i> <i>Autres activités de poste et de courrier</i>
		<b>I</b>	<b>II</b>	<b>55-56</b>	<b>55A</b>	55.1 + 55.2 + 55.3 + 55.9	Hébergement <i>Hôtels et hébergement similaire</i> <i>Hébergement touristique et autre hébergement de courte durée</i> <i>Terrains de camping et parcs pour caravanes ou véhicules de loisirs</i> <i>Autres hébergements</i>
					<b>56A</b>	56.1 + 56.2 + 56.3	Restauration <i>Restaurants et services de restauration mobile</i> <i>Traiteurs et autres services de restauration</i> <i>Débits de boissons</i>
	<b>5</b>	<b>J</b>	<b>JA</b>	<b>58</b>	<b>58A</b>	58.1 + 58.2	Édition <i>Édition de livres et de périodiques et autres activités d'édition</i> <i>Édition de logiciels</i>
				<b>59-60</b>	<b>59A</b>	59.1 + 59.2	Productions de films enregistrement sonore et édition musicale <i>Activités cinématographiques, vidéo et de télévision</i> <i>Enregistrement sonore et édition musicale</i>
					<b>60A</b>	60.1 + 60.2	Programmation et diffusion de programmes de radio et de télévision <i>Diffusion de programmes radio</i> <i>Programmation de télévision et télédiffusion</i>
			<b>JB</b>	<b>61</b>	<b>61A</b>	61.1 + 61.2 + 61.3	Télécommunications <i>Télécommunications filaires</i> <i>Télécommunications sans fil</i> <i>Télécommunications par satellite</i>

A3	A10	A21	A38	A64	SUT 2008	NACE-BEL 2008	
						+ 61.9	<i>Autres activités de télécommunication</i>
		<b>J</b>	<b>JC</b>	<b>62-63</b>	<b>62A</b>	62.0	Programmation, conseil et autres activités informatiques
					<b>63A</b>	63.1 + 63.9	Services d'information <i>Traitement de données, hébergement et activités connexes; portails Internet</i> <i>Autres services d'information</i>
	<b>6</b>	<b>K</b>	<b>KK</b>	<b>64</b>	<b>64A</b>	64.1	Intermédiation monétaire
					<b>64B</b>	64.2	Activités des sociétés holding
					<b>64C</b>	64.3	Fonds de placement et entités financières similaires
					<b>64D</b>	64.9	Autres activités des services financiers, hors assurance et caisses de retraite
				<b>65</b>	<b>65A</b>	65.1 + 65.2 + 65.3	Assurance, réassurance et caisses de retraite, à l'exclusion des assurances sociales obligatoires <i>Assurance</i> <i>Réassurance</i> <i>Caisses de retraite</i>
				<b>66</b>	<b>66A</b>	66.1	Activités auxiliaires de services financiers, hors assurance et caisses de retraite
					<b>66B</b>	66.2	Activités auxiliaires d'assurance et de caisses de retraite
					<b>66C</b>	66.3	Gestion de fonds
	<b>7</b>	<b>L</b>	<b>LL</b>	<b>68</b>	<b>68A</b>	68.1 + 68.3	Activités des marchands de biens immobiliers; Activités immobilières pour compte de tiers <i>Activités des marchands de biens immobiliers</i> <i>Activités immobilières pour compte de tiers</i>
					<b>68B</b>	68.2	Location et exploitation de biens immobiliers propres ou loués
	<b>8</b>	<b>M</b>	<b>MA</b>	<b>69-70</b>	<b>69A</b>	69.1 + 69.2	Activités juridiques et comptables <i>Activités juridiques</i> <i>Activités comptables</i>
					<b>70A</b>	70.1 + 70.2	Activités des sièges sociaux; conseil de gestion <i>Activités des sièges sociaux</i> <i>Conseil de gestion</i>
				<b>71</b>	<b>71A</b>	71.1	Activités d'architecture et d'ingénierie; activités de contrôle et analyses techniques <i>Activités d'architecture et d'ingénierie</i>

A3	A10	A21	A38	A64	SUT 2008	NACE-BEL 2008	
						+ 71.2	<i>Activités de contrôle et analyses techniques</i>
			<b>MB</b>	<b>72</b>	<b>72A</b>	72.1 + 72.2	Recherche-développement scientifique <i>Recherche-développement en sciences physiques et naturelles</i> <i>Recherche-développement en sciences humaines et sociales</i>
			<b>MC</b>	<b>73</b>	<b>73A</b>	73.1 + 73.2	Publicité et études de marché <i>Publicité</i> <i>Études de marché et sondages d'opinion</i>
				<b>74-75</b>	<b>74A</b>	74.1 + 74.2 + 74.3 + 74.9	Autres activités spécialisées, scientifiques et techniques <i>Activités spécialisées de design</i> <i>Activités photographiques</i> <i>Traduction et interprétation</i> <i>Autres activités spécialisées, scientifiques et techniques n.c.a.</i>
					<b>75A</b>	75.0	Activités vétérinaires
		<b>N</b>	<b>NN</b>	<b>77</b>	<b>77A</b>	77.1	Location et location-bail de véhicules automobiles
					<b>77B</b>	77.2	Location et location-bail de biens personnels et domestiques
					<b>77C</b>	77.3 + 77.4	Location et location-bail d'autres machines, équipements et biens; Location-bail de propriété intellectuelle et de produits similaires, à l'exception des œuvres soumises au droit d'auteur <i>Location et location-bail d'autres machines, équipements et biens</i> <i>Location-bail de propriété intellectuelle et de produits similaires, à l'exception des œuvres soumises au droit d'auteur</i>
				<b>78</b>	<b>78A</b>	78.1 + 78.2 + 78.3	Activités liées à l'emploi <i>Activités des agences de placement de main-d'œuvre</i> <i>Activités des agences de travail temporaire</i> <i>Autre mise à disposition de ressources humaines</i>
				<b>79</b>	<b>79A</b>	79.1 + 79.9	Activités des agences de voyage, voyagistes, services de réservation et activités connexes <i>Activités des agences de voyage et des voyagistes</i> <i>Autres services de réservation et activités connexes</i>
				<b>80-82</b>	<b>80A</b>	80.1	Enquêtes et sécurité <i>Activités de sécurité privée</i>

A3	A10	A21	A38	A64	SUT 2008	NACE-BEL 2008	
						+ 80.2 + 80.3	<i>Activités liées aux systèmes de sécurité</i> <i>Activités d'enquête</i>
					<b>81A</b>	81.1 + 81.3	Activités combinées de soutien lié aux bâtiments; aménagement paysager <i>Activités combinées de soutien lié aux bâtiments</i> <i>Services d'aménagement paysager</i>
					<b>81B</b>	81.2	Activités de nettoyage
					<b>82A</b>	82.1 + 82.2 + 82.3 + 82.9	Services administratifs de bureau et autres activités de soutien aux entreprises <i>Services administratifs et de soutien de bureau</i> <i>Activités des centres d'appels</i> <i>Organisation de salons professionnels et de congrès</i> <i>Activités de soutien aux entreprises n.c.a.</i>
	<b>9</b>	<b>O</b>	<b>OO</b>	<b>84</b>	<b>84A</b>	84 excl. 84.22, 84.3	Administration publique, à l'exception de la défense et de la sécurité sociale obligatoire
					<b>84B</b>	84.22	Défense
					<b>84C</b>	84.3	Sécurité sociale obligatoire
		<b>P</b>	<b>PP</b>	<b>85</b>	<b>85A</b>	85.1 + 85.2 + 85.3 + 85.4 + 85.5 + 85.6	Enseignement <i>Enseignement maternel</i> <i>Enseignement primaire</i> <i>Enseignement secondaire</i> <i>Enseignement supérieur et post-secondaire non supérieur</i> <i>Autres activités d'enseignement</i> <i>Activités de soutien à l'enseignement</i>
		<b>Q</b>	<b>QA</b>	<b>86</b>	<b>86A</b>	86.1	Activités hospitalières
					<b>86B</b>	86.21 + 86.22	Activités des médecins <i>Activités des médecins généralistes</i> <i>Activités des médecins spécialistes</i>
					<b>86C</b>	86.23	Pratique dentaire
					<b>86D</b>	86.9	Autres activités pour la santé humaine
		<b>QB</b>	<b>87-88</b>	<b>87A</b>			Activités médico-sociales et sociales avec hébergement

A3	A10	A21	A38	A64	SUT 2008	NACE-BEL 2008	
						87.1 + 87.2  + 87.3 + 87.9	<i>Activités de soins infirmiers résidentiels</i> <i>Activités de soins résidentiels pour personnes avec un handicap mental, un problème psychiatrique ou toxicodépendantes</i> <i>Activités de soins résidentiels pour personnes âgées ou avec un handicap moteur</i> <i>Autres activités sociales avec hébergement</i>
					<b>88A</b>	88.1  + 88.9	Action sociale sans hébergement <i>Action sociale sans hébergement pour personnes âgées et pour personnes avec un handicap moteur</i> <i>Autre action sociale sans hébergement</i>
	<b>10</b>	<b>R</b>	<b>RR</b>	<b>90-92</b>	<b>90A</b>	90.01 + 90.02 + 90.03 + 90.04	Activités créatives, artistiques et de spectacle <i>Arts du spectacle vivant</i> <i>Activités de soutien au spectacle vivant</i> <i>Création artistique</i> <i>Gestion de salles de spectacles</i>
					<b>91A</b>	91.01 + 91.02 + 91.03 + 91.04	Bibliothèques, archives, musées et autres activités culturelles <i>Gestion des bibliothèques et des archives</i> <i>Gestion des musées</i> <i>Gestion des sites et monuments historiques et des attractions touristiques similaires</i> <i>Gestion des jardins botaniques et zoologiques et des réserves naturelles</i>
					<b>92A</b>	92.0	Organisation de jeux de hasard et d'argent
				<b>93</b>	<b>93A</b>	93.1 + 93.2	Activités sportives, récréatives et de loisirs <i>Activités liées au sport</i> <i>Activités récréatives et de loisirs</i>
		<b>S</b>	<b>SS</b>	<b>94</b>	<b>94A</b>	94.1 + 94.2 + 94.9	Activités des organisations associatives <i>Activités des organisations économiques, patronales et professionnelles</i> <i>Activités des syndicats de salariés</i> <i>Activités des autres organisations associatives</i>
				<b>95</b>	<b>95A</b>	95.1	Réparation d'ordinateurs et de biens personnels et domestiques <i>Réparation d'ordinateurs et d'équipements de communication</i>

A3	A10	A21	A38	A64	SUT 2008	NACE-BEL 2008	
						+ 95.2	<i>Réparation de biens personnels et domestiques</i>
				<b>96</b>	<b>96A</b>	96.01 + 96.02 + 96.03 + 96.04 + 96.09	Autres services personnels <i>Blanchisserie-teinturerie</i> <i>Coiffure et soins de beauté</i> <i>Services funéraires</i> <i>Entretien corporel</i> <i>Autres services personnels n.c.a.</i>
		<b>T</b>	<b>TT</b>	<b>97-98</b>	<b>97A</b>	97.0	Activités des ménages en tant qu'employeurs de personnel domestique
						98	Activités indifférenciées des ménages en tant que producteurs de biens et services pour usage propre
		<b>U</b>	<b>UU</b>	<b>99</b>	-	99	Activités des organisations et organismes extraterritoriaux





## Publications de l'ICN - Personnes de contact

L'Institut des comptes nationaux publie, outre les principaux agrégats, d'autres chiffres tirés des comptes nationaux et régionaux. La grande majorité des données sont disponibles en format pdf via l'hyperlien:

<https://www.nbb.be/doc/DQ/F/planningPapPub.htm>

Les données chiffrées peuvent être obtenues via la banque de données interactive NBB.Stat. Vous trouverez ci-dessous une brève description de chaque publication.

### 1. Comptes nationaux détaillés

La publication des comptes nationaux détaillés paraît vers la mi-octobre. Elle consiste en tableaux détaillés sur la composition et la répartition du produit intérieur, le compte de production et d'exploitation, les principales catégories de dépenses, les comptes des secteurs, le stock de capital et le marché du travail.

### 2. Comptes trimestriels et première estimation des comptes annuels

Les comptes trimestriels présentent les premières estimations des principaux agrégats. Ils paraissent quatre fois par an, 120 jours après la fin du trimestre auquel ils se rapportent. Parallèlement aux résultats du quatrième trimestre paraît la première estimation des comptes annuels, qui est basée essentiellement sur les comptes trimestriels.

Les comptes trimestriels, cohérents avec les comptes nationaux annuels, présentent les principaux agrégats à la fois selon les optiques dépenses, revenus et production. L'emploi, le volume de travail des salariés et la rémunération des salariés par branche d'activité sont également estimés.

Pour répondre à la demande de mettre à la disposition aussi rapidement que possible des chiffres se rapportant au dernier trimestre écoulé, une première estimation flash de la croissance du PIB est déjà publiée après 30 jours. Elle n'est toutefois pas ventilée en fonction des différentes composantes du PIB. Une première estimation de cette ventilation et des autres agrégats de l'économie est diffusée 60 jours après la fin du trimestre.

### 3. Comptes des secteurs institutionnels

Les comptes annuels des secteurs institutionnels sont repris dans la publication des comptes nationaux détaillés (voir point 1). Ils sont donc diffusés vers la mi-octobre dans la base de données NBB.Stat de la Banque nationale de Belgique.

La séquence complète et détaillée des comptes non financiers des secteurs est publiée. Les secteurs institutionnels sont les suivants : les sociétés non financières, les sociétés financières (et sous-secteurs), les administrations publiques, les ménages, les ISBLSM, ainsi que le reste du monde.

Les comptes trimestriels des secteurs institutionnels sont diffusés quatre fois par an, environ 105 jours après la fin du trimestre auquel ils se rapportent. Ces comptes trimestriels sont cohérents avec leur équivalent annuel (voir ci-dessus) mais sont moins détaillés. L'accent y est mis sur les agrégats les plus pertinents, notamment au travers d'indicateurs clefs et de leurs composantes. Ces comptes reprennent également les comptes trimestriels des administrations publiques.

### 4. Comptes des administrations publiques

Les comptes trimestriels des administrations publiques sont repris dans la publication relative aux comptes des secteurs institutionnels (voir point 3).

Les comptes annuels des administrations publiques font l'objet de deux estimations par an, dont les résultats sont diffusés sur le site internet de la Banque nationale de Belgique.

Au début du mois d'avril suivant l'année de référence, une première estimation est diffusée sous la forme de tableaux de recettes et dépenses des administrations publiques.

La seconde estimation, à la mi-octobre, présente les comptes complets du secteur des administrations publiques ainsi que de ses sous-secteurs. Cette version présente les données nécessaires à l'étude des finances publiques et de leur interaction avec le reste de l'économie. Ces comptes sont intégrés dans la publication des comptes nationaux détaillés.

### 5. Tableaux ressources-emplois

A la fin de chaque année, les tableaux ressources-emplois sont publiés. Ils reflètent la structure des coûts de production, du revenu qui est généré dans le processus de production et des flux de biens et de services qui résultent soit de la production intérieure, soit des importations et des exportations.

### 6. Comptes régionaux: agrégats par branche d'activité et compte des ménages

A la fin de chaque année, les comptes régionaux sont publiés. Ils ventilent par région, province et arrondissement plusieurs variables des comptes nationaux, avec lesquelles ils sont totalement cohérents.

Outre la rémunération des salariés et la valeur ajoutée régionale, la publication présente des données régionalisées relatives au nombre de personnes occupées, au nombre d'heures travaillées et à la formation brute de capital fixe. La publication contient également des chiffres

régionaux relatifs au compte du secteur des ménages. Il s'agit ici des principales variables du compte d'affectation des revenus primaires (rémunération des salariés et revenus de la propriété), du compte de distribution secondaire du revenu (impôts, cotisations et prestations sociales et revenu disponible) et du compte de redistribution du revenu en nature (montants bruts et nets jusqu'au taux d'épargne). Outre les dépenses de consommation des ménages, les dépenses de consommation des administrations publiques et des institutions sans but lucratif au service des ménages sont régionalisées.

## 7. Personnes de contact

Estimation "flash" du PIB, agrégats trimestriels et annuels (première estimation)

Yannick Rombauts      Tél. +32 2 221 26 93

e-mail: [quarterly.na@nbb.be](mailto:quarterly.na@nbb.be)

Comptes trimestriels des secteurs

Administrations publiques

Claude Modart      Tél. +32 2 221 30 26

e-mail: [claudemodart@nbb.be](mailto:claudemodart@nbb.be)

Autres secteurs et intégration globale

Béatrice Thiry      Tél. +32 2 221 55 34

e-mail: [beatrice.thiry@nbb.be](mailto:beatrice.thiry@nbb.be)

Comptes annuels détaillés et tableaux des ressources et des emplois

Hans De Dyn      Tél. +32 2 221 30 38

e-mail: [hans.dedyn@nbb.be](mailto:hans.dedyn@nbb.be)

Comptes des secteurs

Odile Biernaux      Tél. +32 2 221 30 44

e-mail: [odile.biernaux@nbb.be](mailto:odile.biernaux@nbb.be)

Comptes des administrations publiques

Claude Modart      Tél. +32 2 221 30 26

e-mail: [claudemodart@nbb.be](mailto:claudemodart@nbb.be)

Comptes régionaux et marché du travail (y compris les salaires)

Monica Maesele      Tél. +32 2 221 30 28

e-mail: [monica.maesele@nbb.be](mailto:monica.maesele@nbb.be)

Stock de capital

Lotte Van Mechelen      Tél. +32 2 221 47 31

e-mail: [lotte.vanmechelen@nbb.be](mailto:lotte.vanmechelen@nbb.be)

Comptes satellite des ISBL

Odile Biernaux      Tél. +32 2 221 30 44

e-mail: [odile.biernaux@nbb.be](mailto:odile.biernaux@nbb.be)

Diffusion des séries

Kristof Segers      Tél. +32 2 221 38 70

e-mail : [kristof.segers@nbb.be](mailto:kristof.segers@nbb.be)

Supervision et coordination

Isabelle Brumagne      Tél. +32 2 221 28 77

e-mail : [isabelle.brumagne@nbb.be](mailto:isabelle.brumagne@nbb.be)



## Remarques générales

Les totaux indiqués dans les tableaux peuvent différer de la somme des rubriques en raison des arrondis.

Le site internet de la Banque nationale de Belgique présente le [calendrier de publication](#) des principales statistiques économiques établies par la Banque et l'ICN.

En application du SDDS (IMF's Special Data Dissemination Standard), ce calendrier reprend également toutes les statistiques du SDDS. Les dates de publication sont celles qui ont été communiquées par les institutions qui établissent la statistique; certaines d'entre elles publient par leurs propres canaux des calendriers de publication de leurs statistiques plus détaillés que ceux mentionnés sur le site internet de la Banque.



## Signes conventionnels

e	estimation
p	provisoire
-	la donnée n'existe pas ou n'a pas de sens
n.	non disponible
p.m.	pour mémoire
0 ou 0,0	néant ou inférieur à la moitié de la dernière unité retenue





## Liste des abréviations

ASBL	Association sans but lucratif
BNB	Banque nationale de Belgique
ICN	Institut des comptes nationaux
ISBL	Institutions sans but lucratif
NACE-Bel	Nomenclature statistique des activités économiques dans les communautés européennes - Version belge
PIB	Produit intérieur brut
PNB	Produit national brut
SEC	Système européen des comptes nationaux et régionaux
SNA	System of National Accounts
SIFIM	Services d'intermédiation financière indirectement mesurés



#### Commandes

Sur le site internet de la Banque nationale de Belgique, via la rubrique "[e-service](#)", vous pouvez souscrire gratuitement un abonnement par e-mail à cette publication. Elle vous sera envoyée par e-mail à la date de publication.

#### Pour plus d'informations

Les personnes qui désirent plus d'informations sur le contenu, la méthodologie, les méthodes de calcul et les sources peuvent se mettre en rapport avec le service Comptes nationaux et régionaux de la Banque nationale de Belgique.

Tél. +32 2 221 27 50 - Fax +32 2 221 32 30  
[nationalaccounts@nbb.be](mailto:nationalaccounts@nbb.be)

Editeur responsable

**Rudi Acx**

Chef du département Statistique générale

Banque nationale de Belgique

Société anonyme

RPM Bruxelles - Numéro d'entreprise: 0203.201.340

Siège social: boulevard de Berlaimont 14 - BE-1000 Bruxelles

[www.nbb.be](http://www.nbb.be)

© Illustrations: Banque nationale de Belgique

Mise en pages: BNB Statistique générale

Couverture: BNB AG - Prepress & Image

Publié en février 2019